LA PRENSA

Año L — Núm. 17.956 — 8 — BUENOS AIRES, VIERNES 14 DE MARZO DE 1919 — Dirección y Administración: Avenida de Mayo 567 y 575

DIARIO DE LA MAÑANA

(Fundado el 18 de octubre de 1869)

Precio del ejemplar: 10 centavos

TARIFA DE SUSCRIPCION

	Capital $ m/n	Interior $ m/n	Exterior $ oro
Un mes	2.30	—	—
Tres meses	6.70	7.50	7.50
Seis meses	13.00	14.00	14.00
Un año	25.00	27.00	27.00

SUD AMERICA

Tres meses	$ oro 5.— o sea $ m/l	11.33
Seis meses	9.—	20.45
Un año	17.—	38.63

POSTE RESTANTE DE "LA PRENSA"

En esta administración se hallan depositadas las cartas que a continuación siguen, las que serán entregadas, previo justificativo, desde las 12 m. hasta las 6 p. m.:

Antonio Nieto, Oscar Alfonso Godoy, Fr. [illegible] Hirschberger, Joaquín García Rigal, J. P. Gómes, Florentino Gonzáles, Joaquín Martínez, Juan Madagrabe, F. Gómes, José R. Blanco, Guillermo Espeche, V. Alvarez, M. P. Barandela, Amalia López, Alejandra Fernández, T. M. G., José García Pérez, Mariano Martínez, José Pereda, Pompeo Petrolini, Aurelia Rivero, A. Ruiz Blasquez, T. Meroño, C. Ramírez, Frank de Ramón, Fermín Bustingorri, Sao Giovanni, C. P. de Chiappe, Petra Utrilla de Collado, Simeón García Muñoz, Sebastián Gutiérrez Hernando, Emilio Bonaria, Consoli Corina, Angela Díaz Fernández, J. A. Gómez Lozano, Miguel Martín Guevara, M. Vásquez de la T. Añón, Albino G. Fernández, Francisca Navarro, Capsoni Conti, Fidel Rojo.

Nota — Este servicio es gratuito y exclusivo para las cartas que llegan del exterior; las que procedan de esta capital o del interior de la República, no serán recibidas por esta administración, y las que se pongan en lista y no sean retiradas en el término de un mes, se devolverán al correo. Este servicio no admite impresos, tarjetas postales ni circulares de ninguna clase. Esta administración no se hace responsable por errores que puedan ocurrir en la entrega de las cartas.

DIVERSIONES PUBLICAS

TEATROS

COLON — Concesionario: Camilo Bonetti. — Compañía lírica italiana. Temporada oficial de 1919. — Empresa: Camilo Bonetti y Cía. — Elenco artístico: maestros concertadores y directores de orquesta, Tullio Serafín y Arturo Vigna. Sopranos: María Labia, Esther Mazzoleni, Claudia Muzio, Magdalena Mathieu, Raymonde Vécart, Hina Spani, Celestina Cattáneo. Medio sopranos y contraltos: Sara Bianco Sadun, María Claessens, Ida Cansel, L. Dubois, Gianna Lucci. Tenores: Beniamino Gigli, Rinaldo Grassi, Lucien Muratore, Angiolo Pintucci, G. Taccani, Carlo Bonfanti, A. Dubois. Barítonos: Francesco Cigada, Vanni Marcoux, V. Parmentier, Borghese Viglione. Bajos: Vincenzo Bettoni, G. Huberty, A. Masini Pieralli. Maestros sustitutos: Franco Paolantonio, Aldo Cánepa, Achille Lieti y B. Mortaroli. Maestros de coros: Giuseppe Papi y Silvio Piergili. Regisseur: Napoleone Carotini; coreógrafo, A. Curti; maestro de los niños, José Escuera; apuntador, F. Passetti; maquinista-jefe, Pericle Ansaldo; electricista, Armando Saladino; Atrecista, Natale Mugnai; peluquero, Giuseppe Marciano; 90 profesores de orquesta, 26 profesores de banda, 100 coristas, 16 niños, 36 bailarinas. — El repertorio será elegido entre las siguientes óperas: Romeo y Julieta, Manon, Werther, Carmen, El re de Lahore, Faust, Thaïs, Lucrezia Borgia, Mefistófele, Manon Lescaut, Gioconda, Tosca, I Pagliacci, Loreley, etc. Novedades: Goyescas, Granados; Los héroes, Berutti; Madame Sans Gêne, Giordano; Monna Vanna, Février; Pelleas y Melisande, Debussy; Petrouchka, Gallo; Suor Angelica, Gianni Schicchi, Il Tabarro, Tríptico, Di Puccini. Las 50 funciones se dividirán en dos turnos. Corresponderán al turno impar, las representaciones de la inauguración de la temporada y la de gala del 25 de mayo, y al turno par la de gala del 9 de julio y la clausura de la temporada. Precios por cada turno, (autorizados por la comisión del teatro): palcos bajos y balcón, con 4 entradas, 4.500 pesos; altos, 2.250; de cazuela, 1.450; de galería, 580; balconcillos, 3.250; tertulia de platea, con entrada, 415; de cazuela, 1a. fila, 190; de cazuela, otras filas, 145; alta, 1a. fila 165; otras filas, 120; galería alta, otras filas, 75 pesos. — Abono a 12 matinées (domingos y días festivos). Precios del abono: palcos bajos y balcón, sin entradas, 575 pesos; altos, 310; de cazuela, 370; de galería, 150; balconcillos, 240; tertulia de cazuela, 1a. [illegible] fila, [illegible] alta, [illegible] — [illegible] Los señores abonados de la temporada anterior [illegible] en la secretaría del teatro [illegible] hasta el [illegible] de la compañía [illegible] de las localidades que se [illegible] boletería para cada función sábado, serán siempre mayores que los de abono. Se atiende al público todos los días hábiles de 1 a 5 p. m. en la secretaría, Cerrito y Tucumán.

ODEON — Temporada oficial de 1919. — Compañías dramáticas María Guerrero-Fernando Díaz de Mendoza-Marcelle Geniat. — Abono a 36 funciones de moda, lunes, miércoles y viernes: palcos bajos y balcón, sin entrada, $ 2.200; palcos altos, $ 910; tertulia de platea y orquesta, $ 840; tertulias altas, 1a. fila, $ 186. — Abono a 15 matinées, domingos y días festivos: palcos bajos y balcón, sin entrada, $ 405; palcos altos, $ 220; tertulia de platea y orquesta, $ 85; tertulias altas 1a. fila, $ 64. — Nota: Las funciones de moda son 18 de la compañía española y 18 de la compañía francesa. Las matinées son 5 de la compañía francesa y 10 de la compañía española. A los señores abonados a la temporada anterior, se les reservarán sus localidades hasta el 25 de marzo.

SAN MARTIN — Compañía lírica italiana, dirigida por el maestro Alfredo Padovani. — Hoy a las 9 p. m. — Primera función extraordinaria y de abono del tenor Lafuente. — Il Trovatore. Platea con entrada, 6 pesos. — Mañana sábado a las 5 p. m., primera función vespertina: La Boheme; presentación de la señorita Rosina Tasso.

POLITEAMA ARGENTINO — Sábado 15 de marzo. Gran baile de disfraz y fantasía a beneficio de la Caja de Socorros del Círculo de la Prensa. Dos grandes orquestas. Entrada general 10 $. Las localidades están en venta en la secretaría del Círculo. Florida 816.

OPERA — Compañía nacional de operetas, revistas, sainetes Vittone-Pomar — Viernes 21: inauguración de la temporada. — Estrenos de: Un pleito sensacional, La boca del Riachuelo y La Biblia en verso. Grandioso espectáculo para familias. Platea con entrada 1 $.

NUEVO — Compañía nacional Orfilia Rico-Pablo Podestá. — Hoy inauguración de la temporada, a las 9 p. m. — Un desafío; estreno: La fiera domada. Platea con entrada 2 $.

LICEO — Compañía española de operetas, Carolina Beltri. — Hoy a las 6: La viejecita. — Noche a las 9: La duquesa del Bal Babarín. Platea 2 $.

MAYO — Compañía de zarzuelas y revistas de José Palmada. — Hoy a las 6.30: El puñao de rosas. Noche a las 9: La trompa de Eustaquio, Molinos de viento, El pobre Valbuena.

AVENIDA — Compañía española de operetas y revistas. — Hoy función en honor del compositor español Amadeo Vives. A las 6 p. m.: La balada de la luz. Noche a las 9: Bohemios, Maruxa.

NACIONAL — Compañía Arata-Simari-Franco. — Hoy a las 6.15: La historia del año. A las 9.15: La calle de las trifulcas. Estreno: El ladrón de gallinas, La historia del año.

APOLO — Compañía argentina de comedias Roberto Casaux. — Hoy a las 9 p. m. — El Dr. Giménez, El pariente político. Platea $ 2.50.

BUENOS AIRES — Compañía argentina, Muiño-Alippi. — Hoy a las 6: Los locos del 4o. piso. A las 9 p. m.: Buenos Aires se divierte, El cuento de don Hilario, Buenos Aires se divierte.

MARCONI — Compañía lírica italiana, dirigida por el maestro Cav. A. De Angelis. — Hoy a las 9. — Faust. Platea $ 2.50.

COMEDIA — Compañía de zarzuela Ligero-León-De la Vega. — Hoy a las 6: El barbero de Sevilla. Noche a las 8.45: Cinema Star, El barbero de Sevilla, El asombro de Damasco.

EXCELSIOR — Compañía nacional Podestá Hermanos. — Hoy a las 8.45 — El rosal de las ruinas, Los dientes del perro.

VARIEDADES — Compañía hispano-argentina. Paco Andreu. — Hoy a las 6.15: El cabo Gallardo. Noche a las 9.15: Manicomio universal, El cabo Gallardo, El agua del Manzanares o cuando el río suena...

ESMERALDA — Calle Esmeralda 443. — Compañía nacional Rivera-De Rosas. — Hoy a las 9. — El comisario de la 21, "Je sais tout", El cortador de señoras. Plateas, con entrada $ 0.80.

COLISEO COLOMBO, Boedo 1053. — Comp. C. Nunziata. — A las 6.30: Chi e la colpevole? A las 9: Il ritorno della Libia. 1p

ROYAL THEATRE — Compañía cómico-lírica nacional — Hoy a las 9. — Casa de modas, Cocottes unidas del centro, Las hermanas de Angostura.

TEATRO BOEDO — Calle Boedo 949-59. — U. T. 4498 (Mitre). — Hoy grandioso estreno de la compañía nacional J. C. Castillo. — Noche a las 9: Cantilita, 2a. La calle Boedo; 3a. Acquaforte. Sección 0.40. 1p

VARIEDADES

CASINO — Gran compañía de atracciones — Hoy a las 8.30. — Estreno de Hana, trío, sensacional atracción, cantos y bailes norteamericanos; El quinteto criollo Los de la Leyenda.

OLIMPO — Hoy matinée a las 3 y noche — Biógrafo! Quién es el número 17 2o. episodio; La perdición de un hombre, 30 partes; Prisionero de guerra, 30 partes. — Variedades: María Santa Cruz. Compañía nacional, sección vermouth: Los gorriones, y noche a las 8.30: El cuarto No. 8; Los dientes del perro. Completo, 0.40.

DIVERSIONES PUBLICAS

PARQUE JAPONES — Callao y Paseo de Julio. Abierto todos los días hasta la 1 a. m. Función teatral y concierto al aire libre. 100 atracciones diversas.

MAJESTIC THEATRE — Lavalle 842 al 52. — Hoy, tarde y noche. — Grandes estrenos de biógrafo y variedades, por Los Mignons, Charlot-Dick, Alegría y Enhart, La Rosina, Ida Smith, Semiramis y Rosario Pacheco.

ALEGRIA — Galería General Güemes. — Biógrafo y variedades. De 10 a 12 m., de 3.30 a 7.30 y de 8.45 a 12.30 p. m. Números de variedades por Rosita Rodrigo, Buonavoglia, Diavolina y La Marquesita.

PORTEÑO — Corrientes 846. — Cine y variedades por secciones. Todos los días estrenos en el biógrafo. Números de variedades por La Sevillita, La Iberia y Pilarica y Paco.

CINEMATOGRAFOS

PALACE THEATRE — Corrientes 757. — Hoy: La niña americana, 12o. episodio; Pathé Journal 482, La oportunidad, por Viola Dana; Llegada de Wilson a Roma, Aventuras afortunadas, por May Allison; El aviador Vedrines desciende en la azotea de una casa en pleno París.

EMPIRE THEATRE — Corrientes y Maipú. Hoy a las 3: Camino difícil. A las 4: Las amazonas, por Margarita Clark. A las 5, estreno: Hija de Francia, por Virginia Pearson. A las 6: Leones a domicilio y éxito de Rafael Arcos. A las 9.40, estreno: Los lobos del camino, por William S. Hart. Noche, el mismo programa.

TEATRO PRINCESA — Suipacha 460 — Cine continuado de 11 a 7 y de 8 a 12. — Hoy, estrenos: El blanco humano, drama de cow boys; Mi caballo pinto, por William Hart. Entrada 30 y 40 centavos. Mañana inauguración de los espectáculos con orquesta. El águila y Rosa del Sur. Domingo, estreno: El timo del amor. Lunes: Los lobos del camino, por Williams Hart. 1p

GAUMONT THEATRE — Rivadavia 1635. — Hoy: La ley de la tierra, por Olga Petrova; La borrasca, por M. Clark; El calvario de Rosetta, por Alicia Brady.

IMPERIAL BIOGRAFO — Cangallo 771. — Hoy: Los aliados en Turquía, La flor de la montaña, Tripitas camarero, El reconocido. Mañana: Mi ídolo.

TEATRO GENERAL BELGRANO — Cabildo 2165. — Hoy: El secreto del microscopio, El campeón de base ball, Pathé Journal 481, La niña americana, 12o. episodio.

THE AMERICAN PALACE — Córdoba y Callao — Hoy tarde y noche, sensacional: El día de William S. Hart, 70 p., y Mi caballo pinto. Mañana inauguración de la temporada clásica de 1919, con los estrenos: El camino vedado, por Theda Bara (serie super de lujo), y Rayito de sol, por Ana Pennington (nueva estrella americana), y estreno de la selecta orquesta de 8 profesores, bajo la dirección del maestro Sack, la que actuará diariamente, tarde y noche. Domingo: La isla del tesoro, por los niños Carpenter. Martes: Una hija de Francia. 1p

CINE CALLAO — Avenida Callao 27. — Hoy, tarde y noche. Estreno: El calvario de Rosetta, por Alice Brady; Rayito de sol, por Ana Pennington; El ingeniero, (Programa Paramount). 1p

CINE PRESIDENTE ROCA — Rivadavia 3758. — Hoy: La perla trágica, Las pildoras maravillosas, Lo que Dios une, Pathé Journal 472, Anales de la guerra núms. 86 y 90, Foch y Clemenceau en Inglaterra.

BIJOU SALON — Pueyrredón núm. 965. — Hoy, tarde y noche. — Fuego dormido, Su mujer, Misterio de María.

ELECTRIC PALACE — Lavalle No. 836 — Hoy: La hija del Sur, La niña americana, 4o. episodio; El triunfador, América en la guerra. No. 59.

CINE ESLAVA — Suipacha núm. 686. — Hoy a las 6 y a las 10: Mis 4 años en Alemania (precios populares). Hulda, la flor de Holanda, por Mary Pickford. Domingo: Sed de venganza, por William Farnum.

CRYSTAL PALACE — Corrientes No. 1550. Hoy: El último aristócrata, 35 partes; La niña americana, 3a. serie; Vicisitudes del amor, por Grand Hamby; Viviana, por la Quiroga.

GRAN BIOGRAFO LAVALLE — Calle Lavalle 921. — Hoy: El ladrón y la señorita, Mi caballo pinto, La señora de la cocina, Leones a domicilio, Por venganza y por mujer, 2o. episodio.

CINE BOLIVAR — Calle Bolívar 1032. — Hoy tarde y noche. Estreno: Quién es el No. 17, 14a. serie; La chacra de Stormyr, La fortuna de la ardilla, Locura de Ambrosio.

AVISOS PARA SEÑORAS Y SEÑORITAS

APRENDAN CORTE y confección en 30 días, C. Pellegrini 531. v14

A RETRATARSE, FOTO CAFFARO, Corrientes 1326, especialidad en retratos [illegible]

APRENDAN CORTE Y CONFECCION en dos meses, en casa y a domicilio, diploma. San Juan 2881. v15

A TEÑIRSE EL CABELLO 5 $ la operación, San Juan 2822, U. T. 2913. Mitre. Atendido por señoras. v14

ARRUGAS, DEFECTOS [illegible] eliminados usando Pasta Dirina. Mme. Jofrine: Córdoba 437, U. T. 2448, Av. v14

ACOLCHADOS SE FORRAN DE TODA clase, fábrica, Rivadavia 1952, U. T. 6835, Libertad. v3ab.

A $ 4.95 SOMBREROS TERCIOPELO seda, mercería La Perla, C. Pellegrini 534. v15

ARRUGAS, VELLO, QUEMADURAS DE sol, barros, etc., su desaparición garantida por la prof. E. S. de Corominas, E. Ríos 428. v14

AL INSTITUTO MARY — AGUA RADIO perlas para no usar polvos, quita quemaduras de mar y sol y pecas, Av. de Mayo 1375. Pidan catálogos. U. T. 5386. Lib. v15

A señoras y negociantes, hoy, a las 8 a. m. pongo en venta particular grandiosa remesa de tienda de invierno por orden judicial, remate Sarmiento 1118. v17

A LOS NOVIOS, RETRATARSE Sta. Fe 2722. Foto Fallace, especial en grupos familia, niñas de comunión, postales y retratos en colores de todos tamaños, peinados gratis para señora y niña. v16

ATENCION: DON JUAN ITURRIBERRIGORRIGOICOERROTABERRICOECHEA, Sarmiento 1089, tiene gran surtido calzados colegiales. Botines para varón desde 3 $, botines niñas desde 2.95, zapatos suela goma 2.95, zapatos goma para lluvia, 28 a 33, 0.95, zapato La Piolita $ 3.95, plantillas lana 0.20. v14

A LA MAS GRANDIOSA LIQUIDACION: Moderno batón-vestido $ 3.60 y $ 5.80; corsés y portasenos $ 4.80 y $ 3.50; medias finas $ 0.60; camisas y calzones mad. $ 1.35; los mejores percales fr. $ 0.50; zefires y brines hilo $ 0.65, etc. No confundir: Casa Rosada (pintada de rosa), Santa Fe 2362. Pidan catálogos. v14

A LA CIUDAD DE PARIS — EXCEPCIONAL oferta; batones percal a 3.50, vestidos voile hilo, bordados, a 10 $; id. seda a 21.95, id. sarga medio tiempo a 17.50; trajes sastre pura lana a 11.50, saldo id. brin varios a 9.50. Sargas col y negros a 1.50 mt., id. pura lana 110 ctm. a 4.95 mt., etamina lana 140 ctm a 3.50 metro, voiles y percales a 0.65 mt., Santa Fe 2312. A. Cao.

BUENA MASAJISTA DIPL. SERIA, VA a domicilio, Charcas 1012, teléf. 1370 Juncal. v15

BAZAR LONDRES, PARA REGALOS de calidad. Infinidad de objetos, con y sin estuche, desde 5 $ al más alto precio. B. de Irigoyen esq. E. Unidos. v15

BORDADORA de blanco a mano y a máquina y encajera de bolillos da lecciones en casa y a domicilio, Tacuarí 751, dep. 8. v14

COSTURERA por día se ofrece, Chile 1729, A. C. v16

CANAS! RADIAL $ 3.60, CREMA PARIS $ 1.20, Maltrat, B. Mitre 1573. v15

CORTADORA de vestidos diplomada, para señoras, se ofrece, Paseo Colón número 1321, depto. 7. v14

COSTURERA competente, trabajo fino, ofrécese, por día, casa familia, Independencia 927. v15

CARNAVAL — TRAJES DISFRAZ PARA el baile del Círculo de la Prensa, se alquilan; mercería "La Perla", C. Pellegrini 534. v15

CALENTADOR ALCOHOL, PARA baño, aparato cobre con lluvia, vale 150 $, pagadero en 10 meses, datos Banco de Buenos Aires, Maipú 130. v16

DEPILACION GARANTIDA POR LA electrolisis, tratamiento especial de la obesidad, masaje facial sistema del doctor Lucien Jacquet, hospital San Antonio, París, señora B. Basilico, Uruguay 328, U. T. 7651, Lib. v15

DOCTOR ROSY — INSTITUTO de Belleza — Tratamiento de la tez en general; depilación por la electrolisis; detención instantánea de la caída del cabello, masajes. Unico autorizado por el Dep. Nal. de Higiene. Piedras 180. U. T. 3370, Avenida.

ENSEÑO: 15 días manic. $ 15, pedic. 30 $, facial 25 $. Victoria 1660, dep. 10. v30

ENSEÑO 15 DIAS MANICURA 15 $, pedicura 30, facial 25, Salta 638. v14

ENSEÑANZA RAPIDA DE MANICURO, pedicuro y masajes, con diploma. Ac. N. Americana, Maipú 446. v31

LENCERA fina, para casa particular, y otros quehaceres, Montevideo 281. v13

LENCERA FINA Y MODISTA SE ofrece, B. B., Al. Brown 836. v13

MODISTA COSTURERA SE OFRECE, Zapiola 780, Colegiales. v14

MANIQUIES MODERNOS, LA FRANCE, Ortega se trasladó B. Mitre 1123. v25

MODISTA competente, hace y reforma vestidos y sombreros, Chacabuco 563.

MODISTA se ofrece, por día, trabaja sastre, fantasía, México 3810, dep. 4.

MODISTA hace trajes desde cuatro pesos, Oro 2315. v14

MODISTA HACE VESTIDOS, TAPADOS, lutos, desde 10 $, Viamonte 1466. v15

MASAJISTA más eléctricos, manicura, a domicilio, Reconquista 323, 2o. v15

MANICURA PARA SEÑORA, SE OFRECE a domicilio, [illegible] Lamas 323. v16

AVISOS PARA SEÑORAS Y SEÑORITAS

MODISTA francesa se ofrece por día, Ferbal 1816. v14

MOLDES A MEDIDAS, hago, casa francesa, Talcahuano 170, 1er. piso. v15

MODISTA hace vestidos, última moda, $ 10, Viamonte 829, primer piso. v14

MODISTA por día, vestí por figurín sastre y fantasía, M. V., Córdoba 1447.

MODISTA se ofrece, con buenas recomendaciones, por día, en casa de familia, Gallo 2258.

MASAJE ELECTRICO, baño FACIAL, mét. norteamericano, voy a domicilio Cnel. Salvadores 1281, Barracas. v16

MME. ELISE, Masaje facial y general. Manicura de 2 a 7, Suipacha 630, p. 1ro. v15

MODISTA competente ofrécese, prueba, también a domicilio, Rodríguez Peña 819.

MANICURA, PEDICURA A DOMICILIO, U. T. 1568, Juncal, Libertad 1240, depart. 25. v15

MODISTA francesa hace trajes de soirée y fantasía, precios moderados, Sarmiento 1417, dep. O. v15

MME. OLLIVIER, MASAJ. ELECTRICO, baño facial, manicura, Cerrito 607, 1er piso. v14

MODISTA competente, Srta. educada, se ofrece p. familia disting. o Sra. mayor, coser únicamente, interna, 60 $. Ciudad o campo, Carta R. M., sucursal 25. v17

MODISTA COMPETENTE, CONFECCIONA trajes taillour y fantasía, a precios módicos y hace arreglos, Córdoba número 1834. v15

MODISTA muy buena hace trajes sastre y fantasía a precios reducidos, corta y prueba a domicilio, Santa Fe 1886, dep. 10, U. T. 2563 Palermo.

PELETERIA se hacen compostura barato, San Juan 2787. v15

PEINADOR se ofrece, o. Marcel, 50 ctv., Castro Barros 1987. v14

PELETERIA, hago toda clase de arreglos a domicilio, Beruti 2432. v15

PEINADORA ONDULACION MARCEL 1 $, voy a domicilio, Moreno 1258. v15

PELETERIA DIRIGIDA POR EL EX cortador de la peletería francesa; composturas precio módico; calle Talcahuano 574. v16

PELETERIA DE CONFIANZA, se arreglan pieles con 40 o/o de rebaja, aprovechando la muerta estación; San Juan 2128, U. T. 5073, Mitre. v16

SEÑORITA modista sombreros, se ofrece para casa de familia, toma trabajos en casa, tratar Sarmiento 2686. v16

SE OFRECE señora de costurera, en casa de familia particular, Santa Fe número 5350, R. López. v15

SEÑORA francesa de edad, muy buena modista se ofrece, por medios días, Rivadavia 2231. v14

TIENE SU NIÑO ENFERMO DEL estómago? Hágale probar los bizcochos Bellas Artes, recomendados por los médicos. En venta en todos los almacenes. v16

VAINILLAS y festones baratos, trabajo bien hecho, B. Mitre 2220. v15

VENDO 150 eleg. vestidos estilo sastre, nuevo y de poco uso y tapados desde 25 $ a 45 $, Esmeralda 673. v14

VELLO Y PUNTOS NEGROS SI Vd. los tiene no pierda tiempo inútilmente, muestra gratis en mi escritorio. Remito abonando 0.50 del franqueo, perfecciono cejas y nuca, Señora Giner, E. Ríos 926. v14

ZURCIDORA, invisible, limp. y plancha traje $ 2, Cangallo 2382, da leo. v15

ZURCIDORA tejedora, roto, apolillado, trabajo garantido; Canning 3168. v19

ZURCIDOS Y TEJIDOS INVISIBLES EN rotos y apolillado, Moreno 2132. v14

ZURCIDORA y tejedora única diplomada. Maipú 534, antes 748. v18mz.

AVISOS PARA HOMBRES Y NIÑOS

A 10 $ DOY VUELTA sobretodos, trajes 20 $, Belgrano 254, U. T. 6668. Av. v16

ALTO! DOY vuelta a trajes y sobretodos, trabajo fino, casa Martínez, Victoria 942, U. T. 4881, Lib.

CAMISAS; SI Vd. TIENE ALGUNA CON el cuello, pechera o los puños rotos, mándelas a la camisería "La Estrella", Humberto I 1576 que allí por un precio módico se renuevan dichas piezas. v20

NO TIRE SU SOMBRERO, SE DEJA nuevo por poco dinero, Bmé. Mitre 1033

NO TIRE SU SOMBRERO; CON POCO dinero dejo nuevo, Corrientes 2164. v15

SASTRE, Libertad 884, U. T. 3625, L., doy vuelta sobretodos, [illegible] arreglo planchado, [illegible]

SASTRERIA [illegible] 2880 Junc. trajes y sobretodos medida, se da vuelta, quedan nuevos, arreglo comp., tintorería propia, zurcidora y tejedora. v5a.

SASTRE, CONFECCIONA TRAJES DE todas clases, corte moderno, precios módicos, da vuelta sobretodos, arreglo de toda clase de trajes, agrandar, achicar dejándolos nuevos; Rame Chacabuco 1109.

CORRETAJE DE PROPIEDADES EN GENERAL

MARIO LIVINGSTON
Venta Particular
Oper. 1918: 28.000.000 m. n.
Atiende personalmente de 11 a 12 y de 4 a 6 p. m.
Cangallo 466, U. T. 2465, (Avenida)

Vendo una buena propiedad de renta, al Norte y próximo a Pueyrredón, sólidamente construída en terreno de 12x70 varas. Al frente consta de dos casas, una alta muy lujosa y distribuída en dos pisos en forma de hotelito y otra baja. Hay doce departamentos interiores de cinco habitaciones principales, baño y cocina. Renta pesos 20.400 al año. Precio $ 350.000 con 120.000 cédulas. Diríjanse directamente.

BANCO VALENTIN SANTA MARIA, Lda. Rivadavia 875; de 1 a 6

COMPRAMOS:
Casas en la capital, situadas en buenos barrios.

VENDEMOS:
Salguero por Córdoba, 10x50, salón para negocio y casa de 6 piezas, baño, etc., etc., en 32.000 $.
Donado por Monroe, 10x34, 6 piezas, baño, etc., etc., frente imitación piedra, en 16.000 $.
Capdevila por Congreso, 10x50, 4 piezas, baño, etc., en 10.000 $.
Méndez de Andés por Terrero, 2 casas compuestas cada una de 3 piezas, etc., en 11.000 $.
Nahuel Huapi por Crámer, 10x30, 3 piezas y comodidades, aguas corrientes, adoquinado pago, en 9.000 $.
Delgado por Zabala, 10x25, 3 piezas y dependencias, edificio en cal, cloacas, en 8.000 $.
Arredondo y Conde, 3 piezas y dependencias, en 4.500 $.
Ercilla por el 5500, 3 piezas, y dependencias, aguas corrientes, construída en cal, en 4.000 $.
Pacheco por Quesada, 10x65, jardín, sala, 2 dormitorios, comedor, baño, 2 habitaciones, servicio, etc., construída en cal, en 14.000 $.

SEGUNDO VILLALBA
Fco. Lacroze 2452, de 8 a 11 y de 3 a 6.

Vendo Billinghurst y Córdoba, sala, comedor, 3 dormitorios, baño, cocina, p. servicio, cloacas, etc. $ 29.000. Facilidades.
Colegiales, 3 habitaciones cuarto de baño instalado, cocina, cloacas y adoquinado pago. Precio $ 15.000 m/n a dos cuadras de la estación y una de F. Lacroze.
Colegiales, 300 v. de terreno, 5 habitaciones, cuarto de baño y cocina, cloacas, adoquinado pago. Precio $ 18.000, Villalba F. Lacroze 2452.
En Caballito, a dos cuadras de la estación, a cuatro de Rivadavia regia casa, 6 habitaciones, cuarto de baño, cocina y demás comodidades con entrada para automóviles. Es una pichincha. Vale la pena visitarla. Precio $ 29.000. Tiene 9 000 céd.
En lo mejor de Belgrano, regio petit-hotel, compuesto de sala, hall, comedor, 6 dormitorios, 2 baños, jardín y muchos otros detalles que daré a los interesados. Precio 43.000 pesos.
Próximamente pondré en remate en Colegiales varias casas, pero si a usted le interesa, se las vendo particularmente. — Villalba.

FRANCISCO FATTA
Pedro Goyena 1470 (antes Río Cuarto)
Ojo! interesa leer estos avisos.

Compro urgente fracciones de tierra en la capital, Caballito Norte y Sur, a precio razonable.
Con frente Rivadavia desde la plaza Flores a José Ma. Moreno, casa de 12 habitaciones y dependencias, moderna, compro en el día.
Compro casa de 6 piezas y dependencias, medida mínima 10x50 varas hasta 20.000 pesos, por Cabildo, al lado de tranvías.
Cerca la iglesia San Carlos o Castro Barros, compro casa de 4 piezas moderna.
En el día compro casa moderna, 6 piezas, sobre Rivadavia, desde José Ma. Moreno hasta Alberti.

EN VENTA:
Casa Pedro Goyena y Rigiol 10x40, tres piezas, cocina, 13.500 $.
Suler y Almagro, casita chiche de 4 piezas.
Doy en hipoteca 25.000 $ en fracciones, interés al 8 o/o; necesito 20.000 $ al 10 o/o sobre campo flor, valor 100.000 $.

MANUEL E. BELZA
Av. de Mayo 605, U. T. [illegible] Av.

Vendo lujoso hotelito con garaje, cédulas y jardín. Consta: garaje, depto. serv., cocina. Planta de recepción: hall, sala, escrit., comedor, office, toilette, terraza y jardín. Todo esta planta con parquets. Piso alto: 4 dormitorios, baño, 2o. piso: 4 habitaciones y baño, calefacción. $ 120.000. Dentro de Canning y Las Heras.
En 30 días obtengo préstamos hipotecarios de cédulas nacionales, adelanto gastos.

PEDRO BRAVO y Cía
Corrientes 447

Campo en venta o arrendamiento en buenas condiciones y cerca de estaciones ofrecemos 6000 hectáreas para ganadería, en partido Tornquist. Sin desperdicios ni tosca, con buenas aguas y muchas mejoras; tratar en nuestra casa.

CORRETAJE DE PROPIEDADES EN GENERAL

MAXIMO P. ZARLENGA
(Ex socio de José Conti y Cía.)

Casa Araoz, al lado de Rivera, 8x50 v., edificio 4 piezas, comedor, 1 en alto, cocina y baño, $ 22.000.
Casa Rivera, al lado de Carranza, 10 por 67 v., sala, 7 piezas, renta $ 200 mens., precio $ 32.000.
Datos, Tucumán 1353 (piez 44), o Rivera 407.

R. BRAVE
Socios: R. B. G. Brave y A. Machata
Corrientes 460

En la calle Chacras dentro de Ol. Díaz, vendemos propiedad moderna compuesta de 2 casas de familia, edificada en 1100 varas. La casa baja tiene 7 habitaciones principales, vestíbulo, baño, cocina, 3 piezas para el servicio y un gran jardín con plantas en el fondo. La casa alta tiene igual distribución. Precio $ 75,000. Tratamos directamente.

CORRAL Y LAURIA
Ex socios de la casa José Conti y Cía., San Martín 391, de 9 a 12 y de 1 a 6.

CASAS EN VENTA
Malabia y Rivera, sala, com., 2 dorm., dep., cloacas, adoquinado pago 19.000 $.
Casa quinta, centro Urquiza, frente Bedoro 1.068 v., 3 hab., com., baño, inst., dep., jardines, $ 20,000, incluso 7.500 céd.
En Flores, Culpina y Remedios, moderna, 3 salas, 1 hab., baño, coc., $ 5.550, incluso 2.500 cédulas.

C. G. SEMERIA
1140 Jujuy 1232
Compro 100 casas centrales.
A bajo interés doy dinero en hipoteca.

DINERO EN HIPOTECA

A. V. S. VINDA Y HNO., CORRIENTES 2791, pido dinero en hipoteca. v30

ARENALES 3886, hay dinero para colocar en hipoteca, interés bajo.

AL 7 o/o EN 1a. 8 o/o EN 2a. HIPOTECA sobre casas y campos, solicitan a T. A. Vinelli y Cía., San Martín 345. v14

ADOLFO BULLRICH Y Cía., FLORIDA 273. Ofrecemos en hipoteca 300 000 $ en total o en partidas de 50.000 $. v14

A. DEMARCHI [illegible] FACILITAN DE $ 1000 a 500.000 desde el 6 o/o en 1ras. y 2as. hipotecas, cap. y prov., de 1 a 30 años, Av. de Mayo 1365.

AL 7 o/o LA CASA RUF TIENE CUALquier suma, desde 1.000 hasta 500.000, para colocar 1ras. y 2as. hipotecas, contesta en el día, sin gastos ni anticipos, tiempo 1 a 30 años, Rua, Av. de Mayo 568-72.

CREDITO HIPOTECARIO EN 2o. TERmino, que fué de 30.000 $, hoy reducido a 9.500 $, vendo, con 12 o/o interés; tratar Vírgenes 806, de 1.30 a 8.30 a. m.

DOY 5 A 7.000 $ la HIPOTECA EN LA capital (particular), Chacabuco 178, Sr. Matos.

HIPOTECA BIEN GARANTIDA, AL 10 o/o trasfiero, Caracas 2421 Flores.

NECESITO 12.000 $ casa central en 10 mas, Perú 151 oficina 1.

NECESITO 100 $ A 110,000 $ A INTERES menor del 7 o/o, sobre propiedades, capital rentan 1.200 $ mensual, no pago ni cobro comisión, ofertas por carta G. L., Cabildo 2087.

SOBRE CASA EN CASEROS, valor 7 000 $ necesito $ 2,000, pago 12 o/o. — Demuro, San Martín 345.

TENEMOS PARA COLOCAR en casas o campos 80.000 $, bajo interés, A. Berreta, Rojas y Cía., 25 de Mayo 35, personalmente de 2 a 6 p. m.

VD. DESEA HIPOTECAR SU PROPIEdad? Véalo a Barry, Corrientes 685.

ARRENDAMIENTO DE CAMPOS Y NEGOCIO DE HACIENDAS

ARRIENDO: EN LEZAMA 700 hecta., Chivilcoy, 1820; Rio IV 1400 y 1.200. Bell-Ville, Fco. P. Enrique, Cangallo 860. v14

DOS FAMILIAS POLACAS RECIEN llegadas solicitan tierra para agricultura, a medias; son 8 para trabajar, actualmente alojadas en el hotel de inmigración, Dársena Norte.

EN 500 $ ALQUILO CHACRA EN Lincoln, cerca pueblo, dirigirse a Juan Pathí, calle 14 esq. 21, F. C. O. v15

EN MERLO ARRIENDO QUINTA 12 hectáreas con casa y sembrada bien ubicada, Candelaria 2420, Flores.

NECESITO ARRENDAR campo alto, con pobl., hasta 5 horas capital, 10 a 50 hecta., Ruiz, Río Bamba 1031.

OFRECEMOS EN ARRENDAMIENTO 4,000 hs., sobre las líneas del Central Argentino, [illegible] de alfalfa en buenas condiciones, [illegible] tenderas, 7 mos. [illegible] por contrato, [illegible] pérdida. Por precio y demás condiciones diríjanse directamente Adolfo Bullrich y Cía., Florida 273. Bs. As. v14

PASTOREO 20 HECTAREAS en Liniers doy, arriendo; Corrientes 1814. v14

SE ARRIENDAN 666 HECTAREAS SObre la estación 30 de Agosto, F. C. O. ocurrir allí a J. F. Basail o a Julio Dorilas, San Martín 424, Buenos Aires.

SE arriendan a 1 legua de Luján y 10 cuadras de la estación Sucre, F. C. P., 180 hectáreas campo flor, especial para tambo, mitad alfalfado, con población y mejoras. Ocurrir a M. Mugica, B. Mitre 519. v16

SE TOMA EN ARRENDAMIENTO ALREDEDOR de 100 cuadras apto para lanares con poblaciones y alambrados divisorios, no pase de 8 horas de tren de Buenos Aires, escribir condiciones a Ituzaingó, F.A.C. O. a M. Parellada.

PRESTAMOS, ANTICIPOS Y COMPRA DE POLIZAS Y ALHAJAS

ALHAJAS, POLIZAS da más que nadie, al 1 o/o, CIADA, Esmeralda 442. v15

A SUCESIONES FACILITO dinero. Cartas o pers. a San Martín 142, esc. 41.

ALHAJAS COMPRA, pago todo su valor La Nacional, joyería Esmeralda 586. v15

ALHAJAS, PLATINO, ORO, COMPRO, reservado, Corrientes 910, joyería "La Ideria". v16

ALHAJAS, POLIZA COMPRO, PAGANdo todo su valor, vendo mitad precio, casa Rettos, San Martín 255 U. T. 6180. v14

ALHAJAS, POLIZAS DE BANCO MUnicipal de Préstamos, empeña en las mismas condic. de su módica tarifa, la antigua casa La Equitativa, Cerrito 358. v15

ALHAJAS Y POLIZAS. La antigua casa de Celestino Rettes, siempre sigue en su local San Martín 140, por alhajas y pólizas pagamos el más alto precio, por solitarios y perlas pagamos más que nadie. Por pólizas adelantamos dinero dando el máximo y acordamos largos plazos para retirar las pólizas, San Martín 140, U. T. 2403, Av. La casa no tiene sucursales. v14

DINERO POR MERCADERIAS DAMOS en el acto, Rivadavia 743, escr. 3. v15

NECESITO 300 $. DEVUELVO 350, a 12 meses, Corrientes [illegible] de 8 a 10 a. m.

NECESITO 4 A 5 mil $ A UN año DE plazo, para ampliación de negocio establecido en el centro de la capital, referencias a satisfacción, garantía, ofertas por carta a Lambaré [illegible] ciudad.

VENTA DE CASAS, CAMPOS Y TERRENOS

A 1 C. RIVADAVIA Azul 282, base $600 $ a plazo, rematan Calvaroso y López.

ARAOZ 561, 10x60, sala, 6 p., comed., mod., rematan Calvaroso y López.

AV. SAN JUAN 4000, 3 p. 10x38, cloacas, 15,000 $ céd. y [illegible] baratas, Sandberg, Pergamino 53. v16

A 1/2 CUAD. RIVADAVIA PARAMARIbo, 320 vs. 5 p. [illegible] etc., tratar A. S., Talcahuano 417. v14

AL 85 PARAMARIBO SALA, 2 dorm., comed., etc., vendo [illegible] Rivadavia 7731. v14

AV. PUEYRREDON [illegible] CAS, SALA, 4 piezas, $ 11.000 y [illegible] cédulas, venden Lavalle 1161, esc. 1.

ANALICE LOS remates para el dgo. 16, que ofrecen buenos [illegible] Calvaroso y López.

AV. DEL CAMPO [illegible] y con tranvías 88 y 95 al [illegible] linda casa se vende, calle Paz Soldán [illegible] por sólo pesos 2.600 urgente. v16

A 2 CUADRAS PLAZA DEL ONCE, buena casa se vende [illegible] calle Bmé. Mitre 3276. Ver [illegible] Publio Massini y Cía. v16

AL LADO de Colegiales, Cabildo, vendo casa lujosa [illegible] piezas, dependencias, con cédulas [illegible] 721 y F. Lacroze, en la misma. v14

A pocas cuadras de [illegible] de Lomas, paraje comercial [illegible] por ausentarme, casa chalet, tres habitaciones, cocina, baño, gran terreno [illegible] construcción moderna, aguas corrientes [illegible] 200, mitad en pequeñas mensualidades [illegible] Pavón 1422.

BRASIL 3060/54, casa [illegible] corralón, gran terreno, vendo, facilidades.

BELGRANO, vendo [illegible] todo confort, Conarreo 2167, 7 habitaciones, 7.500 cédulas, $ 21.000 desocupada, tratar con su dueño de 9 a 11 y de 1 a 6.

CASA MODERNA, [illegible] vendo, M. Acosta 834, tratar [illegible] 1206. v15

CASA QUINTA VENDO o permuto, una hora capital, razón [illegible] 691.

CHACRAS CERCA VENDO LUNA, Alsina 736, Of. 5, [illegible] 3 p. m.

CON $ 500 Y 40 POR MES VENDEMOS casitas 2 piezas [illegible] 1161, esc. 1.

CASA altos vdo. [illegible] piezas, Cevallos por S. Juan Alsina [illegible] A. Medina.

CASITA CHICHE [illegible] 7000 $, 10 por 30, y en Flores [illegible] $ 5200, cédulas, se vende; Junín [illegible] A B.

CASITA COMPLETA, [illegible] construcción, 3784, cédulas, 2 p., cloacas [illegible] rematan Calvaroso y López.

CASA A DOS cuadras de Corrientes, vendo a $ 4.000 y 3.000 $ en cédulas, Corrientes 2910.

VENTA DE CASAS, CAMPOS Y TERRENOS

COLOMBRES 928 y C. Calvo, 5 p., cloac. base 10.500 $, rematan Calvaroso y López.

CAMPO DE 500 hect., con mejoras, en Lobos, con cédulas, vendo, Sorondo, Maipú 286.

CON $ 2000 Y 4000 cédulas, 2 px., comed., en Flores, 2 cuad. del 49, Rivadavia 5206. v14

CON $ 500 Y 60 x mes, vende casa 3 ps. 10x30, en Floresta, Sandberg, Rivadavia 5206. v14

CASA REGIA, PROGRESO Y PASCO. $ 28.500, Pozos Progreso $ 7.100, French Gallo 18.500, Celesia, Reconquista 144, teléfono 4646 Avenida.

CASA 7 HABITACIONES, CERCA DEL Once, se vende directamente a interesado, no se admiten corredores, datos Bolívar 172. v14

CASA HABITACION AL NORTE, 14 POR 70. Grandes comodidades, inmediata a bulevares, $ 85.000. Con cédulas y grandes facilidades. Vendemos. Eudoro Gallo y Cía., Corrientes 562. v15

CASA FREYRE, A UNA CUADRA Federico Lacroze, adoquinado, 10 por 35, jardín, 3 piezas y dependencias, galería, renta 60 $, vendemos en $ 7.500, V. S. Lobato y Cía., Rivadavia 639.

EL DOMINGO 16 SE REMATA, P. GOyena 402, terreno 13x31, a 17 $ v., c. v16

EL DOMINGO 16 SE REMATA MAZA 349 10x42, 6 piezas, cloacas y adoquinado, 25 $ v. c. v16

EL DOMINGO 16 SE REMATA, LORIA 1547, 10x52, 10 pzas. renta 135 $, 5000 pesos. v16

EN ITUZAINGO SE VENDE QUINTA 24.000 metros, para criadero de plantas o aves. Tratar Lavalle 2607. v15

EL DOMINGO 16 SE REMATA Q. BOCAyuva 1247, 10x55, corralón en ordenanza, F. González Muro y Ca., U. T. 291, M. v16

EL DOMINGO 16 DE MARZO A LAS 4 p. m. remataré 3 casas y una chacra de 20 hectáreas, muy baratas y bien ubicadas, vean avisos de remate de C. A. Figueroa o pidan datos por teléfono y personalmente a Araos 2574, U. T. 1373, Palermo. — C. A. Figueroa. v16

FORMOSA al 200, tres piezas, adoquinado pago, 3.200 $, C. Calvo 4307.

HONDURAS 5730, CASITA MODERNA, sala, escritorio, 3 dormitorios, baño, etc., vendo barata, sin intermediarios. v15

INDEPENDENCIA 2360, vendo, 12x60; vitiese, plazo convencional.

ISLA se vende, 20.000 sauces, 5.000 álamos la mitad de corte, 35 hectáreas. 11,000 $, Martínez 881. v14

JUDICIALMENTE — Av. Olivera 37 y 39, casi esq. Rivadavia, 20x30, remátase domingo 16, con céd. v16

LOMAS, pueblos cercanos casas-quintas y casas vende L. Latorre, Perú 147. v15

LIQUIDACION FORZOSA DE TERRENOS, en La Plata, sobre los Tribunales y en Quequén. Ver remates Publio Massini y Co. v15

OBLIGADO 2626 y Republiquetas, vendo casita 10x40, 4 ps. y dep., adoq. pago, jardín, frutales, en $ 3.800, contado y 3.000 a plazos, visítese, Amenábar 2332.

OJO, VENDO QUINTA 30 HECTAREAS de campo y un tambito de 60 cabezas caballos y demás útiles, a una legua de la estación José C. Paz, F. C. P. y a 8 cuadras de la estación Del Viso, F. C. trocha angosta, facilidad de pago, tratar M. Buldo, José C. Paz, F. C. P. v15

POR $ 800 construyo pieza 1a., refacciono casas, con facilidad, Añasco 2577. v16

POR 850 $ CONSTRUYO piezas, mater. 1a. calidad, y refacciones, constructor Gascón 1026. v15

PLAZA FLORES: Fray Cayetano 839, salón, 4 dor., comed., rematan Calvaroso y López.

PUEBLO ADEL BONZI, F. C. Midland, 35 min. de tren, vendo casa de 5 piezas, por $ 5.000, costó 11.000, propietario Turovich.

QUINTA Y CHACRA EN MERLO, VENDO a plazos, Canalejas 3420.

RIO JANEIRO 83, mod., a 80 met. Subt. y 12 minutos plaza Mayo, en $ 11.500. v14

RIVADAVIA 3824/26, terr. y construcciones, 20x60, judicialmente, remátase domingo 16, con céd.

RIVADAVIA 30 [illegible] METROS José María Moreno, vendo 18 piezas, comedor, adoquinado pago, 12.000 $, C. Calvo 4207.

RUA — VENDE, EN PALERMO, SALA [illegible] 2 habitaciones [illegible] habitaciones [illegible] Gascón [illegible] y Cachimayo [illegible] jardín [illegible] comedor [illegible] cuadras, 2 piezas [illegible] adoquinado pago. Visítese, tratar Av. de Mayo 568/72. d/14.

RUA — ANOTE: $ 6.500 (2.300 en cédulas). Linda casita en Flores, Monte Dinero 1675, al lado de Av. San Martín y Bella Vista; adoquinado pago, 3 habitaciones, jardín, etc. Visítese. Se trata Av. de Mayo 568/72.

RUA — "TIEMPO ES ORO" — Desde nuestros salones o en su misma casa, podrá Vd. elegir la que le convenga. Nuestro folleto "Guía del Comprador", con amplitud de datos e ilustrado con fotografías y planos de 300 propiedades en venta particular, ahorrará a Vd. visitarlas inútilmente. Solicite el folleto, Av. de Mayo 568/72.

SE VENDE CASITA CHICHE CON MUcho fondo, Trelles 1729. v14

SE VENDE CASITA BARATA, en la calle Vírgenes 2[illegible], 10 varas de frente por 20 de fondo, tratar en la misma. v16

SUBTERRANEO, LINDA CASITA POR $ 8,500, Gascón 231. Ver remates Publio Massini y Cía.

SE VENDE FRACCION TERRENO BIEN situada, 8 a 25.000 varas, José M. Moreno 974. v15

SAN ISIDRO, CASA QUINTA, 1,100 vs. c., vendo $ 11,000; Avda. Centenario; tratar Sarmiento 302, de 1 a 3 p. m., Durán.

TERRENO calle Camarones al lado de Donato Alvarez, adoquinado pago, vendo a 6 $ v. c., Azcuénaga 446.

URIARTE RIVERA, SALON Y 2 P., etc., con 3.500 cédulas, venden Vera 824.

VENDO CASA 11x44 cerca subterráneo Caballito, Carlos Vinelli, Av. Mayo 634.

VENDO VARIAS CASAS, ver, Iriarte 1747 B. al Norte. v15

VENDO 60 Y 160 HTS. CAMPO FLOR, 2 h. capital. Victoria 788, of. 7

VENDO CHACRA en Pontevedra, punto alto, mejoras, Carlos Vinelli, Avda. de Mayo 634.

VENDO CASA 5 P., desocupada en 9 500 $, San Salvador 5218 y Godoy Cruz, tratar de 9 a 11 y de 2 a 4.

VENDO TERRENO 10x35, VERA LINdando 1472, adoquinado pago, 2 líneas tranvías en la puerta, tratar Trelles 671.

VENDO 6 CASAS CON CEDULAS, Loria 2053, Boedo 1569, Ambato 3672 al 73, Caseros 4077 y Brasil y Luca. Datos, Rioja 1980.

VENDO 10 LOTES TERRENO DESDE 600 a 1.200, c/u, al Norte de P. Unidas al 4800 y dos casitas, dueño, Av. Olivera 368.

VISITEN HOY LA HERMOSA CASAquinta en Merlo, F. C. O. que rematamos el lunes con base de $ 8.000. — T. A. Vinelli y Cía., San Martín 345.

COMPRA DE CASAS, CAMPOS Y TERRENOS

A VENDER SEGURO Y RAPIDO SU CAsa, vean a M. P. Sandberg Rivadavia 5206, U. T. 392, Flores. v14

CAMPO ALTO cerca est. compro, carta, facilidades M. Coña, Bermejo 7[illegible]

CASA habit., compro, radio Once, Corrientes 2791, Vinelli. v16

COMPRO CASA BIEN SITUADA SOY comprad., solo p. carta San Carlos 3825

COMPRO casa quinta, al Norte, F. F. Federico Lacroze 2852

CON MUCHO terreno compro urg. casa de 5 piezas, Flores, Pergamino 53. v15

CASAS GARAY Y BOEDO CERCA COMpramos, Santiso y Cía., Maipú 30

CASA DE 3 A 5 PIEZAS, COMPRO, SOrrentino, Paraguay 4188. v14

COMPRO chacra 10 a 20 [illegible] cerca est. trato directo, carta Zorzoni V. Gómez 2667.

CASAS Y TERRENOS COMPRAMOS dentro de Callao, A. Berretta y Cía., 25 de Mayo 35. Personalmente de 2 a 6 p. m.

COMPRO casita hasta 12.000 $ cont. o n. urgl. Operación rápida. Sandberg, Pergamino 53.

COMPRO URG. CASA MOD. DE CABAllito a Flores, hasta 25.000 $, otra chica, Sandberg, Pergamino 53. v15

COMPRO urgente casita $ 10.000 al contado, resto cédulas, Belgrano o Norte, Villalba, Fco. Lacroze 2452.

COMPRO casa con cédulas en Belgrano, Cabildo o a 3 cuadras $ 30.000 más o menos, Villalba, Lacroze 2452, carta.

COMPRO DOS CAMPOS PARA hacienda, uno de 500 a 800 ha. y el otro de 3 a 5 mil, F. C. O. o P. y S. Datos claros, directos; por carta a Gascón 1771

COMPRO CASA DE FAMILIA, buen estado, 5 piezas, hasta 25.000 al contado, Norte, Palermo o Sur, hasta San Juan; ofertas únicamente por carta, J. Berardo, Sulpacha 620.

CASA NUEVA Y COMODA PARA FAMIlia, de Pueyrredón para adentro, se desea comprar, sin intervención de corredor. Ofertas a Sarmiento 1124/8. Aldourron Hnos. v15

SANTOS LUGARES Y CASEROS, compro terrenos, Barry, Corrientes 685.

SIN cobrar gastos venderán su casa particularmente o en remate los ex socios de la casa José Conti y Cía., Sres. Corral y Lauria, San Martín 391. v21

PERMUTAS

ALMACENES de 2000 a 80.000 $ permuto por casas, Grunta; Alberti 1059.

PERMUTO casa por almacén, abonando diferencia, Victoria 1970, Pascual. v15

COMPRA DE MUEBLES, ROPAS Y OBJETOS VARIOS

A 15 $ TRAJE, usado 45, José, 25 de Mayo 2[illegible] U. T. 6989, Avda. v14

A RAUL COMPRA muebles, pianos, loza, Uruguay 411, U. T. 1162, Libertad. v14

A BREIMAN, ANDES 362, U. T. 5170 M., compra muebles, pianos y ropa. v15

ANDES 376, U. T. 5327, Mitre, compran muebles, pianos, ropa, Enrique. v16

A $ 45 trajes usados 35, objetos, U. 1446 Lib., Libertad 824, Gregorio. y27m.

ALBERT, Corrientes 1763, mueb., pianos, etc., compro, U. T. 6444 Lib. v15

A NATALIO, U. T. 4190 L. Comp. mueb., pianos, pago bien, Uruguay 163. v15

A JULIO, U. T. 5160, M., Ecuador 765, compro muebles, plan., rp., objetos. v14

A $ 80 PAGO TRAJE MUY USADO 45, Jacobo, Ombú 433, U. T. 5169, Mitre. v16

A ISAAC, U. T. 3280 M., Tucumán 2843, compro muebles, pianos, ropa, etc. v15

A DOLFO, compro muebles, pianos, lozas, ropa, U. T. 901, Mitre, Bermejo 565. v15

A SIMON, Córdoba 1454, compro muebl., pianos, objetos, U. T. 4871, Juncal. v31

ADOLFO, U. T. 914, Palermo, Santa Fe 4880, compro mueb., pianos y ropa. v15

A SIMON, CANGALLO 2425, U. T. 279, M., compra muebles, pianos, ropa. v21

A Miguel, U. T. 5671, Junc., compro muebles, pianos, objetos, Córdoba 2559. v13

A DOMICILIO compro ropas de hombre, 25 de Mayo 163, U. T. 1302, Av. v17

A RAUL, Ombú 260, U. T. 2451, Mitre. Comp. mueb., pianos y objetos. v14

ALTO pago muebles, pianos, ropa, objetos, David, Castelli 260, U. 2514 M. v15

A JAIME, S. Juan 2894, U. T. 5638, Mt. compra muebl., pianos, ropa. v14

A NAUM compro muebles, pianos, U. T. 4739, Lib., Rivadavia 2173. v22

A U. T. 3350, MITRE, compro muebles, pianos, Isaac; Corrientes 3044. v16

A U. T. 4646, MIT., compro mueb., pianos y varios, Ecuador 645, Martín. v14

A U. T. 2767, Palermo, Paraguay 5075, comp. pianos, mueb., ropa, Mauricio. v15

A ERNESTO, compra muebles, pianos, ropa, U. T. 1586, M.; V. Gómez 3443. v31

AMELO, muebles, pianos, compra, Lima 115, U. T. 4601 Lib. v15

A MARTINEZ, compro muebles y pianos, Paraná 425, U. T. 7394, Lib. v15

A 75 $ TRAJES, usado 35, comp. mueb., Lavalle 1177, U. T. 7656, L., Poplavsky.

ANGEL, COMPRO moblajes y sueltos, pianos, Corrientes 2964, U. T. 4584 Mi. v15

A 45 $ PAGO TRAJES, OBJETOS DE valor, U. T. 823 L., Libertad 264. v14

A RIVERO, MUEBLES, INSTALACIONES y sanit., compro, Bolívar 122, U. T. 3391, Avenida. v15

A 75 $ TRAJES, MUY USADOS 55 $ calzados, U. T. 5565 M., Ombú 417, Gregorio. v15

A CHERNER COMPRO MUEBLES, pianos, loza, ropa, Junín 346, U. T. 5547 Libertad. v15

ALTO PAGO MUEBLES, pianos, ropa, objetos varios, Castelli 260, U. T. 2514, Mitre. v13

A LUIS CORRIENTES 3278, U. T. 4166 M., compra mueb., pianos y obj. varios.

A MONTEROS, compro muebles, pianos y varios, Corrientes 1819, U. T. 5656, Mitre.

COMPRO muebles usados, pago bien, Barros, Corrientes 1379, U. 2291, Lib. v15

COMPRO MOBLAJES O ANTICIPO, Sarmiento 1118, U. T. 2302, Lib. v17

GONZALES, compra pianos y muebles, paga bien; San Juan 3451. v14

MOBLAJES COMPLETOS O SUELTOS, pianos, compro, Garrido, Florida 519, U. T. 2690 Av. v14

PIANOS, Borgarello, compra pagando bien, B. Mitre 972, tel. 717, Lib. v15

PIANOS COMPRO CUALQUIER ESTADO, Eduardo, U. T. 5337 Av., Venezuela 650

PIANOS EN CUALQUIER ESTADO compro, Talcahuano 434, U. T. 6294, Libertad. v17

SE COMPRA CUALQUIER TRAJE DE disfraz, pago bien precio, Rivadavia [illegible]

[illegible] Y VENTA DE CARRUAJES [illegible]

A [illegible] Suipacha 112.

NAFTA TIDE WATER OFREZCO 1.000 cajones, A. A. Meyer, 25 de Mayo 611.

NAFTA PRATT, etiqueta verde, disponible, Alsina 1532, U. T. 467, Libertad. v15

VENDO leña RECORTES DE MADERA dura a 20 $ la tonelada, Alsina 1535. v14

COMPRA Y VENTA DE NEGOCIOS E INSTALACIONES

ARMAZONES farmacias, escrit., cafés, Carpintería Italiana, Corrientes 1963. v15

ARMAZONES, mostradores, heladeras, escritorios, tabiques, Sarmiento 1462. v15

A vender buenos negocios, balances y remates, Suipacha 320, Badía y Cía. v14

ALMACEN Y FONDA SE VENDE, Directorio 362. v15

ALMACEN CENTRAL muy bueno, a pba. vendo Ardaiz, Talcahuano 337.

ALMACEN EN BELGRANO, único, instcasa vde. o permuta, Talcahuano 337.

ALMACENES y cafés bnos. vdo. o perm. Alsina 489, J. R. Campos y Cía. v11a.

ALMACEN único por Gazcón, armazones casa vendo, $ 1.300, Lavalle 2225.

ARMAZONES, mostradores, tabique, instalaciones, barato, B. Mitre 1870. v15

ALMACENES a todo radio, cualquier capital, vende Plazza, Tucumán 877. v15

ACEITERIA y despensa, se vende, urgente, poco capital, Córdoba 2650. v16

ALMACENCITO VENDO, UNICO, ESPInosa y Vírgenes.

ALMACEN BUENO VENDO o permuto, Juan Solari balanceador público, Moreno 2300. v27m.

ARMAZONES FARMACIA, CAFE, CIgarrería, escritorio, carpintería italiana, Sarmiento 1316. v15

AGENCIA DE LOTERIA, CIGARRERIA y librería, con decenas, vendo a balance, Rivadavia 2532. v13

ALMACEN VENDO POR ENFERMEDAD en posición inmejorable, San Martín 1590 esq. F. Varela, Avellaneda. v15

ARMAZONES, MOSTRADORES, HELAdera, cocina económica vendo, B. Mitre 2193.

ALMACEN UNICO, 12 años MISMO dueño vendo o permuto por casa, B. Mitre 2193.

ALMACENCITO esquina, armazones, casa vendo 1000 $, por enfermedad, Independencia 2288.

A VENDER SU NEGOCIO PARTICULAR, sin gastos ni firmas mande datos Rodríguez Peña 37, Corrado, hay pedidos. v16

ALMACEN compro, con peq. descuento, ofer. día, pago al contado, Venezuela 1710.

ALMACEN gran despacho bebidas, esquina dos avenidas centrales vendo, venta mensual 6.000 $, Sáenz Peña 239.

ALMACEN bueno, vdo. o permuto, ver balanceador público Juan Pascual, Victoria 1970. v15

A VENDER VUESTRO NEGOCIO EN 24 horas o rematarlo cobrando el 90 o/o adelantado, sin pagar ninguna comisión. Ocurrir a C. Villoles y Cía., Belgrano 1684.

ALMACEN SITUADO EN COSTADO paraje de la Boca, vendo en globo o a balance, facilito algún pago. Datos Pavón 1422.

ALMACEN bueno COMPRO, UNICO EN cuatro esquina sin intermediarios, escribir detalles adjunto dia [illegible] C. Duluego 942, depto. 4.

ALMACEN de comestibles y anexos, con buena clientela, y buen diario al contado, se vende, daré informes, Carranza 2356. v15

ALMACEN buena ubicación, vendo o permuto por casa, mot. de la casa venta obligada, por enfermedad, tratar Rivadavia 3586. v14

ARMAZONES, MOSTRADORES, estaños, cortadora fiambres, vitrinas alquiladas, mesas, sillas, balanzas, cocinas, paneras, heladeras, parantes, toldos, ventiladores, aparejos, campanas y útiles para todos negocios, vendo de ocasión B. Mitre 2269. v16

BAR BILLARES bien instalado, central, vendo 5 500 $, Belgrano 1859, Laboratorio

BARS Y CAFES pleno centro, de 2 a 5 000 $, Plazza, Tucumán 877. v15

BIOGRAFO completo, luz eléctrica propia, portátil, p. lugar sin luz, material Pathé, sin uso, 2.500 $, Sarmiento 2264.

CARNICERIA por Palermo, vdo. 950 $, alq. 80 $, 3 piezas, Lavalle 2220.

COMPRO CIGARRERIA CENTRAL 2 O más piezas, hasta $ 3 000 Venezuela 1719

CIG. lotería, vdo., sitio de movimiento, alq. 60 $, con pza., Rivadavia 1753

CIGARRERIA Y UTILES colegio, sitio de movimiento, vendo, Rivadavia 1946.

CASA DE PENSION, muy central, 10 hab. amueb., vendo $ 3.000, C. Pellegrini 71.

CIGARRERIA, librería, juguetería, buen diario, vendo 500 $, Belgrano 1859.

CAFE, billares esqs., vendo 1500, 6, 14, 16.000 $, diario 250, Alsina 1408.

CARBONERIA se vende por no poderla atender, Bermejo 776. v16

CAFE, bar lunch, esq. central, vendo $ 10.000, R. Peña 37, Corrado.

CARNICERIA vdo. o se toma socio, poco capital, tratar Azcuénaga 243. v15

CIGARRERIA, LIBRERIA Y SALON DE lustrar vendo, tratar Alberti 11. v20

COMPRA Y VENTA DE NEGOCIOS E INSTALACIONES

CONFITERIA y biógrafo se vende; única en importante pueblo cerca de la capital, Chacabuco 344, 12 a 1 y 6 a 7. v14

CAFE, CERVECERIA, ENTRE BOLSA Y Bancos, alq. barato, ocasión, único, vendo en 950, B. Mitre 2109, Quintana.

CIGARRERIA, LOTERIA 20 años establecida, diario 130 $, vendo, B. Mitre 1241.

CIGARRERIA, LIBRERIA, FRENTE 2 colegios, diario 120 $ vendo 600 $, alq. 30 $, Belgrano 1546.

CASA PENSION ACREDITADISIMA, muebles de lo mejor vendo barato, Alsina 680.

CARNICERIA c. y cabal., alq. 60 $, 3 piezas, diar. 1/2 res, vendo 600 $, Lavalle 1526.

CASA PENSION central, vde. 2.000 $, 10 piezas amuebladas, Victoria 1970, Pascual. v16

CAFE y billar esquina, central, vdo. pesos 1.100, alq. 110 $, 2 piezas, Lavalle 2225.

CAFECITO CHICHE, IDEAL PARA TRAbajador, 600 $, mitad, tratar en el mismo, facilito pago, Andes 443. v16

COMPRO ALMACEN Y PAGO DE 2.000 a 2500 pesos al contado; tratar Estados Unidos 866, José Zas, de 10 a 12.

CIG. LIBRERIA, 3 PIEZAS, CENTRAL, vdo. baratita y de ocasión, tengo otros negocios, Alsina 1527, don Luis.

CIG. LIBRERIA, S. LUSTRAR y lotería, en pleno centro, diario 130 $, a prueba, vdo. baratita, $. Victoria 1762, Laguila.

CIGARRERIA Y JUGUETERIA SE vende, por no poderla atender, alquiler $ 65, Venezuela 1314.

CIGARRERIA Y LIBRERIA A PRUEBA, vendo 300 $ o la parte mitad, ver Moreno 1716.

CAFE BILLAR LADO IMPORTANTE ESTación tranvías, punto de gran movimiento, vendo barato o tomo socio, oportunidad para matrim., tr. Venezuela 1042. v15

CIGARR., LOTERIA, librería, diario 50 $ a prueba, poco alquiler, 3 piezas, entrada independiente, vendo barata y doy fac. de pago, en la misma, Alsina 1492. v14

CARPINTERIA ANTIGUA CENTRO DE Flores, trabajo continuo, 3 dormitorios, gran galpón, casa familia, alq. barato, anexo taller de planchado eléctrico, venta forzosa 1000 $, urgente, Morón 2551. v15

DESPACHO 50 $, pan y varios, 400 $, y sucursal panad., vdo., Victoria 1690.

DESPACHO pan esq. central, vdo. 700 $, deja libre $ 7; Alsina 1408.

DCHO. PAN esq. 100 k., mucha fac., entre colegios, vendo, S. José 265.

DESP. pan centra., Norte diario 70 $, 3 pz., casita sola, vendo, B. Mitre 2077.

DESPACHO de frutas con todas las instalaciones, México 2493. v14

DESP. PAN Y COMESTIBL. vdo. a prueba, por enfermedad, B. Mitre 3193.

DESPACHO de pan se vende por desgracia de familia; tratar con sus dueños; Ayacucho 387.

DESEA COMPRAR BUEN NEGOCIO Y barato, ocurra urgente Alsina 680.

DESP. PAN Y COMESTIBLES, 10 $, vendo tirado, por irmo, Larrea 443, dep. 2 dueño. v14

DESPENSITA de comestibles, casita chiche, de poco capital, buen diario, a prueba, vendo, particularmente, Alsina 2123

DESPENSA DE COMESTIBLES Y PAnadería poco capital e instalaciones de la casa, se vende, tratar en la misma, Cevallos 1274.

FONDA la m. ubic., vendo $ 500 regal. ocasión; Independencia 2238.

FARMACIA central, vendo $ 11.000, 1/3 contado, Luis Illanes, Av. Mayo 1435. v15

FUNDICION completa lista para trabajar, vendo, tratar B. Mitre 2146. v15

FOTOGRAFIA SE VENDE, inmejorable ubicación, Entre Ríos 363, tratar de 4 a 7 p. m. v14

FARMACIA barrio Flores, buen diario, vendo en $ 22.000, 8.000 $ contado, Luis Illanes, Av. del Mayo 1435.

FARMACIA VENDO, pueblo importante, provincia de Santa Fe, facilidades pago; datos Defensa 1119. v15

FARMACIA BOTIQUIN, COLONIA DE la Pampa, vendo en $ 1.900, contado, única, Luis Illanes, Av. de Mayo 1435.

FARMACIA, 25 años est. en pleno centro, vendo 4.200 $, cap. $ 30.000, 1/2 contado, ret. [illegible] no et. corredores. [illegible] 1

[illegible]

FARMACIA [illegible] LOCALIDAD [illegible] importante, contado 5 a 10.000 $, demás plazo. Por carta o personalmente, B. Florentino, Entre Ríos 1212, Rosario. v14

FERRETERIA Y PINTURERIA SE VENde a balance con o sin propiedad, por ausentarse su dueño, única en la localidad con buena clientela, tratar Nogoyá 3913, Villa del Parque, F. C. P.

FARMACIA ACREDITADA, UNICA SUR de Córdoba, pueblo 3.000 habitantes, posición inmejorable, véndese sin intermediario. Diríjanse farmacéutico, Cañada Verde, F. C. P. v15

FRUTERIA se vende, con buena clientela y en buen punto, por no poder atender; Pueyrredón 1409, esq. Santa Fe. v14

GRAN OCASION para hacer dinero, almacén vendo, por razones de salud, ver, Palermo 3779. v20

HOTELES Y RESTAURANTS, centro, Retiro y Once, Plazza, Tucumán 877. v15

HOTEL, PENSION en MAR DEL PLAta, se vende por ausentarse a Europa. Casa acreditada, buena clientela. Espléndido negocio. 31 dormitorios, ocurrir Bolívar 4670, Mar del Plata, Hotel Inglés. v18

INSTALACION Y MOSTRADOR VENDEmos, San José 1243.

IMPRENTAS chicas o grandes, tomo para vender o rematar, sin gastos, Alsina 632, de 1 a 7, M. A. Sabatino. v16

INDUSTRIA NACIONAL! PATENTE DE nuevo aparato para funcionamiento de toda clase de motores a nafta, con una economía comprobada del 84 o/o, se vende; tratar Alejandro Richtmann, calle 25 de Mayo 356, U. T. 4619, Avenida.

INDISPENSABLE 8.500 $ PARA comprar el mejor salón de lustrar y peluquería ubicado en el radio de Corrientes, Florida y Maipú, esta venta obligada por desgracia de familia, pidan informes al señor Badía; Suipacha 320, de 1 a 6 p. m. v14

LITOGRAFIA e imprenta, compro, Alsina 532, de 1 a 7, Sabatino. v14

LES INTERESA antes de comprar cualquier negocio ver a Martínez, B. Mitre 2103.

LE CONVIENE OCURRIR A P. A. Fernández si desea rematar con éxito y sin gastos su negocio, Pavón 1423.

LINDO CAFECITO CON 1,200 CLIENTES fijos, costó 3.900 $, vdo. 850 o mitad, $ 350, San Juan 1826.

LIBRERIAS y bazar: El éxito de la venta o remate de un negocio está en conocer el ramo: consúltenos, dominamos esos renglones, J. Serrano y Cía., Castillo 958. v15

LAGUILA OFRECE A Uds. BUENOS negocios en venta, como ser: cafés, billares, restaurants, cigarrerías y otros, calle Victoria 1762. Informes gratis.

LE OFREZCO NEGOCIOS BIEN UBIcados de cualquier ramo de 250 hasta 2500 $, aunque no sea práctico y se le facilita el pago, Larrea 434, dep. 2, tratar particular. v15

LES ADVIERTO A LOS COMPRADORES de cualquier clase de negocio que antes de comprar visiten al corredor y martillero público Pascasio Sancio que él les indicará negocios positivos y a prueba, de 500 a 10.000 $. Para más informes en mis oficinas, Victoria 2215. Gratis.

NIQUELADORES: SE VENDE TALLER de niquelación en marcha, recién instalado, baños de níquel, bronce y cobre, drogas para los mismos, dínamo Marelli y motor 1 HP., Sarandí 1386. v15

OJO! PELUQUERIA ACREDITADA SE vende, Bolívar 826. v15

OJO! LA MEJOR PELUQUERIA de Barracas, vende Caccuri, Lavalle 1452

OJO! PELUQUERIA, ALBERTI 0597, remata el lunes, a la 1 p. m., Caccuri

OJO! PELUQUERIAS TODOS PRECIOS, muebles barato, vende Falivene, Belgrano 2238. v14

OJO! VENDO PELUQUERIA CON buena clientela, por fallecimiento, Pichincha 1265. v14

OJO PELUQUERIA Y CIGARRERIA se vende por no ser del oficio, Uruguay 494. v14

OJO SE VENDE PELUQUERIA barrio Piñeiro, mucho trabajo, a toda prueba, con comodidad para familia, tratar Iriarte 1781. v14

PANADEROS!! A VICTORIA 1690, nada de engaños, W. B. Zaquieres, of. 6n. v14

PANADERIA Palermo, 2 000 $, Flores 2,800, otras 1.500, vdo. Victoria 1690. v14

PANADERIA regia inst. 3.500 $, otra de 10 en 5.000 $ vdo. Victoria 1690. v14

PANADERIA central, 3 hornos, vdo. urgente, por discordia, Sarmiento 2211. v15

PANADERIA, trab. 10 bol. sin reparto, alq. barato, vdo. urg., Sarmiento 2211. v15

PELUQUERIA, toilette y división, se vende, B. de Irigoyen 023.

PANADERIAS DE 2, 3, 4, 5, 6, 7, 8, 9 A 90.000, pidan a Gutiérrez, S. José 265

PANADERIA CON GRAN PENSOTTI, líquido urg., otra p. acred. B. Mitre 2077.

PANADERIAS de 1, 2, 3, 5 a 90 000 $, vdo. La Bolsa Panaderil, B. Mitre 3077.

PELUQUERIA, cigarrería, agencia de lotería y salón de lustrar, se vende por separación de socios, Reconquista 291.

POR MUDANZA vendo dos espléndidas instalaciones baños, juego dormitorio una plaza, muebles sueltos, artefactos, etc.; ver, y tratar de 1 a 3, Lavalle 362.

RESTAURANT CENTRAL, MUY ANTIguo y conocido vendo o acepto socio, [illegible] $, alquiler reducido, Sáenz Peña 339.

VENTA DE NEGOCIOS E INSTALACIONES

RESTAURANT SE VENDE, CHANCAS [illegible] v16

RESTAURANT centralísimo, diario 130 $, vendo 3.500 $, Lavalle 1836.

REPARTO DE LECHE BUENO, carro y caballo, vendo, Pichincha 183.

RESTAURANT vendo, o socio, a prueba, diario 130, tratar Humberto I 1832.

REMATE DE NEGOCIOS INSTALACIONES y útiles, de ocasión, Brasil 1241. v14

VENDO CANCHA de bochas, etc. vendo por no poderlo atender y transferencia; Santa Fe 3888. v16

REPARTO DE LECHE, VENDO barato, sin intermediarios. San Juan 3375, tratar de 1 a 3 p. m.

RESTAURANT AMPLIO VENDO, buena clientela, diario 90 $, precio reducido, tratar en el mismo, Rivadavia 6400.

SE VENDE CIGARRERIA LOTERIA Y juguetería, tratar Belgrano 2264. v14

SE VENDE negocio cueio, ramo de 350 a 500 $, sin comisión; Belgrano 1643.

SE VENDEN buenos cafés, rest., fondas, billares, cigarr., Victoria 1690.

SE VENDE SALON DE LUSTRAR Y composturas a prueba y comodidad para familia, Boyacá 668. Flores. v15

SE VENDE CIGARRERIA con psas. 350 $, costó 1,100 $, despacho de pan 275, tener dos negocios, Moreno 1963.

SE RESUELVE REMATAR NEGOCIO, mercaderías, inst., útiles, consulte Cueli, Brasil 1241. plaza Constitución.

SE VENDE PANADERIA, 7.000 $. Trabaje 4 bolsas. Calle Diagonal 74 y 64, La Plata. v16

SE VENDE LA MEJOR casa de pensión que hay en Mendoza; informes, Victoria 1068. v17

SE VENDEN ARMAZONES, ideeras, flamöreras, escritorio para almacén; E. Ríos 899. v15

SE VENDE INSTALACION DE almacén y despacho de bebidas, con trasparente y fideera, Yatay 233 y 35. v14

SE VENDE UN REPARTO DE LECHE 11 tarros de despacho, carro y 2 caballos, en el centro de Flores, Salta 1107. v15

SE VENDE ARMAZONES y todos los útiles de lechería, todo nuevo, tratar Federico Lacroze 3852, departamento número 4.

SE VENDE PUESTO FRUTA y comestibles o socio, alquiler convencional, frente estación, cerca capital, por datos: Talcahuano 999.

SE VENDE REGIA ESTANTERIA, mostrador y vidriera de cigarrería y varios objetos juguetería y bazar, Humberto I 1692. v16

SE VENDE almacén y restaurant El Bilbaíno. La casa que más trabaja en el barrio de la estación; calle 16 entre 1 y 2, Juan Ariños, Lincoln, F. C. O. v20

SE VENDE NEGOCIO MERCERIA Y cigarrería, en $ 1.000; calle Tucumán 3[illegible], entre Junín y Andes, tranvía 55, 5[illegible]. v14

TALLER DE LAVADO y planchado, se vende, Humberto I 2319. v14

TAMBO PROXIMO a la capital, vende leche en tarros para lecherías, con dentro de 30, tratar Tucumán 2786, de 10 a 4 p. m. v15

VENDO INSTALACION con 2 vidrieras moderna, Alvarado 2362, B. Norte. v15

VENDO INSTALACION PARA CIGARRERIA, todo completo, Malabia 1161. v16

VENDO TAMBITO EN PLENA producción, 30 animales; Bolívar 171, esc. 13.

VENDO un armazón, Necochea 1437, tratar en A. del Valle 302, Boca. v15

VENDO ESTANTERIA OCASION, Independencia 2799. v15

VENDO NEGOCIO CASA LUNCH, buena posición, Brasil 1229. v14

VENDO TALLER ZAPATERIA, CIGARRERIA y salón de lustrar, Independencia 1928. v14

VENDO UN puesto de fruta en el Mercado de Abasto, por no poderlo atender, tratar Tucumán 3322.

ZAPATERIA VENDO 600 $, SOLER número 3664. v14

VENTA de MUEBLES y OBJETOS VARIOS

A PLAZOS MUEBLES EN LAS MEJORES condiciones, Corrientes 2180. v17

ALFOMBRA para comedor, se vende; Esmeralda 789.

A PRECIOS IRRISORIOS, LIQUIDAMOS dos mobiliajes de ocasión, Sarmiento 1118.

A LARGOS PLAZOS MUEBLES, Mueblería "Colón", B. Irigoyen 644. v14

A CANGALLO 855, MUEBLES A MITAD de precio, visite la exposición. v15

A LOS NOVIOS, MUEBLES EN 10 A 14 meses, sin recargo, Cangallo 1148. v15

A CORRIENTES 2451 LIQUIDAN dormitorios, comedores moder. y sueltos. v16

A INTER. dormitorio, comedor y dormitorio marq., Billinghurst 480. v15

A LA MUEBLERIA CANGALLO 1148, EN 10, 12 y 14 mensualidades. v15

A LA EXPOSICION ARGENTINA, muebles y tapicería, facilidades de pago; [illegible] 1640, M. Fonteroso. v16

A DOMICILIO, EN 24 HORAS TENDRÁ los muebles, pagaderos en 10, 12 y 14 mensualidades, Cangallo 1142.

A EMPLEADOS NACIONALES, de Banco y alto comercio, muebles en 10 y 14 mensualidades, sin fiador. Cangallo 1142. v15

AMUEBLAR LA CASA, pagaderos EN 10, 12 y 14 mensualidades, sin recargo. Cangallo 1142. v15

A RIVADAVIA 2023 y 2123. Liquido a cualquier precio varios dormit., comedores, muebles sueltos, por cesación negocio. v15

A RAÑAS, GRAN LIQUIDACION DE LAS existencias de una casa de artefactos, Maipú 65. v16

A PRECIOS IRRISORIOS VENDO muebles y arañas de pólizas vencidas, guardasuora, Suipacha 268. v15

A COMPRAR MUEBLES FINOS, tienda, sedería, confecciones, carruajes, liquidación judicial en venta particular, Sarmiento 1118.

A 80 $ DORMITORIO MATRIMONIAL, comedor 90 $, sala 45 $, guardarropa, muchos muebles sueltos, vendo urgente, B. de Irigoyen 1274. v15

A MITAD PRECIO VENDEMOS PARTICULARMENTE, procedentes de concursos y quiebras, varios juegos de comedor, dormitorios, salas y vestíbulos, escritorios, bibliotecas, arañas, cajas de hierro, camas y otros muebles.—Scotti y Cía., Maipú 65. v15

A F. SCORZA y Cía., PERU Y VICTORIA, La casa mejor surtida y que más barato vende muebles de ocasión, dormitorios, comedores, salas, vestíbulos, escritorios, juegos de cuero, cajas de hierro, artefactos, etc., en venta particular y por mitad de su valor.

BILLAR VENDO, GOMAS Y paño nuevo, San Eduardo 662. v14

BILLARES de ocasión y paño especial, vendo barato; Libertad 59. v15

BILLARES NORTEAMERICANOS (ÚNICOS legítimos en plaza), equipados con barandas "Monarch" y pizarras de precisión, gran surtido accesorios a precios sin competencia, Cía. Brunswick, Libertad 1[illegible]6, a 1190. Bs. As. v31

CAMAS LAQUE Y BRONCE, DESDE 26 $; salas desde 120, Cangallo 855. v15

CAJAS DE HIERRO IMPORTADAS Y del país liquido, Maipú 65. v15

CAJA GRANDE BANCARIA [illegible] ocasión, Victoria 981.

COMEDORES Y DORMITORIOS LISTOS bto., todos precios, carpintería Bulnes 561. v14

COMEDOR CON VITRINAS LATERALES de desarme, marquetería y bronces [illegible] gente, Moreno 3160. v16

CAJAS HIERRO NO COMPRE SIN VISITARME, grandes ocasiones, Av. Mayo 1036. v15

COMEDOR 100 $, dormitorio 75 $, sala 35 $, guardarropa 40 $, varios sueltos, F. Juan 3264. v15

COMEDOR REGALO, 75 $, otro 45, roperos y bibliotec 40, arañas 10 $, B. de Irigoyen 469.

COMEDOR roble importado, estilo flamenco, vendo en $ 1.200, se alquila el chalet, 5 piezas, etc., gran jardín, barrio inglés, Av. Forest 2069. v16

COMEDOR, 3 dormitorios, [illegible] lee, máquinas Singer, [illegible] ta, piano, ropero, mesa, sillas, vestíbulo, columnas, cuadros, baño, fonógrafo, aparador, vendo sueltos, particular, Salta 564. v16

DORMITORIO MATRIMONIAL MACIZO bronces, moderno, 300 $, Moreno 3160. v16

DEL DOCT. FERRARI SU MOBLAJE remataré esta noche, 8.30 Charcas 1[illegible]

DORMITORIO DE CAOBA, DOS DE ROBLE y gran comedor, vendo hoy mismo a cualquier precio, Sarmiento 1118.

DORMITORIO REGIO EN CITRONIER desarme, gran formato, costó $ 1.500 vendo por $ 950, muy urg. [illegible] 2010.

DORMITORIO 3 CUERPOS, MARQUETERÍA y bronces, nuevo, urgente, Moreno 3160. v15

DORMITORIO CITRONIER FINÍSIMO, lunas interiores, flores y bronces, Moreno 3160. v15

DORMITORIOS 145 $, BIBLIOTECAS 30, escritorios 25, vestíbulos 65, Cangallo 855. v15

DORMITORIOS CITRONIER 3 CUERPOS 200 $, id. caoba 465 $, "La Franco Argentina", Rivadavia 2579, facilidades. v16

DORMITORIOS, BIBLIOTECAS, archivos, juegos cuero, liq., Maipú 65. v15

ESCRITORIOS, BIBLIOTECAS, ARCHIVOS, juegos cuero, ocasión, Av. Mayo 1036. v15

ESCRITORIOS importados y útiles para oficinas, se venden de ocasión, Perú [illegible]

NUESTRA SUCURSAL NORTE DE "LA PRENSA", calle Cabildo 2217 (Belgrano), recibe avisos para publicar en este diario en iguales condiciones de tarifa que la administración central. perm.

[illegible] VENDO DORMITORIO CAOBA [illegible] y vasijas, C. Pellegrini número [illegible]. v15

[illegible] C. LUNA BIS, 58 $, [illegible] sillones Morris 29; Cangallo [illegible]. v15

GRAN DORMITORIO PARA [illegible] ¿ comedor y roble, 250 $, Victoria [illegible]

GRAN SALA DORADA, DE ESTILO, y otra Luis XV, cortinados y [illegible] de ocasión, Sarmiento 1118.

GUARDARROPAS CON LUNA, BISEL, 55 $, id. de cedro 67 $ "Los Fabricantes Unidos", Rivadavia 2176. v14

LUJOSO comedor, dormit., sillas doradas, baratísimo; Mansilla 3704. v15

MUEBLES EN 10, 12 Y 14 mensualidades, Cangallo 1113. Visiten la casa. v15

MUEBLES A PRECIO DE FABRICA EN "Unión Fabricantes", Suipacha 2[illegible]. v31

MUEBLES A PLAZOS, con informes solamente los entrega la casa Astraldi, calle Sarmiento 1042. v17

MUEBLES OCASION, COMEDORES Y dormitorios, juegos sala, vendo Av. Mayo 1036. v15

MUEBLES A PRECIOS DE FABRICA en la casa Poli, facilidades en el pago, Belgrano 1136,34. v16

MUEBLES USADOS y nuevos, ocasiones permanentes en comedores, dormitorios, vestíbulos, etc., Maipú 294. v15

MUEBLERIA Goldenberg, dormitorio de caoba 3 c., aplicación bronce $ 9[illegible], Cangallo 946. v15

MUEBLES vendo nuevos, aparador y trinchante, consola con espejo, juego sala con fundas, tengo que ausentarme urgente, se vende, Gribone 200. v16

MUEBLES: OFRECEMOS DE NUESTRA fábrica al cliente, sin intermediarios, visiten nuestra exposición, Rivadavia 2579, "La Franco Argentina", catálogos gratis. v17

MUEBLES A 10 MESES DE PLAZO. Gran surtido, precios económicos, operaciones resueltas en el acto, Corrientes 3190, casi esq. Anchorena. v17

MUEBLES, ARTEFACTOS eléctricos, cajas de hierro, no compren sin antes cons. mis precios. Hoy venta particular.—Fabbio, Maipú 234. v15

MUEBLERIA GOLDENBERG, LIQUIDA dormitorios macizos matrimonio a $ 160, id 3 c. a 310, camas bronce 100 $, juegos sala 9 p. 80 $, comedores finos 11 p. 190 $, y gran surtido muchos estilos, Cangallo 946. v15

MUEBLES, LIQUIDAMOS GRAN SURTIDO dormitorios, comedores, escritorios, sala, vestíbulos, etc.; pidan catálogo gratis. A. Molinari y Hno.; Corrientes 1614, Bs. Aires. v16

MUEBLES: PARA COMPRAR BARATO es necesario acudir a la fábrica, visitar nuestra exposición de ventas en ganar tiempo y dinero. "Los Fabricantes Unidos", Rivadavia 2176. Catálogos gratis. v16

MUEBLERIA MIRANDA EN LIQUIDACION, por terminación de contrato, con inmenso surtido de dormitorios, comedores, salas y vestíbulos, se admite cualquier oferta, catálogos gratis para el interior, 1036 Cangallo 1036. v16

MUEBLES FINOS A PRECIO DE FAbrica y con facilidades de pago, precios reducidos, lo mismo que al contado, solo 5 o/o de interés según los plazos. Garantizamos los muebles que vendemos, casa Maipú, A. Vigo, gerente, Maipú 357. v31

MUEBLES Y TAPICERIA: NOVIOS Y familias, visiten Italo-Argentina, casa de confianza, solidez y elegancia, gran variedad en sala, dormitorio, comedor, escritorio, vestíbulo, camas de bronce, cortinados, vestíbulos; 1613 B. Mitre 1631; Miniaci Hnos. v18

MUEBLES A CREDITO, B. DIAZ Y Cía. 630 Sarmiento 638

Especialidad en muebles finos, precio fijo, marcado con números a la vista.
Condiciones liberales y plazos convencionales.
Operaciones resueltas en el acto.
Exposición inglesa, fundada el año 1887. v31

MUEBLES... MUEBLES... MUEBLES, Sarmiento 746. Terza Hnos. La casa que hoy más conviene para comprar es la fábrica, que ganará tiempo y dinero. Para convencerse de la verdad, visite usted hoy mismo nuestra exposición de ventas. Dormitorios y comedores de roble y caoba, tres cuerpos a 140, 180, 200, 250, 280, 300, 400, 500 y 600 $. Los del interior consulten, Catálogo No. 19. No olviden, Sarmiento 746, Terza Hnos. v26

MUEBLES A CREDITO, Baratti y Cía. CORRIENTES 1145

Créditos directos en 5 ó 10 cuotas mensuales.
Resueltos inmediatamente y ventajosamente.
Sin recargo de precio en general.
Precios netos como al contado inmediato.
Los más bajos en Bs. Aires y Sud América.
Precios marcados, visibles y convenientes.
BARATTI y Cía., CORRIENTES 1145. v31

MUEBLES Sirlin Hnos. MUEBLES Corrientes 1173 al 80
MAXIMA CALIDAD—MINIMO PRECIO

Dormit. compl. de 300 a . . . . $	80.—
Dormit. c. roble, 3 c., de $ 315 a .	180.—
Comedor compl., de $ 200 a . . .	85.—
Comedor roble, 10 psas., $ 300 a .	150.—
Juegos de sala y de mimbre, a . .	25.—
Camas de bronce o hierro	24.—

Mobiliajes completos, escritorios, vestíbulos, guardarropas o muebles sueltos. Remitimos gratis al interior gran catálogo, flete y embalaje. v27

MUEBLERIA "EL SOL"—L. TORETTI, 1113 Corrientes 1113 esq. Cerrito. Aceptamos cualquier oferta. Rebaja 20 o/o de otros presupuestos.

Dormitorios combinados, macizos. . $	79
Id para matrimonio, 7 piezas . . . "	135
Id 3 cpos. c. roble, 9 piezas . . . "	215
Comedores combinados, macizos . . "	95
Id 3 cpos. para campo, 12 pzas. . "	195
Id 3 cpos. bombé, roble, 9 pzas. . "	255
Juegos completos de mimbre, desde "	75

La casa más surtida, que vende más barato. Pidan presupuestos. Catálogo, embalaje y trasporte gratis. v28m

MUEBLES!! (Casa Moreau) MUEBLES!! A. de Rosa y Cía., 668 Cangallo 668.
REBAJAS EXTRAORDINARIAS!!

Dormitorios 2 plazas, completo . . . $	140
" 2 plazas, Imperio	185
" roble estilo importado	220

NADIE VENDE A NUESTROS PRECIOS

Comedor c. roble, moderno . . . . . $	130
" roble floreado, holandés	160
" roble con vitrinas	190

VESTIBULOS Y SE CONVENCERA

Juegos de sala, modernos, desde . . $	70
" de vestíbulo, roble, completo . .	130
" de moqueta finos, p. fumoir . .	180

GRATIS! Catálogo para el interior, con los últimos modelos.—A. de Rosa y Cía. v15

OJO! muebles de peluquería a mitad de precio, vendo, Belgrano 2228. v14

OJO, PELUQUEROS: muebles de peluquería, modernos vende barato la fábrica de Domínguez; Montevideo 164. v14.

OJO, PELUQUEROS: LA CASA BARATA vende instalaciones lujosas con todos los muebles para trabajar 2 oficiales, por 150 y 180 $ instalaciones finas de alta moda, a mitad de precio, verdadera fábrica, J. Mendía, Rincón 148. v14

PIANO riquísimo vendo cualquier precio, por ausentarme, Salguero 696. v15

PIANO EN BUEN ESTADO, VENDE familia, E. Ríos 956. v14

PIANO SPRUNCK, BUENO PARA ESTUDIO, vendo en 150 $, Venezuela 650.

PIANO marca Mora, poco uso, vendo, ocurrir Olazábal 3690.

PIANO ALEMAN, 3 pedales, otro Erard, $ 350, Corrientes 3707. v15

PIANO NUEVITO VENDO POR AUSENTARME, Cevallos 925.

PIANO GRAN FORMATO, MUY BARATO, urgente, familia, Castro Barros 349.

PIANO de lujo, gran formato, poco uso, vendo de ocasión; Córdoba 3246.

PIANOS LIQUIDO VARIOS, DE OCASION a cualquier precio, Venezuela [illegible]8

PIANO ORTIZ CUSSO, cruzado bronce, 3 pedales vdo. ocasión, Matheu 1670.

PIANO PLEYEL VENDO 250 $, Thames 1310.

PIANO ELECTRICO lo mejor, armónium, 11 registros, Santa Fe 2841.

PIANO cruzado en bronce, vendo 2 [illegible]ción, Santa Fe 3480.

PIANO SE VENDE, CALLE MAZA NÚMERO 620. v16

PIANO 1/2 COLA, la marca, voces insuperables, vdo. con garantía, Ayacucho 190. v16

PIANOLA PIANO INGLESA marca Stock de gran formato, flamante, se vende en $ 1.800, con 50 piezas, de 10 a 2 p. m.; Venezuela 687.

PIANOS FRANCESES Y ALEMANES de ocasión para estudio y concierto vende la Liquidadora de Pianos, Talcahuano número 484. v17

RICO JUEGO CUERO, DE ESCRITORIO, biblioteca, caja de hierro, vendo de ocasión, Sarmiento 1118.

SE VENDE ESPLENDIDA CAMA DE bronce de una plaza, grande, Uruguay 712.

SE VENDE EL RICO MOBLAJE QUE adorna la casa Villa Lola, chico estación Haedo, F. C. O., izquierdo, ocasión. v14

SE VENDEN MUEBLES Y UTILES DE casa particular norteamericana, incluyendo Victrola, fuentes y batería de cocina, Rivadavia 6076. v18

SE VENDEN MUEBLES DE ROBLE, casi nuevos, comedor y dormitorio, muebles de vestíbulo, loza, alfombras, mantelería, etc., Bulnes 1783, piso 30, dep. G, de 9 a 12 m. No se atiende revendedores. v15

VENDO JUEGO DORMITORIO NUEVO 2 plazas, Callao 367, 2o. izquierda.

VENDO lindísimo piano Weiss, [illegible] la, Rivadavia 2525.

VDO. 3 dormit. modernos, comedor, aparador, sillas, colchones, Pieres 524. v14

VDO. PARTICULARMENTE silla, completo e instalaciones sólidas y flamantes, para bar, café y almacén, San José 1618.

VENDO URGENTE, BARATO, COMEDOR, 2 dormitorios caoba, roble sala, consola, guardarropa, baño enlozado, vest. roble, escritorio, cama bronce, varios sueltos, San Juan 3160.

VENDO BARATO, RICO comedor y dormitorios roble, citronier, otro caoba, sala nogal Italia, consola, vitrina, cama y cuna bronce, baño, plantas, loza, etc. poco uso, juntos o separados, B. Irigoyen 1578. v15

VENDO MUY BARATO REGIO COMEDOR, 2 dormitorios modernos, sala, piano, escritorio, caja de hierro, vestíbulo, camas de bronce, baños, arañas, lozas, muebles sueltos, casi nuevo, junto o separado Corrientes 2642.

AVISOS COMERCIALES

AVISO AL COMERCIO HABER VENDIDO mi negocio de juguetería; Callao 489, al señor J. Espieli. Reclamaciones 3 días, marzo 18. H. Minaer. v16

AVISO POR LA OFICINA, VICTORIA 1762, compré a A. Falckenberg su cigarrería y agencia sita Rivadavia 3532, reclamaciones 3 días.—B. Aires, 3-13-1919. v16

AVISO AL COMERCIO HABER COMPRADO las existencias de la fábrica de alpargatas de Manuel Varela en Lobos, calle Quiñones y Arenales. Para reclamaciones tres días de la fecha. Comprador: Miguel Dalto. v14

AVISO AL COMERCIO, HABER COMPRADO el negocio de panadería sito Bdo. de Irigoyen 423, de la señorita Rosa M. Chapar. Las reclamaciones que hubiese deberán formularse dentro de los tres días de la fecha, Juan Migliano. v15

AL COMERCIO: CON INTERVENCION R. Lagiela, oficina Victoria 1762, compré a T. González, el negocio de cigarrería y peluquería, sito Entre Ríos 361; reclamaciones 3 días.—B. Aires, marzo 11 de 1919. —E. Barandier. v14

AVISO—POR INTERMEDIO de La Bolsa Panadera, en sus antiguas y únicas oficinas, B. Mitre 2077 (ambos teléfonos), vendí a los señores Valerga y Naya mi gran panadería y pastelería mecánica denominada "La Non Plus Ultra", sita Alvarez 474/78. Recl. 3 días.—13/3/919. v16

AVISO AL COMERCIO QUE CON fecha de hoy he vendido a los señores Evaristo Pérez y Ricardo F. Rodríguez, las instalaciones y existencias del local, Sarmiento 364. Se atiende, Bebedero 5401. Eduardo Eckmann. v16

AL COMERCIO—POR INTERMEDIO de balanceador y rematador público Martín Bisañez, Sáenz Peña 289, U. T. 6813 Lib., vendí a Don Juan Gladanes mi restaurant "La Perla", B. Irigoyen 383. Reclamaciones tres días. Marzo 12 1919, Juan Llaberia, vendedor. v15

AL COMERCIO: POR INTERMEDIO del bdor. y rdor. pco. Sr. W. B. Zaquieres, única of. Victoria 1690 (ambos teléfonos), vendimos nuestra acreditada y gran chocolatería "La Castellana", Victoria 1632, al señor J. Perés. Recl. 3 días. — Galé y Pañellas. v15

AL COMERCIO—BAJO INVENTARIO Y tasación practicado por el balanceador y rematador público Martín Bisañez, Sáenz Peña 239, U. T. 6813 Lib., vendimos a Don Olocco Napoleone, nuestro almacén comestibles y bebidas "Los Vascos" calle 3 de Febrero 502, Caseros, F. C. P. Reclamaciones 3 días. Marzo 12 de 1919. Susperregui y Cía., vendedores. v16

AL COMERCIO AVISAMOS QUE, DE mutuo y amigable convenio se ha disuelto la sociedad que giraba en esta plaza bajo el rubro de Simans y Castillo, con almacén, en la calle Río de Janeiro 1608 esq. Lerma haciéndose cargo del activo y pasivo el señor Atilano Castillo. B. Aires, marzo 12 1919, José Simans, Atilano Castillo. v14

AL COMERCIO — AVISO QUE BAJO INVENTARIO-tasación practicado por el balanceador y rematador público señor Héctor M. Verona con oficina en la calle Alvarez 1024, U. T. 287, Palermo, he vendido al señor Carlos Ferrari la parte que me corresponde como socio de la fábrica de aguas gaseosas, calle San Salvador 5563.—Los que se consideren con derecho a reclamación se presentarán dentro de los 3 días a contar de la fecha.—Buenos Aires, 14 marzo 1919. —Andrés Leverone. v16

AL COMERCIO. — AVISO que he comprado bajo inventario y tasación practicado por el balanceador y martillero público señor Juan Solari, escritorio calle Moreno No. 3200, el negocio de almacén de comestibles y bebidas, calle Martín García No. 702 esquina España, al señor José Cuevas. Los que se consideren con derecho a alguna reclamación, deberán presentarse en el término de 3 días, a contar desde la fecha, pasados los cuales no serán atendidos.—Bs. Aires, marzo 12 de 1919.—Comprador, Sr. Teófilo Raggio. v14

AL COMERCIO AVISO QUE BAJO INVENTARIO tasación practicado por el balanceador y rematador público señor José A. Repetto, escritorio Maza 915, U. T. 1000, Mitre, hemos vendido a los señores Antonio Banchero y Juan Da-chá, nuestro negocio de fonda y despacho de bebidas sito en esta capital, calle Larrazábal núm. 1764, esq. Directorio, los que se consideren con derecho a reclamaciones deberán hacerlas dentro de los 3 días de la fecha.—Buenos Aires, marzo 11 de 1919.—Pedud Foce y Luis Torre. v14

AL COMERCIO AVISO QUE BAJO INVENTARIO tasación practicado por el balanceador y rematador público señor José A. Repetto, escritorio Maza 915, U. T. 1000, Mitre, he vendido al señor Ernesto Pedemonte, mi negocio de almacén de comestibles y bebidas sito en esta capital, calle Rivadavia núm. 9200, esq. Medina; los que se consideren con derecho a reclamaciones, deberán hacerlas dentro de los tres días de la fecha.—Buenos Aires, marzo 12 de 1919.—Luis A. Cambiasso. v14

AL COMERCIO AVISO QUE BAJO INVENTARIO tasación practicado por el balanceador y rematador público señor José A. Repetto, escritorio Maza 915, U. T. 1000, Mitre, he vendido al señor José Colombo mi negocio de almacén de comestibles y bebidas, sito en esta capital, calle Provincias Unidas núm. 3401, esq. Azul; los que se consideren con derecho a reclamaciones deberán hacerlas dentro de los 3 días de la fecha.—Buenos Aires, marzo 12 de 1919.—Antonio Recaré. v14

AL COMERCIO—AVISO QUE BAJO inventario y tasación practicado por el balanceador y contador público, señor Mariano Ardaiz, oficinas Talcahuano 357, U. T. 72, Libertad, he vendido al señor Domingo Casanova, mi negocio de almacén, sito en esta ciudad, calle Charcas 4302 esq. Serrano 2300. Los que se consideren con derecho a reclamaciones contra el expresado negocio, se servirán interponerlas dentro de los 3 días de la fecha.—Buenos Aires, marzo 13 de 1919.—Manuel Pérez Vidal. v15

AL COMERCIO AVISO QUE BAJO INVENTARIO tasación practicado por el balanceador y rematador público señor Francisco Bianchi, escritorio Moreno 1356, U. T. 201 Lib.), he vendido al señor Ambrosio Acerboni el almacén de mi propiedad situado calle Guatemala 5301 esq. Humboldt, los que se consideren con derecho a reclamación se presentarán dentro de los tres días a contar de la fecha. Bs. Aires, 14 marzo de 1919. Sebastián C. Arata.

AL COMERCIO—AVISO QUE CON LA intervención del martillero público Sr. F. Falivene, escritorio Belgrano 2229, vendí al señor Paulino Volpintesta mi peluquería y perfumería Corrientes 2478. Reclamaciones tres días, Bs. Aires, marzo 14 1919, Marcelino Palumbo. v15

MANUEL E. BELZA
Av. de Mayo 605 U. T. 4533 Av.
Urgente compro casa de buena renta, moderna, amplia, alquileres que estén a rededor de $ 150 cada depto., bien ubicada. Se invierte hasta $ 350.000. Visite en el día. Contestación inmediata.

BOLSAS PAPEL, ENTRARIA DE SOCIO, an fábrica, tengo capital y clientela, Vera, Maipú 460. v15

CORREDOR activo necesito, capitalista con 3.000 $, para productos lucrativos. Arévalo 1341. v14

NECESITO socio comanditario con $ 15.000 para consignaciones y representaciones. Por carta a Jorge, Oro 2980

PERSONA PRACTICA comercio, industrias, disponiendo capital, crédito entraría socio activo casa establecida, referencias recíprocas primer orden. Por carta V. S., Bmé. Mitre 1[illegible]. v16

REPRESENTACIONES, comisiones, drogas, productos químicos, demás ramos solicito, casa instalada Concordia (E. R.), relacionada por toda provincia Entre Ríos y Corrientes, escr. Pringles [illegible]

REPRESENTACION comercial, agente establecido en la Asunción del Paraguay, tomaría representación artículos productos nacionales argentinos, escribir Representante, Doblas 1452, Bs. Aires.

SOCIO 2.000 $, precisa para [illegible] bió grafo, buenas ganancias, Belgrano 1859.

SOCIO 350 $ PARA AFECTO GRAN despacho, soy solo San Juan 1826.

SOCIO ESCRITORIO COMISIONES CON 350 $, buena utilidad, Moreno 1963.

SOCIO para una fábrica de mosaicos necesito, buenos resultados, Diríjase personalmente Maure 3679 J. M. v15

SOCIO NECESITO, PERSONA ACTIVA, pequeño capital, para bar, negocio, tratar personalmente Tacuarí [illegible]

SOCIO PARA OFICINA DE REMATES y comis. necesito aunque no sea práctico, asignará buen sueldo [illegible]

SOCIO CON 1.500 $ PARA EXPLOTAR concesión nacional [illegible] calle Congreso 2743, depto.

SOCIO, PERSONA DECENTE [illegible] 10.000 $ para instalar [illegible] campo propio y feria rural [illegible] garanto el capital [illegible] Flores.

VIAJANTE CON PATENTE NECESITAMOS para varios artículos [illegible] comisión, de 1 a 4, Moreno 2[illegible]

VENTAS VARIAS

ACERO EN BARRAS de [illegible] 1/2 y 2", liquido, Bogotá [illegible]. v15

ARTEFACTOS ELECTRICOS de ocasión, liquidamos, gran surtido, Maipú [illegible]

A ELECTRICISTAS, COMERCIANTES "La Universal 1a.", Chacabuco [illegible]

ARTEFACTOS ELEC., VENTILADORES, [illegible], Sta. Fe 1747, hoy remata Fabro.

ARSENICO PURO al 99 o/o, tenemos disponible, entrega en el acto. Vidal y Cía., Perú 162.

AMONIACO LIQUIDO, TODOS graduaciones, amoníaco en polvo [illegible] ver do Corrientes 2402, U. T. [illegible]38, Mitre. v15

A ELECTRICISTAS MATERIALES eléctricos, barato. Sarmiento 3[illegible]8, Ciaramunt. v14

ANDENAS VENDEMOS VARIAS 250 gramos, todos los colores para [illegible] algodón, hilo [illegible] Vergnolle Hnos. Rivadavia [illegible]. v15

BOLSAS NUEVAS [illegible]

BOLSAS 2000 TRIGO, [illegible], vendo Belgrano [illegible]

BOLSAS PARA CEREALES y otras, disponibles a precio de liquidación. S. Wedlish, Sarmiento 310. v21

BOLSAS NUEVAS y usadas al más bajo precio vendemos, Pardo Pousa y Cía., Reconquista 231. v15

BOLSAS PARA TRIGO Y RETAZOS DE arpillera, vendo Alsina 1842.

BRONCE Y CINC VENDO, Bmé. Mitre 1146. v14

BANCOS Y PIZARRONES de colegio, se vende; Carlos Calvo 1848.

BOLSAS VACIAS de azufre, se venden, ocurrir Carril 968.

BOLSAS USADAS A PRECIO MUY BARATO vendo, Aráoz 852. v14

BASCULAS DE 100 Ks. A 2.000 Y BALANZAS, ocasión; Pueyrredón 358. v15

BANDONEON REGIO VENDO, GALLO 1474. v15

BOLSAS 48.000, NUEVAS 10x47 Y 12.000 usadas, sin reuniendo, vendo, Campo, Corrientes 616.

BOLSAS AVENA 6.000 A 0.48, MAIZ 2.000 a 0.45, trigo 1.700 a 0.55; Uspallata 2873. v14

CAÑOS BRONCE 45 M M EXTERIOR Y serpentinas Mannesman, vdo., Moreno 3083

CAÑOS GALV. 130 M. DE 3 P. vendo, gran ocasión; Vera 602.

CUAJO norteamericano, legítimo, liquido barato, Pozos 539.

COCINA ECONOMICA SE VENDE, 60 por 1.20, Iriarte 1907.

CAÑOS GALVANIZADOS 5", LIQUIDO 12 metro, Rivadavia 10475, Ayerra.

CHAPA DE BRONCE 800 KS. DE 0.4 mlm espesor, vdo. Canalejas 1182.

CHAPA ALUMINIO, vendo 370 kl., 2 m/m, Espinosa 1339, U. T. 467, Flores.

CORTADORAS de fiambres holandesas vendo mitad de precio, San Martín 240. v15

CAJAS REGISTRADORAS NATIONAL, vden. de ocas. Maya y Cía., 6. Martín 240. v15

CUEROS MARROQUINADOS esp. PARA encuadernación y carteras, vendo 14 doc.; Constitución 2717

CAÑOS PARA PERFORACIONES DESDE 4" a 14" diámetro, venden de ocasión, A. G. Pruden y Co., Perú 335.

CHAPAS DE BRONCE GRABADAS, Hago 24x14, 7 $; 30x20, 12 $, 40x30, 23 $; selles goma, 2 $; Sáenz Peña 153.

CARBURO canadiense, granulado y piedra, vendo barato, Reconquista 353. Ferrari.

CINEMATOGRAFOS NUEVOS y de ocasión, accesorios, repuesto, vendo; San José 844. v15

COCINA económica norteamericana en buen estado vendo ocasión, General Paz 2337.

CAJAS REGISTRADORAS NATIONAL de ocasión, vende La Maquinista, San Martín 343, frente "La Nación", teléf. 4237, Av., taller especial de composturas.

CAÑOS DE TODAS MEDIDAS PARA calderas y perforación, tachos, tanques, cojinetes, trasmisiones y otros artículos vendo, Constitución 1669. v14

COLA DEL PAIS TENGO DISPONIBLE a $ 30, 80, 90 y 100 los 100 kilos, puesta sobre vagón, Bs. As. Julio A. Zagalsky, Rivadavia 1255. v15

CAÑOS GALVANIZ. 8 PUL. NUEVOS, amianto en soga, cartón y goma nuevo 600 cabos para pico, extranjeros, nuevos, trasmisión, hierro T doble, 1 perfil, 22-34, y 26, 600 tercerolas vacías 1o. y 2o. uso, liquido, Vélez Sarsfield 558. v15

EXPRESS 6 CANILLAS, ITALIANO, vendo 650 $; Ayacucho 810.

ELECTRICISTAS, materiales eléctricos baratos, lámparas Phillips y Edison a $ 0.78, Independencia 2931. v16

ESCALERA NOGAL 1 m. ANCHO, BARANDA hierro, artística, vendo, Arenales 1947. v17

FILTROS DE TODAS MEDIDAS, VENDO barato, B. Mitre 3214.

FOTOGRAFIA: LIQUIDO APARATOS Zeiss, Goerz, Graflex, Berthiot, verascope Voigtlander, Kiengel, Reconquista 478.

FOTOS Y AFICIONADOS: MAQ. 9x12 con obj. Goerz, 1,13x18, objetivos de marca, fondos y muebles de galería, Venezuela 1422.

FERIA ORIENTAL, CORRIENTES 967, frente al Teatro Nacional. La ha visitado Vd. Se ha dado cuenta la variedad y surtido de sus existencias. Visítela hoy mismo y adquirirá cosas muy útiles con poco dinero.

HOJALATA TIRAS anchas a 0.15 el kilo, escritorio cortina, vendo, Ombú 53.

HIERRO VARILLA planchuela, doble T y limas, liq., Chiclana 3261. v15

HIERRO para herraduras, ciudad y campaña, vendo; Gazcón 822. v14

HELADERA Y MAQUINA DE CAFE, en buen uso, vendo particular, Salta 1386.

HOJALATA en tiras de 6 a 7 ctm., 0.15 el kilo, recortes de chapa negra y galvanizada, Gavilán 1319.

HILO ESPECIAL 3 Y 4 HEBRAS PARA remendar y coser polsas, ofrezco a precios sin competencia, J. Aaron Roses, Moreno 731. v17

IMPERMEABLES LEGITIMOS vende barato la acreditada fábrica, B. Mitre 1420

INCUBADORA de 540 huevos, 2 madres, de 200 pollos, c/u., último modelo, vendo; tratar Quinta Los Sauces, Bernal. v16

JARRONES BARRO PARA PORTAR, pintar y pintados, Tacuarí 600. v16

LANCHA CON COMODIDADES, lista para trabajar o viajar vendo, calle Sarmiento 1021. v18

LECHE directamente del tambo, vendo, hasta 30 tarros, tratar Tucumán 2786, de 10 a 4 p. m. v16

LIBROS Y UTILES ESCOLARES, cuadernos, blocks, anotadores, pizarras, lápices, lapiceras, carteras de colegio, plumas, pinturas, tintas, gomas e infinidad de artículos para colegio, remataré hoy, a las 2 p. m., en la calle Alsina 626. Más detalles sección remates, A. Arias.

MOSTRADOR DE cedro, de 8 metros largo, se vende; Libertad 351.

MANDOLIN excelente, vendo. Rivadavia 1227.

MICROSCOPIO ZEISS SE VENDE; B. Mitre 3951, de 1 a 3 p. m.

MIMBRE SURTIDO, PELADO, SE vende barato, Güemes 4265.

MOSTRADOR DE CEDRO Y ESTANTES, liquido por 60 $, Asamblea 252.

MICA, TUBOS DE MICA, PINTURAS para todo, máquinas, accesorios etc., barato. The Barbicane Co., Victoria 1770.

MOLINO a viento de todas clases, caño, tanque, bomba, motores, vendo ocasión, Beiltrame, Fco. Lacroze 3955. v14

MIL PARES TIJERAS SOLINGEN NUEVAS, curvadas y derechas, para uñas y de bordar vendo, Corrientes 1230. v14

MERCADERIAS TODA CLASE REMITO provincias, sin comisión por contrarreembolso. Envío muestras y catálogos. J. Denaria, Juncal 2887. v15

ORQUESTON ELECTRICO "HELIOS", de ocasión, vendemos, Perú 103. v15

OCASION!! TRES LIBROS COMERCIO, (juego), sin abrir, vendo; Sarmiento 1520, pza. 6.

OCASION UNICA:

Para comprar por la mitad de su costo artículos de tienda y zapatería, como ser sederías, trajes para señora, uso doméstico, colchas, frazadas, fulsinas, bramantes, trajecitos para niños, casimires, camisetas, medias, camisas, brines, etamines, mantelería, variado surtido de pieles en mamascos, cheviot negro y azul, adornos etc.

ZAPATERIA:

Inmenso surtido de calzado extranjero que por cuenta y orden de la casa "The Vera" liquidamos por una tercera parte de su valor, recomendamos visiten hoy de [illegible] a 6 p. m. nuestro salón de ventas [illegible] compararán lo cuanto necesitan. Jaime M. Solé; Suipacha 68 al 76.

PAJA CAMA, enfardada, realizo mil fardos muy barata, Güemes 4719.

PLANCHAS y frentes nuevos para cocinas económicas a 0.20 el kilo, vendo, Camino Real 3846, Puente Alsina. v14

RECLAME DEL CELTIBERO, 1473 Rivadavia. Aceitera fina niquelada 4 frascos, [illegible] tallero para la mesa, de 5 $ en 2 $, batería de cocina a precios baratos, cubiertos alpaca fina 0.75 pieza, copas 1.60 dna.

SE VENDE UNA COCINA económica, calle Bulnes 1494. v14

SE VENDEN RECORTES DE RIELES, Brandsen 2090.

SOLDADOR AUTOGENO, COMPLETO a mitad de precio vendo, Nazca 169.

SE VENDEN SARGENTOS Y PRENSAS para madera para muebleros, sargentos de hierro y varias herramientas, Cuyo 280.

SE VENDE UN CREDITO DE 300 $ por [illegible] de su valor, [illegible] Venezuela [illegible]

SE VENDE COLECCION DE FOTOGRAFIAS de la guerra, reproducción prohibida, casilla de correo 1258.

SE VENDE cortadora de tallarines, para fábrica, La Genovesa. Tratar Federico Lacroze 3852, departamento No. 4.

SAPOLIO SAMS, el mejor del mundo, que para hacer mercado con marca de su [illegible] últimos la devolución si así no. Pedidos de precios a Moreno 2602, B. Mitre.

TRENZA P. ALPARGATAS a 0.50 [illegible] Camino Real 3816 [illegible]

VENDO LANCHON DE 10 tonela[das] [illegible] F. C.; Congreso 3443, dep.

VENDO COCINAS económicas, columnas y tableros de ocas. Lerma 71. v14

VENDO LIQUIDO SEMILLAS ZAPALLITO, Cerrito 896.

VENDO PIPONES PARA VINO, BARATO, prensa, Moreno 3401.

VENDO 250 KILOS ESTAÑO PURO, en Aráoz [illegible] agudo 469. v15

VENDO DOS MIL CASCOS, PRIMERO y segundo uso, firma buena, con pagaré, Río de Janeiro 1713.

VENDO ARMAZON DE ALMACEN Y UN frente con sus cristales de 6x4 m., y varios artículos de ferretería, tratar [illegible] Cuba 885.

COMPRAS VARIAS

A ORO dentaduras postizas, usadas, cada diente, Corrientes 1545. v16

A ORE MINERAL CUALQUIER CLASE, compro, Moreno 3083.

A DENTADURAS usadas compro, 0.80 cada diente, B. de Irigoyen 996. v22

A CCIONES Y TITULOS DE TODAS clases compramos o cauciones, Esmeralda [illegible]

BALANZA 2.000 KILOS COMPRO DE ocasión, Pozos 841. v15

BOLSAS VACIAS COMPRANSE 10.000 para carbón; Esmeralda 818.

BALANZA báscula o plato de ocasión, compro; Cangallo 2844.

COMPRO LATAS DE 5 KILOS para dulce, Quito 3860.

CAJA REGISTRADORA NATIONAL compro, San Martín 348.

COCINA eléctrica de ocasión, de 3 hornallas, necesito, Corrientes 2826.

COMPRO BANCO SIERRA CIRCULAR, Pueyrredón 47, altos.

COMPRO VENTILADOR RODS 2-3 pulgadas, en perfecto estado. Of. precio. Sarmiento 385, escrit. 31. v15

COMPRO LONA IMPERMEABLE, 7x6, para chata, contestar precio a casilla correo 378. v14

COMPRO TIJERA remachadora y embajadora para hojalatería; Donato Alvarez 1931. v14

MERCADERIAS AL CONTADO compramos, Rivadavia 943, escritorio 3. v15

ESTAMPILLAS FRANCESAS antiguas para colección, en perfecto estado compro a buen precio. Propuestas por carta: Maliers 43. v15

SALDOS DE CALZADOS, COMPRO; Defensa 941.

SELLOS DE CORREO, COMPRO LOTE y colecciones, Riordan, Victoria 724, 1er. piso. v15

COMPRA y VENTA de FONOGRAFOS MAQUINAS de ESCRIBIR y de COSER

A BUEN PRECIO COMPRO FONOGRAFO y discos, cualq. estado. Av. Mayo 611. v14

A $ 0.75 discos dobles, cambio por 0.30, fonógr. 25 $, mesita 20 $. Salta 676. v15

A SALTA 676, compra discos rotos y sanos, cualquier marca, paga bien. v15

BUENA MAQUINA DE COSER, GARANTIDA, vendo 15 $, Belgrano 3425. v17

COMPRO MAQUINA COSER PARA ZApatero, composturas, D. F., Freyre número 3445. v14

DOS MAQUINAS COSER SINGER, VENDO muy baratas, casa particular, Salta 564. v15

GRAMOFONO Victor o Victrola compro, voy a domic., Ward, Salta 676. v15

MAQUINA Singer escritorio doy barata, otra sencilla, $ 25; Cangallo 1082. v16

MAQUINA SINGER SE VENDEN 2 Y 2 de modista, 25 y 30 $, Belgrano 2579.

MAQUINAS COSER Singer bobina modista y sastre, casi n., vdo., Belgrano 1420.

MAQ. COSER Singer, bobin y escr., y aparador vdo. urg., ocas. Cevallos 1276. v14

MAQUINAS de escribir de todos sistemas. Pida catálogo. Gran taller composturas. Cía. Nac. de Máquinas de Escribir, San Martín 318, U. T. 3764. Avenida.

MAQUINAS DE ESCRIBIR NUEVAS Y de ocasión, Gran existencia. Consúltenos o solicite nuestro catálogo C. Taller mecánico, accesorios. Casa Iturrat, sección máqs. de escribir, Lavalle 1152, U. T. 3813, Libertad. v15ma.

MAQUINAS DE ESCRIBIR NUEVAS Y de ocasión, tenemos desde 40 $, garantidas, Papel carbónico, cintas y accesorios, Gran taller de composturas La Maquinista, casa importadora, San Martín 343, U. T. 4237, Avenida, frente "La Nación".

MAQUINAS DE ESCRIBIR VENDEmos en 10 mensualidades de $ 29 c/u. Escritura visible. Teclado universal, suave. Más perfecta que toda otra máquina, posee los últimos adelantos de la mecánica. Cinta de dos colores. Cambio de cinta automático, etc., etc. Entrega inmediata al recibir la primera mensualidad.—Banco de Buenos Aires, Maipú 130, Bs. As. v16

SE VENDE UNA MAQUINA COSER Pfaff, Córdoba 665.

SE VENDE fonógrafo con 36 discos, por mitad de precio, particular, tratar de 4 a 6, Viamonte 850, 6o. piso, izquierda. v15

TODOS SISTEMAS máqs. escribir de ocasión; Underwood, Continental, Monarch Smith y otras, mesas, cintas, hacemos composturas, Emp. Americano, Maipú 273.

UNA BUENA MAQUINA ESCRIBIR "Remington" No. 11, se rematará esta noche, a las 10 p. m., Corrientes 2964.

VENDO máquina escritorio y una cristalera; San Blas 2638.

VENDO MAQUINA vainilla Singer, poco uso, urgente; Boedo 816. v14

VICTOR VICTROLA legítima, con su mesa correspondiente, 120 $, Salta 674

VAINILLA MAQUINA Singer, dos agujas, casi nueva, vdo., Rivadavia 8654. v14

COMPRA Y VENTA DE LIBROS

A RECONQUISTA 320, compro libros, alto precio, al contado; voy a domicilio.

A LA MUÑECA, COMPRA, VENDE Y canjea libros usados; Cangallo 1027, U. T. 5827, Lib. v15

ANTES DE VENDER SUS LIBROS, LE conviene consultar a la Compañía Argentina de Libros, es la que paga más y va a domicilio, oficinas provisorias, Cerrito 667.

DICCIONARIO HISPANO-AMERICANO, compro alto precio, Perú 104, Perfumo. v30

ESTUDIANTES: Remito provincias libros toda clase, precios catálogos, sin comisión. J. Demaría, Juncal 2387. v15

LIBROS compro cualquier cantidad, pago bien, Talcahuano 283, C. S. v16

LIBROS DE COLEGIO, ESCUELAS normales, Facultad, etc. se compran, venden o canjean de ocasión, en La Gran Quemazón, Perú esq. Victoria. v19

VENDO LIBROS DE COLEGIO, NUEvos, 30 o/o de descuento, usados mitad del valor; Talcahuano 214. v15

PERSONAS BUSCADAS

AVELINA PARDO, desea saber el paradero de Andrea Rodera, española, dirigirse a estación Krabbé, F. C. Sud. v16

A JOSE BRAZ LE PIDO ENCARECIDAmente que escriba para comunicarle asuntos de familia, calle 7 esq. [illegible], Benita Giuliano, Lobos.

MARIA GRAMAJO, SE RUEGA PASAR por la casa de su cuñada, Rosa Masiel 5 P., está muy enferma, calle Hornos 960.

RAMON FERNANDEZ PAREDES, SOLtero, rubio, de 29 años procedente de Asturias (España), lo busca su pariente Rufino Quejo, Av. Maipú 2563, Olivos. F. C. C. A. v14

SE DESEA SABER NOTICIAS DE LA señora doña Matilde Dupuy de Beaumarie y se agradecerá a la persona que se sirva trasmitirlas a la calle Reconquista 269. v19

TERESA ALVAREZ DESEA SABER EL paradero de sus hermanos Joaquín y Alvaro Alvarez, por fallecimiento de familia, Famatina 3071. v16

EXTRAVIOS Y HALLAZGOS

BUENA GRATIFICACION A QUIEN devuelva perrita blanca, cabeza café y mancha en la cola, extraviada el 11 en la calle Entre Ríos, Estados Unidos 1846. v14

CARTERA perdida AYER, CON DINERO y un pagaré orden A. B. y Cía. Se ruega devolver el pagaré a B. Mitre 1319.

CORSO BELGRANO SE EXTRAVIO UNA cajita de cartón con alhajas recuerdos familia. Será bien gratificado el que la devuelva a Reconquista 268, escrit. 43. v14

CABALLO OSCURO ENCONTRADO EN las calles Laguna y Remedios, se devolverá al que se presente con su correspondiente certificado, Provincias Unidas 3.83. v14

GRATIFICO A QUIEN ENTREGUE PErro galgo, Humberto I 1509.

SE GRATIFICARA A LA PERSONA que devuelva una cartera grande de [illegible] negro, conteniendo documentos, a la calle Las Heras 1860.

SE GRATIFICARA al que entregue un prendedor de brillantes, olvidado en un tocador de La Ciudad de México, (vestíbulo) de 5 a 6 p. m., por ser recuerdo de familia, San Juan 2816.

COMPRA Y VENTA DE MAQUINAS

AFILADORAS DE SIERRAS DE CINTA vendo, J. Bampo, Av. La Plata 367. v15

A 55 $ cada caballo, vdo. motores eléctricos de 5 hasta 30 HP, en cont. y alt. mejores marcas, garantidos, Cullé 1988. v14

ATENCION—MOTOR ELECTRICO, DE 1 1/3 HP., otro de 1/2, otro de 1 HP. de ocasión, baratos. Victoria 1770.

ATENCION! MOTORES ELECTRICOS bicicletas, motocicletas, etc., de ocasión; afilamos. The Barbicane Co., Victoria 1770.

A PRECIOS REDUCIDOS vendemos motores eléctricos desde 1/2 caballo hasta 50 caballos continua y alternada, garantimos el funcionamiento, Sarmiento 2791. v14

ALTERNADA O CONTINUA, TODA fuerza, vendo, compro, cambio, garantía, liberalidad, Boedo 1415, U. T. 1866, Corrales.

ATENCION, POR LIQUIDACION VENdo motor de 5 HP., c. c. 440 v. 45 amp. existencia motor y dínamo. Apenas uso, Tomás de uso. B. Mitre 476.

BARATO VENDO PESTAÑADORA Y guillotina a pedal, Canning 1543. v14

BOMBA centrífuga de 8" con caños y de otras medidas vendo, Constitución No. 1669.

COMPRO MAQ. TEJER MEDIAS, RECTilínea y circular, pago bien, Goya 6. v16

CONTINUA, MOTOR 10 HP. A E. G. cambio o vdo. barato, Belgrano 1745.

CEPILLADORA, garlopa, poleas varias, vendo, Jujuy 50. v14

CALDERA SEMIFIJA, 55 METROS, CALEFACCION, en perfecto estado, vendo, Balcarce 365.

COMPRO SECADOR A VACUUM COMPL. con bomba p. capacidad 1 metro cúb. o m. Of. Casilla Correo 1868. v15

DINAMO DE GRAN PODER VENDEmos como hierro y metal viejo, dirigirse personalmente Uriarte 770. v14

DINAMO "SIEMENS SCHUKERT" DE 130 kw., 125 volts, 1,000 amperes, motores en paralelo y polo de conmutación, pudiendo trabajar a 220 volts, excitación compuesta, con tablero amperímetro, voltímetro y automático, vel. y trata. [illegible]

ESCOPLADORA VERTICAL, BUEN EStado, vendo, Tucumán 3491.

MOTOR INGLES A QUEROSEN, 3 HP., vendo muy barato, Tucumán 3491.

MOTOR A VAPOR HORIZ. 25 HP. CASI nuevo, vdo. Talcahuano 264. v15

MOTORES eléctricos, MOTORES de gas, Diésel y nafta, vdo., Belgrano 545.

MINERVA SOLIDA, 28x38, interior rama, vendo 800 $; Bolívar 560.

MAQUINA RECTILINEA de tejer se vende; Canning 950. v14

MAQUINA industrial Singer, con 2 cabezas, se vende, Paraguay 918.

MOTORES, dínamos, bombas, máquinas remata hoy, Sta. Fe 1747, Fabro.

MAQUINAS USADAS PARA MOLER Y triturar y cernidores vendo, Filiberto 1767. v15

MOTOR 2 CABALLOS, C. CONTINUA, con resistencia y casi nuevo, vendo $ 130, Corrientes 1230. v15

MOTOR ELECTRICO 5 H. P., TRIFASICO, alterno, capillas levante necesito; datos por carta a Pasón 1771, Avellaneda.

MOTORES A VAPOR PORTATILES Y A tracción, de 15-80 H.P., y calderas, vendo Constitución 1669. v15

MOTORES O DINAMOS varias fuerzas vendo, 12 años existencia es la mejor garantía, Mitre 832, Avellaneda.

MOTOR VENDO 10 HP. alternada A. E. G., con anillos y resistencia, barato; Moreno 1651. v15

MOTOR BERMAN 3 H.P., 220 V., Cte., con trasmisión y poleas, se vende, calle Córdoba 2606. v14

MOTOR OTTO LEGITIMO de seis caballos a nafta, con dínamo Diessel y cuadro completo, se vende; Lavalle 1119. v17

MAQUINA CHAMPION DE HACER CAmino en perfecto estado, se vende en mil pesos. Tratar Belgrano No. 708, de 1 1/2 a 5 p. m. v14

MAQUINAS, MOTORES, CALDERAS DE todas clases, bombas p. alimentación calderas, irrigación y pozos hondos, máquinas industriales, material Decauville, perforadoras p. pozos, vendo, Balcarce 365.

MAQUINAS DE LAVAR Y PLANCHAR, lavanero mecánico moderno, único en su género en la República. Para lavar, secar y planchar 100 kilogramos de ropa por día. Se vende en muy buenas condiciones. Diríjase a Paraná 358, 2o. piso, D. de 9 a 11 a. m. y de 5 a 8 p. m. v17

PRENSA PARA VINO VDO. PAVON 1324. v15

SIERRA SIN FIN, DE 70 ctms., y motor [illegible] 2 HP. vendo, Gaona 2107.

SIERRA circular, tupí y barrenadora [illegible] baratísimo, Belgrano 1745.

SE VENDEN MAQUINAS DE MACHACAR [illegible], Matheu 2087. v14

SIERRA "UNIVERSAL" pequeña, o sin [illegible] y tupí, combinados, necesito, Brasil 1518.

SE DESEA COMPRAN 2 MAQUINAS DE vainillar Singer de 3 agujas, en buen estado, San José 516.

SE VENDEN LAS INSTALACIONES completas para la fabricación de productos químicos o similares, cámara frigorífica 7x3.50 mts., compresor con serpentinas, caldera 30 HP., con motor Tossi, 30 HP., tanques grandes, bombas, bañomaría, depósitos hierro, tanques cemento armado, alambique, centrífuga, etc., etc. Diríjase a H. J. Henestan, 46 Reconquista, escr. 717.

TORNO DE 1 METRO, MAQUINA AGUjerear, columna, compro, Junín 63.

TRASMISIONES, POLEAS, cojinetes, etc., todas med. vdo. barato, Belgrano 1745.

TRANSFORMADOR rotativo para cine, vendo ocasión, Pozos 841. v14

TRILLADORA INGLESA, americana y motor y tracción, listo p. trabajar, vdo. con facilidades, Balcarce 365.

TORNO INGLES EN BUEN ESTADO, 3 mts. entre puntas, vendo Av. Quintana 486. v16

VENDO motor a nafta, Darracq, de 8 caballos, Gurruchaga 259.

VENDO DOS TORNOS MECANICOS, sierras sin fin, circular y punzonadora; Pozos 841. v14

MATERIALES DE CONSTRUCCION

A 5 $ COLUMNAS, puertas, ventanas barato. Tortajada, Pueyrredón 622. v16

A B. IRIGOYEN 1544, compre chapas, tirantes, puertas, vent. n. y usad. v15

AZULEJOS todas clases, precios reducidos, vendo; Victoria 615, 1er. piso.

A TORTOSA Hnos., pida el catálogo de casillas desarmables, de madera, para campo, Charcas 2940. v16

A 34 CTS. EL METRO LINEAL MACHIMBRE tea nuevo, 1x3, 1a. y 1/2x4 a 0.38, Charcas 2940. v15

ANTES DE COMPRAR PUERTAS, VENtanas, pidan catálogo a J. A. Iriarte e hijo, M. de Oca 1526, se remite gratis. v23m

A COMPRAR USADO CINC, PUERTAS, ventanas, machimbre, tirantes, vestíbulo, Triunvirato 999. v15

A TORTOSA Hnos., pida el catálogo de puertas y ventanas de cedro, más baratas que de pino, Charcas 2940. v16

A $ 4.20, chapas canaleta galvanizadas de 6', de 7' $ 4.90; de 8' $ 5.60; de 9' $ 6.75 y de 10' $ 7.80, Charcas 2940. v20

A BENAGHI Y CIA REMATAN HOY A las 2 p. m. artículos rurales y de construcción, maderas, ferretería, etc., Lima 1563. Véase aviso remate.

CHAPAS CANALETA 6, 7, 8, 9, 10 HP. 250 vende, Guandacol 4230, alt. Mármol 950

CHAPAS, MADERAS TEA Y SPRUS, columnas, liquida, Independencia 2770. v15

CEDRO SALTEÑO A 0.30 P., especial, en vigas; Fco. Lacroze 3824. v16

CEDRO PARAGUAYO, tablas y tablones canteados, vdo. barato, Pueyrredón 623. v15

CEMENTO PORTLAND ARGENTINO "San Martín", igual al extranjero, Alsina 2240. v17

COMPRO CHAPAS CANALETA, extranjeras, en buen uso, 220 de 8 pies, 270 de 6 pies, contestar casilla 378. v14

CASILLA CINC FORRADA madera machimbrada 4x4, vendo, Paraguay No. 4694. v19

DIEZ MIL K. CHAPAS CANALETA liquido a 27 $, urgente, Pueyrredón 115.

DIEZ MIL M. MACH. 1/2x6 TEA, CASI nuevo, a $ 0.16 el metro lineal, Av. La Plata 1041, hasta las 12 m.

GALPONES, TINGLADOS, RANCHOS DE ocasión, verlos B. Irigoyen 1544. v15

GRANDIOSO SURTIDO PUERTAS y ventanas, nuevas y usadas, chapas cinc en buen uso, tirantes, machimbres, tablas, tablones, cabriadas, etc., vendo barato, Moreno 2884. v15

HIERRO L, TIRANTES y útiles de chacra, carros, etc., liquido, S. Fe 1580. v15

MADERAS: ROBLE SUDAMERICANO A $ 0.36, Córdoba 3741. v14

PINO TEA N. A. 4x4, NUEVO, POZOS 841. v14

PORTLAND EXTRANJERO COMO aprobado, hay disponible 400 barricas, mitad precio, Pueyrredón 115, urgente. V. Rissotto.

PARA COMPRAR BARATO, MATERIALES usados, Pavón 1450, chapas cinc 1er. uso, tirantes madera, hierro 1, machimbres, tablas, tablones, cabriadas, alambre tejido, etc. v15

RIELES, CANALETA DE TRANVIAS, de 35 a 40 ks. mt., liq., vendo cualquier cantidad, Balcarce 365.

RIELES F. C., TABLONES, CHAPAS cinc, machimbre, cielo raso, tirantes tea, molinos, tanques, letreros, escaleras, gran surtido de puertas, ventanas, celosías etc., liquido P. Julio 2380. v15

SE VENDEN MUY BARATOS VARIOS tablones grandes, de pino, Bmé. Mitre 1619. v16

SE VENDEN puertas, ventanas, cinc, estufa y madera usada, muebles, en Medrano 48.

SEIS MIL CHAPAS CINC DE 6 A 10 pies, tirantes tea, m. dura, hierro 1, V. planchuelas, tablas, tablones, machimbre, tanques australianos, puertas, ventanas, celosías, vendo Salta 1953. v15

TIRANTES hierro, se vende, de 6 metros 20 y 22 y 24, Brasil 3933. v15

VENDO PUERTAS Y VENTANAS, DE 2 a 4 p. m., Yerbal 2635.

COMPRA Y VENTA DE AUTOMOVILES y ACCESORIOS

AUTO ITALIA, [illegible], se vende, Rivadavia [illegible]

AUTO LANDAULET 4 CILINDROS, vendo 3.500, San José 1848.

AUTO DELAHAYE, como nuevo, como coche con poco capital, o se vende; Rivadavia 2010.

AUTOS FIAT LIMOUSINE Y FAETON, casi nuevos vende Bragus, Av. [illegible] 2144.

AUTOMOVIL FORD CERRADO, especial para médicos, se vende Garage Mitoya, puede verse de 7 a 9 a. m. y de 12 a 3 p. m., B. de Irigoyen 656. v18

AUTOMOVILES Y ACCESORIOS: HOY viernes a las 3.30 p. m. remataremos en nuestro salón de ventas, Casa Cabal, Callao No. 11.

ALQUILAR SE DESEA UN AUTO GErrado, Ford o cualquier marca, chico y en buen estado, sin chauffeur, no importa no tenga patente, C. Correo 1553. v14

AUTO BUICK, 4 CILINDROS, doble faetón, especial para campo, véndese barato, ocurrir Cangallo 960, de 9 a 11. 1/2 y de 2 a 5 p. m.

AUTOS ULT. MOD. (OCASIONES) 6 C. Cadillac, Hudson, Oakland, Mitchel, 4 c. Triunfo, Overland, Chevrolet y 2 Cadillac 4 c. huellas, Esp. Rivadavia 1551, U. T. 5940, Lib. v15

BUJES Y BARRAS de bronce para autos, vendo, B. Mitre 1146. v15

BENZ D. FAETON, CAPOTA MILORD, lujoso vendo, Roger y Cía., Victoria 1550.

CHASSIS FIAT 20-30 HP., A TODA prueba, vendo, Anchorena 1450.

CARROCERIA CAP. MILORD, REGIA, otra furgón chico, liq., Rivadavia 1551.

CARROCERIAS Ford varias landaulet, fast, tipo sport liq. Rivadavia 1551. v15

CARROCERIAS para autos se venden, Charcas 2649. v15

COMPRO Ford huella 1.60, urgente, buen estado, B. Mitre 1146. v14

CHAUFFEUR COMPETENTE se ofrece, Juncal 1395. v15

CHASSIS BRASSIER 12-16 H.P., Y voiturette, 2 faros gdes., vendo Bustamante 2154. v14

CHAUFFEUR JOVEN, se ofrece, muy práctico en Ford, recomendado, Viamonte 1590.

COCHECITO DOBLE faetón, guarniciones tiro cuatro, 16 petizos, a elección, liq., Santa Fe 1590. v15

CHEVROLET TIPO BABY GRAND, particular, perfecto estado, con patente 1919, vendo por ausentarme a Europa, verlo y probar dirigirse encargado garage Camagno, Cerrito 832. v14

DOBLE FAETON Dodge, ocasión, buen estado, vendo, Bermejo 940. v15

DION BOUTON D. FAETON para taxi, vendo, Roger y Cía., Victoria 1550.

DODGE DOBLE FAETON, Y ALGODON capota milord, usados, se venden; Tío Bamba 921. v14

FORD VENDO URGENTE A toda prueba, con mejoras, Deán Funes 1221. v14

FORDS d. faetón, completa, Sedán, landaulet, vdo. Rivadavia 1551. v15

FIAT, landaulet, 11/15 HP., vendo $ 3.500, Deán Funes 455, verlo de 8 a 11.

FORD de LUJO SE VENDE, Triunvirato 935. v14

FUNDAS todas marcas, Ford $ 25. Studebaker 45, M. Solé: Perú 1443. v14

FORD VENDO, 2 D. FAETON Y VOITUrette de trocha, Roger y Cía., Victoria 1550.

FORD CHATA, PLAYA, LLANTAS MAcizas, carga k. 2.000, liq., Rivadavia 1551. v15

LANCIA, doble faetón, 1.60 de trocha, en perfecto estado, vendo, B. Mitre 1146. v15

OCASION; POR ausentarme vendo auto Hudson, último modelo, 7 asientos; Cangallo 3667. v15

REGIO DOBLE FAETON HUDSON, último modelo, 6 cilindros, ruedas de alambre se vende como nuevo en 8.700 $ único precio. Verlo en Av. de Mayo 1213, de 12.30 a 2 p. m.

SE VENDE URGENTE VOITURETTE regia; V. Gómez 3458, de 9 a 4. v19

SE VENDEN DOS AUTOS CON TAXIMEtro, están trabajando. Verlos French 3149, de 8 a 12. v14

SE VENDE UN AUTOMOVIL EN PERfecto estado, marca F. M., verlo Victoria 1220, de 11 a. m. a 3 p. m. v15

SE VENDE AUTOMOVIL NORTEAMERIcano, doble faetón, 6 cilindros, casi nuevo, a toda prueba, muy económico, ocurrir Cangallo 315, oficina 84. v14

SE VENDE AUTOMOVIL HISPANO Suizo, carrocería limousine de 4 cilindros, de 15 a 20 caballos, está nuevo y de poco uso, Andrés Arguibel 2366, Palermo. v19

TREINTA AUTOS campo y ciudad, lujosos, liq. Visitenos; Ayacucho 788.

VENDO UNA CARROCERIA landaulet, Rivadavia 2238. v15

VOITURETTE 12 HP. EUROPEO, muy elegante, garantido, liq. Rivadavia 1551.

VENDO AUTO HUPMOBIL, VER, Iriarte 1747, B. al Norte. v15

VOITURETTE PEUGEOT Y MITCHELL, vendo, gran ocasión, Roger y Cía., Victoria 1550.

VOITURETTE INGLESA, NUEVA, SE vende 1260 $, por ausentarme, Canalejas 643.

VENDO URGENTE: VOITURETTE Ford, doble faetón, Buick y dos chassis Ford, a cadena para 1.500 kilos, Arroyo 1172, o Cerrito y Libertad.

VOITURETTE CLEMENT BAYARD EN muy buen estado de motor, pintura y neumáticos, 4 cilindros, 30 H. P., se vende; Av. Sáenz 1141. v14

AUTOMOVIL DION BOUTON Y UNIC, taxi, vendo, Alsina 2681. v14

AUTOMOVILES EN BUEN ESTADO compro, Bmé. Mitre 1146. v15

AUTOMOVIL doble faetón, nuevo, marca francesa, vendo; Gallo 2361.

AUTOS PARTICULARES vendo, bajos precios, Callao 1348. v16

AUTOS particulares propios para taxi, vendo; Callao 486. v15

AUTO A TODA PRUEBA, vendo, Humberto I 2046. v15

AUTOMOVIL QUIERO ADQUIRIR permutando por casa, Guayaquil 3763.

AUTOMOVIL nuevo, doble faetón, para ciudad o campo; vendo, Lima 1510.

AUTOMOVIL PARTICULAR VENDO, con carrocería landaulet, Patricios No. 9.

AUTO UNIC ULTIMO MODELO 14/16 A prueba, landaulet doble vidrio, verlo hasta la 1, Córdoba 2850.

AUTOMOVIL EUROPEO, DOBLE FAEtón, con limousine desmontable, vendo por 2200, Solís 1589.

AUTO TAXI LANDAULET, FRANCES, trabajando vendo urgente por ausentarme, Callao 1838. v15

ACCESORIOS, REPUESTOS PARA automóviles, Sta. Fe 1747 hoy remata Fabro.

AUTOMOVILISTAS: Neumáticos nuevos a precios de ocasión, se venden en Libertad 1356.

AUTOMOVIL SE VENDE CON TAXImetro, especial para campo; Rodríguez Peña y Quintana, taller mecánico. v14

AUTOMOVIL OVERLAND, flamante, 7 asientos, magneto Bosch, vendo barato, Carlos Calvo 2843, de 9 a 12 m. v14

AUTO FAETON VENDO TAXI trabajando y a prueba, verlo de 2 a 4, Rivadavia 2855.

AUTOMOVIL "FORD" NUEVO, 3 ME[illegible], verlo Tucumán 1675.

CHAUFFEURS PEDIDOS Y OFRECIDOS

ACADEMIA ALEMANA de chauffeurs, la más acreditada y conocida, desde 1905, Enrique B., Ingeniero, Bulnes 2055. v15

ACADEMIA de chauffeurs La Española, enseñanza en 15 días, mucho manejo, Santa Fe 4597. v14

CHAUFFEUR SOCIO CON 1.000 $ NEcesito, Anchorena 1450.

CHAUFFEUR mecánico se ofrece, conoce Ford especialmente, Ronceau 3221. v14

CHAUFFEUR japonés, 4 años de práctica, rec. se ofrece, Gallo 1636. v16

CHAUFFEUR para taxi y ayudante mecánico se ofrece, Ramos Mejía 1047. v15

CHAUFFEUR con algún capital, para trabajar auto a medias o como socio, tratar por la mañana, Arenales 2629. v14

CHAUFFEUR mecánico se ofrece con recomendaciones; dirigirse por carta; Arenales 1086. v15

CHAUFFEURS: MECANICO AUTO Ford necesito, presentarse 3 a 4, Lavalle 1161, esc. 1. es inútil si no tiene práctica.

CHAUFFEUR se ofrece, para reparto o taxi, se compromete entregar buen diario; San Luis 2494. v14

CHAUFFEUR para Ford, se ofrece, particular, comercio o taxímetro, Entre Ríos 467. v15

CHAUFFEUR se ofrece con diploma de la sociedad de E. Industrial, calle Doctad 1240, depto. 35. v15

CHAUFFEUR mecánico alemán, con buenas recomendaciones, se ofrece, Maure 2468. v15

CHAUFFEUR COMPETENTE CON LIbreta, de 5 años, se ofrece, Defensa número 1150. v15

CHAUFFEUR práctico, argentino, sin pretensiones, refs. de 6 años, se ofrece, Paraguay 1172. v14

CHAUFFEUR joven, sin libreta se ofrece, conoce Ford, P. B., Ugarteche No. 3262.

CHAUFFEUR se ofrece con 6 años de libreta, para cualquier marca y sin pretensiones, J. N., Nazarre 3422. v14

CHAUFFEUR mecánico, con 12 años de registro, se ofrece, Cangallo 1628, piso 20. v14

CHAUFFEUR de 35 años con mucha práctica se ofrece por carta, F. N., Cabildo 2417. v15

CHAUFFEUR competente en Ford, se necesita, para Olivos, sueldo 80 $, casa y comida, inútil presentarse sin recomendaciones, Victoria 850, de 3 a 4 p. m.

CHAUFFEUR se precisa para casa particular, no menos de 40 años, sueldo, casa y comida, tratar Sáenz Peña 1548, que sea soltero. v15

CHAUFFEUR joven se ofrece, con libreta y buenas recomendaciones de casa de familia y comercio, por carta Paraná 959, sin pretensiones. v15

CHAUFFEUR CON LIBRETA Y RECOmendaciones, maneja Ford se ofrece, garage Río de la Plata, U. T. 2248, B. Orden. v14

CHAUFFEUR MECANICO, joven, para casa particular o reparto, se ofrece, conoce muy bien Ford y otros, por carta F. V., Humberto I 1935. v15

CHAUFFEUR, se ofrece, 6 años de práctica, buenas recomendaciones de casa de familia, Posadas 1447. v14

CHAUFFEUR JOVEN se ofrece con libreta, ciudad o campaña, maneja cualquier marca y Ford, sin pretensiones, Medina 667, Floresta. v14

CHAUFFEUR mecánico para Cadillac, se necesita, para Olivos, sueldo 150 $, con casa, sin comida; inútil presentarse sin buenos informes; ocurrir Victoria 850, de 10 a 11 y de 3 a 4.

SE OFRECE chauffeur con 100 $ de garantía y 8 años de trabajo, tratar Matheu 1510. v16

ESCUELA LA TECNICA. CHAUFFEURS de plaza y particulares, en 30 días enseñanza completa y examen con éxito seguro, tratar Av. de Mayo 1353, piso 1o.

SE OFRECE chauffeur, argentino, sin libreta y sin pretensiones; dirigirse a A. Gurni, de 11 a. m. a 1 p. m., o por carta, Melo 3435. v14

ANIMALES Y RODADOS

AZCUENAGA 726, liquido 400 carruajes y guarniciones, facilidades de pago. v15

ALSINA 2958, breaks americanas, sulkys, carts, etc., sólidos, livianos, barato. v15

AMERICANA 4 asientos, breaks, [illegible] etc., vende F. [illegible]

ANIMALES Y RODADOS

APROVECHE, VAGONETAS, CHATItas, chatas tipo Villalonga, Avenida San Martín 1820. v16

AYACUCHO 1761 LIQUIDAMOS americanas, breacks, sulky y 1301 chatitas, charrets, jardineras y guarniciones. v15

A "LA EXPOSICION "Vaccaro", hallarán un surtido de sulkys y carruajes para ciudad, campo, y guarniciones. Entre Ríos 1085. v16

ATENCION! — BICICLETAS, Motocicletas, motores eléctricos, etc., de ocasión, baratísimos. The Barbicane Co., Victoria 1776.

BICICLETA EN BUEN USO, CON GOmas buenas, se vende. C. Calvo 1829.

BIRLOCHE Y CHARRET, SE VENDE; Santa Fe 2183.

BICICLETA POCO USO VENDO, Pedernera 284, Flores.

BICICLETA piñón libre, freno, buen uso, se vende, Belgrano 2124.

BICICLETA de paseo, con freno, vendo; Estados Unidos 1044, dep. 1o.

BICICLETA A MOTOR VENDO DE OCAsión, Maipú 811, 1o., derecha. v14

BREACK se vende, para familia, bien acolchado de cuero, cristales, llantas de goma y guarnición, verlo Carabobo 651.

BREACK GRANDE CON CABALLOS Y guarniciones, trabajando en el balneario, vendo; Zavaleta 64.

CHATITA CERRADA Y CABALLO, vendo barato; urgente, Bacacay 4769. v14

CHATA A PUNTA Y SOLO SE VENDE; Santa Fe 3283.

CHATA GRANDE, VENDO BARATA, Tucumán 2491.

CARRO, CABALLO Y SUS ARNESES, en muy buen estado, se venden, tratar Patagones 1038, almacén. v16

CABALLOS DOS, uno tiro, gran sangre, ideal para silla, el otro mestizo ruso, gran trotador, vendo, San Juan 844.

COMPRO COCHE DE PLAZA y chata Villalonga de 1.000 a 1.500 kilos, en buen estado; ofertas por carta con precios, Cayetano de Diego, Rivadavia 550.

GATITOS, perros blancos, 4 hermosos pelo largo; vendo, Tucumán 985, 1o.

GATITOS ANGORA SE VENDEN, Bolívar 1661. v14

MOTO F. N., 4 CILINDROS, en perfecto estado, vendo, Fco. Lacroze 3053. v14

MOTOCICLETAS USADAS, compro; Potosí 341. v23

MILORES ESPLENDIDOS VENDO, buen precio, Pueyrredón 1866. v15

MOTOCICLETA INDIAN 7 HP, con embriague, liquido, Chiclana 3261. v14

MOTO HARLEY DAVIDSON vdo., Cochabamba 1261, altura Triunvirato 3400.

MOTOCICLETA Indian, 3 velocidades, sidecar, nueva, vendo, San Juan 2488.

MILORD DE 2 CABALLOS, VENDO, Perú 531, verlo de 8 a 3.

PADRILLOS RUSOS negros, para cría, coche y silla y yeguas de tiro, liquido, Santa Fe 1580. v15

PADRILLOS, potros, yeguas, caballos, carros, guarniciones, etc., remataremos el domingo 16, a las 2 p. m., en Brasil 3151, Grippo y Bollón. v16

SE VENDE CHIVA, lechera y chivita, Sarandí 637. v14

SE VENDE UNA chatita y caballo de reparto, Loria 1147. v15

SIDECAR MILFORD, VENDO, BELGRAno 3269.

SE VENDE UNA PERRITA, casta lobo, de 6 meses; Rivadavia 7432, zapatería.

SE VENDEN VACAS con cría, con o sin reparto, Melincué 3784, Villa Devoto.

SE vende chatita cerrada para reparto, caballo y guarnición, Villarroel 1365. v16

SE VENDEN 4 CHATITAS DE 1.000 A 3.000 kilos, 1 cerrada y varias abiertas; Córdoba 3167. v15

SE VENDE YUNTA DE COLORADO, tirán solo y en yunta, sanos, edad 6 años, verlo Carabobo 651.

SE VENDE BREACK DE CARGA Y PAseo con caballo y arneses correspondientes, Billinghurst 35. v15

SE VENDE UN CABALLO OSCURO A toda prueba, de vara y cadenero, Lazcano 3951. v15

TRICICLO ALLENOI CASI NUEVO, SE vende, Rivadavia 1943.

TONNEAU con lindo caballito, vendo avenida Maipú 425, continuación de Cabildo. v14

VENDO CABALLO TIRO PESADO BArato, Donato Alvarez 2038. v14

VENDO 2 dogcarts, llantas de goma y hierro, Avenida San Martín 1820. v15

VENDO CARRO changa y dos yeguas semipesadas, a prueba, Catamarca 715.

VENDO UN CABALLO BARATO, Virgenes 3040, Flores. v14

VENDO CARRITO REPARTO, CABAllo y guarnición, a prueba; Corrientes 4061. v14

VENDO UNA YUNTA DE VACAS LEcheras con 11 1/2 de reparto diario, Monte Dinero 3444, Vélez Sarsfield. v17

YEGUA de tiro, 4 años, muy trotadora, vendo a prueba, Velazco 1016, de 1 a 3 p. m. v14

VENTA DE PAJAROS, PERROS Y AVES DE CORRAL

CACHORROS Policía, se venden, Hidalgo 80. v14

CACHORROS de CAZA MUY FINOS, DE 1 y 3 meses, se venden, Asamblea 266.

CANARIOS vendo, Moreno 3231.

LA GRAN CANARIA HA recibido colección de bengalíes del Senegal y canarios belgas, vende gatos Angora, blancos y grises, perros, palomas y pájaros de todas clases, Bdo. de Irigoyen 350.

PERRO DE CAZA JOVEN, CRIA FINA, compro, contestar casilla 378. v14

POINTER PURA, PERDIGUERA, a prueba, vendo barato, Gaona 1900.

PERRA Policía pura, 4 m., vendo urgente, partic., 50 $, Palpa 3030.

PERROS Policía, Bulldog, Bullterrier, Foxterrier, Pomerania, gatos Angora, Demaría 4666. v14

SE venden cachorros de policía de padres premiados, Yerbal 2238. v14

AVISOS VARIOS

APRENDAN ESGRIMA, SABLE, ESPAda, prof. del Club del Progreso, Paraná 156.

COMERCIANTES IMPORTADORES Y representantes, quieren liquidar Vds. sus mercaderías por el único y exclusivo sistema nuestro, escríbanos a C. Correo 1708.

DIVORCIOS ABSOLUTOS, PUDIENDO los divorciados contraer nuevamente enlace, tramito en el Uruguay. Consultas gratis, Ciérbo, Callao 44, 5o. piso.

ENVIAMOS A TODAS PARTES cuanto se nos pida, aceptamos encargues en general, Vázquez y Varela, Salta 1150. v14

EN LA SUCURSAL SUR DE "LA PRENSA", calle Almirante Brown 836 (Boca), se reciben avisos para publicar en este diario en iguales condiciones de tarifa que en la casa central. perm.

LA SOCIEDAD ESPAÑOLA DE SOCOrros Mutuos de Colonia Barón, F. C. O. desistiendo de rifar el automóvil "Ford", devolverá a los tenedores de números el importe correspondiente. Dirigirse a la casa de comercio de los señores García Hnos. El plazo para el cobro son noventa días. v16

PIANO DESEO ALQUILAR, A ANOLORA por carta Viamonte 1754, dep. 3.

PUEDE SER PARA USTED UNA CASA por un peso. Rifa de beneficencia escolar autorizada. Pedidos a Vaccaro, Av. de Mayo 838. v14

RIFA DE LA CASA SITUADA EN Talleres, F. C. S., se postergó el sorteo hasta el 15 de mayo próximo. v14

SEÑORAS Y señoras: PIDANOS LO QUE necesite, remitimos en el día su pedido, casilla de correo 1825. v15

TORNITO M. COMPRA, U. L. CAR. B. Roca 302, Pergamino.

TALLER MECANICO DE PRESICION, toma toda clase de trabajos de torno, fabricación de tranchas y matrices, Thames 1914, Palermo. v15

ASAMBLEAS

AMERICA—COMPAÑIA ARGENTINA de Seguros—De acuerdo con lo establecido por el artículo 25 de los Estatutos se convoca a los señores accionistas de esta Compañía, a la asamblea general ordinaria que tendrá lugar el día 28 del corriente a las 3 p. m., en las oficinas de la Dirección General, calle San Martín núm. 322. Orden del día: 1o. Tratar y resolver sobre la Memoria del Directorio, correspondiente al trigésimo segundo ejercicio. 2o. Aplicación y distribución del saldo de Ganancias y Pérdidas. 3o. Elección de cuatro directores, en reemplazo de los salientes; señores Tomás Ambrosetti, Benigno Peña, Pedro S. Tobal y Antonio F. Castro. 4o. Elección del Síndico Titular y Síndico Suplente para el nuevo ejercicio. 5o. Designar dos accionistas para que firmen y den por aprobada el acta de la asamblea. Los tenedores de acciones al portador depositarán sus acciones en la Dirección General de esta Compañía, hasta el día anterior a la fecha de la asamblea, pudiendo presentarse certificados bancarios de depósito a los mismos.—Buenos Aires, marzo 10 de 1919. —Enrique Schindler, Director General. v28

COMPAÑIA ITALO-ARGENTINA de Electricidad (Sociedad Anónima).—Convocatoria—De conformidad con lo que establece el artículo 24 de los estatutos, se cita a los señores accionistas a Asamblea General Extraordinaria para el día 30 de marzo de 1919 en el local de la compañía, calle Corrientes 651, a las 5 p. m. para tratar la siguiente

ORDEN DEL DIA

1o. Modificación de los artículos 5.o, 6.o, 12.o, 13.o, 16.o, 18.o, 19.o, 22.o y 34.o de los estatutos. 2o. Designación de dos accionistas para aprobar y firmar el acta de la asamblea, en unión del presidente y secretario. Para asistir a la asamblea, los señores accionistas deberán depositar en las oficinas de la compañía, Corrientes 651, hasta tres días antes del fijado para la reunión, los certificados de acciones definitivos.—Buenos Aires, febrero 22 de 1919.—El Directorio. v14

ALQUILER de CASAS y DEPARTAMENTOS

ALQUILASE A MAYORES dep. r. pintado, 3 p., etc., 65 $, Chile 2575. v14

ALQ. GRAN CASA MODERNA, calefacción, ascensor, terraz, Tucumán 186.

ALQUILASE Talcahuano 417, casa tercer piso. Tratar Alsina 1332. v16

ALQUILASE casa primero y segundo piso con azotea, Bdo. de Irigoyen 175.

ALQ. casa 6 p., com., barata, Iriarte 1884 y M. de Oca, tr. E. Unidos 2817. v15

ALQUILASE CASA ALTA, 5 PIEZAS, baño, Arenales 2807. v13

ALQUILASE CASA 5 PIEZAS Y DEP. a mayores, Alberti 619, B. almacén. v14

ALQUILASE CASA MODERNA baño inst., 230 $, Ayacucho 574. v15

ALQUILASE CASA ALTA, 10 HABITAciones, 2 baños, Uruguay 748. v15

ALQUILO pra familia casa de 5 habitaciones y depend., 200 $, Viamonte 332. v14

ALQUILASE CASA 3 PIEZAS Y GALponcito a la calle, puede alquilarse, con o sin galpón, las Casas 3989. v15

ALQUILASE, Avenida Alvear 3306, esq. Bulnes, casa 3er. piso, 4 hab., etc., muy cómoda, tratar Alsina 1382. v18

ALQ. ESPLENDIDA CASA 55 $, comodidades, Av. de los Incas 4050, tranvía 96, de 8 a 11.

ALQUILO CASA, 8 HAB., VESTIBULO, sótano, baño, w. c., eléct., agua caliente, de 1 a 4, Viamonte 2316. v15

ALQUILASE CASA 3 piezas y comodidades, 35 $, San Blas 5057, entre Lope de Vega y Calderón.

ALQUILASE RIVADAVIA 2061, elegante casa de seis hermosas piezas, con parquet, tres de servicio y todo confort.

ALQUILASE CASA sin altos con todo confort, 12 piezas y dependencias, Córdoba 1696.

ALQUILASE CASA QUINTA CENTRAL, 2.000 varas de terreno, Estados 4062, casi esq. Triunvirato, tratar Cangallo 668.

ALQUILASE DIRECTORIO 1145, CASA altos, moderna, 5 hab., vestíbulo y baño instalado, 130 pesos. v16

ALQUILASE DEPARTAMENTO LUJOSO amueblado, Suipacha 933, 2o. piso, tratar Corrientes 1453. v14

ALQUILO CASA en Hurlingham cerca tranvía, 3 piezas y demás, 30 $; tratar Pasco 724. v14

ALQ. CASA ALTOS CON 6 PIEZAS, todas comodidades, en $ 120, Caseros 3412. v15

ALQUILASE CASA ALTA, esquina Billinghurst 1894 y Arenales, siete habitaciones, vestíbulo, terraza, etc. y depend. v14

ALQUILASE EN LINIERS CASA-QUINTA con 5.000 metros de terreno, a 20 cuadras de la estación y tranvía. Tratar Sarmiento 3565. U. T. 2709, Mitre. v15

ALQ. JUNTO O SEPARADO 3 casas, casi Av. de Mayo, salas amplias al frente, permitiéndose subalquilar; indicarán, B. Mitre 1122. v14

ALQUILANSE LUJOSAS CASAS NUEvas, 6 grandes piezas a la calle, gran hall y demás comodidades, Paraná esquina Tucumán 1489. v15

ALQUILASE LINDISIMA CASA NUEVA, Paraguay 3533, altos, recién empapelada, 5 p. grandes, 1 chica, vest., baño inst., 135 $, verla 2 a 5, tratar Cangallo 668.

ALQUILO CASA FLAMANTE, DE ALtos, 7 habitaciones y todas las comodidades, luz eléctrica y tranvías, Asamblea 84, tratar Asamblea 266. v15

ADMINISTRACION DE PROPIEDADES del Banco Argentino Uruguayo; Reconquista 138.—Alquila: Lavalle 1050, gran subsuelo, 20x50, con todo confort, regia entrada, 2 amplias habs. y depends., apropiado para grandes depósitos, imprentas, escritorios, etc. Llaves en el 1054. v15

BUSCA CASA, O DEPTO.? EL HOGAR facilita en el acto el radio que mejor le agrade, por sólo 5 $, com., Pellegrini 62.

BUSCA CASA? EN EL ACTO TENDRA cuanto hay desocupado en cualquier radio, Cía. Franco Inglesa, Suipacha 181.

BUSCA CASA? EN EL ACTO TENDRA cuanto hay desocupado en cualquier radio, visite la primer compañía "Your House", Corrientes 441, no tenemos sucursales.

BUSCA CASA? EN EL ACTO TENDRA cuanto hay desocupado en cualquier radio, visitando "Your Home", Victoria 575. Esta casa no tiene sucursales. v31

CASA MODERNA ALQ. 5 PIEZAS, servicio, baño, 210 $, Chile 924. v15

CASA CHICHE CON TODAS COMODIdades se alquila; San Eduardo 2420. v14

CASA CONFORT, 2 salas, 4 dorm., 2 de serv., az., lav., 200 $, Charcas 1582.

CASA o departamento moder., 3 ps., baño inst. 230 $; San Juan 2479.

CASA SE ALQUILA, 7 HABITACIONES y 2 chicas, Paraná 1036. v16

CASA ALTA, ALQUILASE, Billinghurst 456, de 3 a 4. v15

CASA EN MERLO, ALQUILO, VENDO O permuto, tratar Concordia 65, capital.

CASA SE ALQUILA, SALA Y 4 PIEZAS, fondo con frutales, Treinta y Tres 636.

CASITA CON 3 PIEZAS Y DEMAS COmodidades alquilase; Belgrano 3344.

CASA QUINTA EN ADROGUE, alquilase, referencias, Lanusse, Belgrano 836.

CASA SE ALQUILA, 5 hab., etc., a personas mayores, Azcuénaga 204, de 3 a 5. v15

CASA alquilo, 6 p., vestíbulo y todo servicio $ 100, Moreiros 705, tranvías 84, 88, 99, 89, a una cuadra.

CASA DE 4 P. Y COMODIDADES, alquilo, Franklin 1180, tratar Reconquista 212, de 4 a 6 p. m., precio 90 $.

CASA MODERNA, 9 habitaciones y demás comodidades se alquila; calle Corrientes 2246. v18

CASA DE ALTO, CON PATIO, recién pintada, se alquila, 6 habitaciones y demás comodidades, Bulnes 774. v14

CASA CONFORTABLE, 8 PZS., baño instalado y demás necesarios, se alquila en San Martín, Belgrano 567, $ 100. v14

CASA SE ALQUILA CON 8 habitaciones y demás comodidades, Congreso 3475, Belgrano.

CASITA ALQUILO $ 35, 2 cuadras estación Bernal, Vaccari 187, 3 piezas, aguas corrientes, luz eléctrica, gas. v14

CHALET DE ALTOS, ALQUILO 100 $, 2 cuadras estación Bernal, Vaccari 166, 6 piezas, despensa, vestíbulo, baño, jardín, aguas corrientes, luz eléctrica, gas. v14

CASA MODERNA, 2o. PISO, SALA, EScritorio, comedor, 4 dormitorios, 2 piezas de servicio y demás comodidades se alquila, Rivadavia 2556.

CASITA ALQUILO, 3 PIEZAS, galpón dividido, fondo, 1 lote para quinta, árboles frutales, 40 $. Bolivia 1769, Flores.

CHALET MODERNO, de 5 piezas grandes, etc., gran jardín, se alquila a familia corta, con contrato por 2 años, 5 cuadras de Belgrano R., Av. Forest 2059. v16

DEPTO. MUY CENTRAL, 4 PIEZAS, baño instal., alq. 125 $, Tacuarí 460. v14

DEPARTAMENTO ALQUILASE 4 PIEZAS, 80 $, Catamarca 693. v14

DEP. A LA CALLE INDPTE. 5 hab., c. b. inst., mucha luz, B. Irigoyen 865. v14

DEPARTAMENTO ALQ., 4 piezas, 80 $, Carlos Calvo 1780. v15

DEPARTAMENTO moderno alquilo, tres piezas 45 $; Thames 755. v14

DEP. 2 PIEZAS grandes, otra servicio $ 60, luz paga; Pedro Goyena 261. v16

DEPART. MODERNO AIREADO, VISta al est., 80 y 100 $, Charcas 1582.

DEPARTAMENTO 2 PIEZAS, BAÑO Y cocina, alquilo 65 $, México 2342.

DEPARTAMENTO ALQUILASE, 65 PEsos, Rivadavia 3840. v16

DEPTO. ALQUILASE, 3 PIEZAS, COCIna y baño, 80 $, Tucumán 2061.

DEPARTAMENTO ALQUILO, 3 PIEZAS, cloacas, 35 $, Georgestown 578. v15

DEPTO. 2 PIEZAS, baño completo, artefactos de luz, 60 $. Rioja 1082. v15

DEPARTAMENTOS SE ALQUILAN, Santa Fe 4646. v15

DEPARTAMENTO CON TODO confort alquílase; Belgrano 3342.

DEPARTAMENTO 2o. piso, 6 piezas, otra servicio, baño, etc., alquilo, Andes 444.

DEPTO. 3 piezas, cocina, baño, luz, azotea, patio, subterráneo J. M. Moreno, alquilo 55 pesos, Convención 471. v14

DEPARTAMENTOS DE 3 piezas, en Lavalle 1362 y Viamonte 752, chicos en Lavalle 1362, alquílanse. v30

DEPARTAMENTOS amueblados, lujosos, de 3 y 8 piezas, alq.; Viamonte 752 y 776. v30

DEPTO. P. BAJO, 2 PIEZAS PIECITA, patio, cocina, baño, lluvia, elec., terraza p. lavar, 65 $. Río Janeiro 1740, 1 c. Córdoba y Gascón.

DEPARTAMENTO alquilo, 3 grandes piezas, cocina, mucha luz, gran patio, con luz eléctrica en 60 $, Guayanas 5618, tranvías: 87, 94, 95, 96 y 97.

EN CORRIENTES 3560, ALQ. lujoso dep. 3 y 5 pzs., baño inst. y comod. v14

EN FLORES SE ALQUILA CASA DE 4 piezas, con todas las comodidades, en 50 $, Pedernera 724. v14

EN GAONA 2933, ALQ. CASA 3 HAB., baño, cocina y con un terreno anexo de 10x40, verla todo el día, 1/2 c. trav. 84. v14

EN BANFIELD SE ALQUILA CASA quinta, con todas comodidades, con o sin muebles, dos cuadras de la estación, Avenida Alem 1231. v14

ORAN 768, CASITA ALQUILASE 80 $, 3 dormitorios, comedor y baño.

PARA 1o. DE ABRIL SE ALQUILA EN Martínez, casa chica con jardín, 3 piezas, cuarto de baño, cuarto servicio, luz eléctrica, agua caliente, motor para agua, con o sin contrato, precio 80 $ tratar Sarmiento 385, escritorio 50, de 10 a 11 y de 2 a 3. v14

SE ALQUILA DEPARTAMENTO A LA calle de 3 piezas y terraza. Solís 939, 3o. piso.

SE ALQUILA QUINTA, para jardín o quinta, Santa Cruz y Patagones, verla de 2 a 5 p. m.

SE ALQUILA UNA CASA RECIEN TERminada como para novios. Valentín Gómez 3356; para tratar Perú 318. v15

SE ALQUILA CASA MODERNA, DE altos, sala, 3 piezas, comedor, baño, cocina, 2 piezas y servicio, con agua caliente, Garay 3563. v15

SE ALQUILA CASA RIVADAVIA 1167, con todas comodidades, a una cuadra de la plaza Flores, se puede visitar de 1 a 5, [illegible] alquiler 100 $. v14

SE ALQUILAN DEPARTAMENTOS modernos; Bernardo de Irigoyen 1640. v16

SE ALQUILA CASA con todas comodidades; Lavalleja 1357. Verla de 9 a 12 y de 2 a 5.

SE ALQUILA CASITA BAJA, PICHINcha 1311, toda clase de comodidades, como para matrimonio solo, en 150 $, con contrato, tratar Pasaje Güemes 306. v14

SE ALQUILA CASA DE ALTOS, CONfort, para familia, de 13 piezas con todas comodidades, verla de 2 a 6 p. m., Alsina 1376. v14

ALQUILER DE LOCALES Y ESCRITORIOS

ALQUILASE LOCAL cubierto para garage o dep., 480 varas, Matheu 1620. v14

ALQUILASE LOCAL CON GALPON, comodidad familia, Paraguay 919/21. v15

ALQUILO local importante, para venta de autos y nafta; Av. Alvear 2984. v15

ALQUILASE CORDOBA 2974, local; llaves al 2970. Tratar Alsina 1382. v15

ALQUILASE ESCRITORIO, EN 30 $, Belgrano 660.

ALQUILASE sala para escritorio o personas mayores, Perú 145.

ALQ. LOCALITO Y PIECITA INTERNA para depósito o taller 45 $, Gallo 730.

ALQUILO SALON A TALLER o negocio, Victoria 685.

A UNA CUADRA DE LOS TRIBUNALES se alquila un escritorio, con entrada independiente, Paraná 591.

ALQUILO PARTE DE VIDRIERA y taller, para corsets y festones; Rivadavia 7283. v15

ALQUILASE LOCAL Y SOTANO; Chile 688; tratar Paraná 609, de 8 a 11 y de 2 a 3.

ALQUILO TERRENO 20x70, EN 30 $. calle Guardia Vieja y Rawson, tratar en Banfield, calle Gral. Rodríguez 1720. v18

ALQ. POR 150 $, local esq., para uno o dos negocios y comodidad para familia, Chile 379. v15

ALQUILASE 75 $ ESQUINA, COMODA, para negocio, taller o familia, Arcos 906, esq. Jufré.

ALQ. EN VILLA URQUIZA, CASA ESQ. con negocio amplio, hab., etc., luz eléct., agua corr., Altolaguirre esq. Cullen. Tratar Reconquista 421. v14

ALQUILASE LOCAL NEGOCIO GRANde, habitaciones junto o separado, frente mercado Palermo, varias vidrieras, Caning 3191. v15

ALQUILASE CASA PARA PANADERIA u otro negocio, tiene horno, cuadra, negocio, seis piezas, caballeriza y demás comodidades, precio 260 $, Billinghurst esq. Díaz Vélez. v14

CARNICERIA esquina instalada, alquilase $ 65, tratar Carena 1105. v14

CASA APTA PARA SANATORIO O ESCuela, se alquila, verla en la misma, Don Cristóbal 1454. Tratar Callao 359, 5o. piso. v15

COCHERA CON 12 BOXES, 6 PIEZAS y toda clase de comodidades para guardar automóviles, se alquila a un paso de la Avenida Alvear; Cavia 3341. Tratar calle Cangallo 666, 2o. piso, escr. 1. v15

DOS LOCALES amplios y muy centrales, alquilo, ocurrir Balcarce 212. v15

EN PELUQUERIA, ALQUILO VIDRIERA, cigarrería, frente estación Colegiales, Fco. Lacroze 2716. v14

ESCRITORIOS se alquilan a 30 metros de los Tribunales, Lavalle 1382, frente a la plaza, precio módico. v15

ESQUINA ALQUILASE, apropiada para almacén, zapatería, etc., Amambay y Escribano, 1 1/2 c. de B. Mitre y R. Janeiro, $ 90.

EN VILLA URQUIZA, ALQ. CASA CON salón negocio, hab., etc. y un departamento en alto, luz eléct., agua corr., Altolaguirre 2590, llaves al lado, tratar Reconquista 421. v14

GALPON SE ALQUILA, 20x5, RIVADAvia 2256.

GALPON SE ALQUILA, 1049 MTS, Santiago del Estero 861. v15

GALPON 8x26 EN 30 $ ALQUILO, BAjos, Chile 1620, tratar 1626.

GALPON SE ALQUILA, 6x6, Planes 1396.

GRAN DEPOSITO CON SOTANO, ALquilase Bmé. Mitre 2410 al 24.. Se puede ver a toda hora. v18

GARAGE INDEPENDIENTE para un auto se alquila; Charcas 4319; tratar en el 4313, Dto. 11.

GRAN LOCAL DE 1.200 METROS, SUperficie, instalaciones, piso portland, mucha luz, habitaciones, se alquila para industrias, Avda. La Plata 1582.

INDUSTRIALES; ALQUILO GRANDES locales, entrada carros, chimeneas, sótano, etc., P. de Julio 1428, Retiro. v14

LOCAL AMPLIO Y 2 PIEZAS, ALQUIlo barato, Rosario 394. v14

LOCAL Y COMODIDAD familia, alquílase barato, Corrientes 4615. v14

LOCAL ALQUILO con instalaciones para quesos, ocurrir Viamonte 1417. v16

LOCAL NUEVO, CENTRAL, con comodidades para familia se alquila; Chile 571, precio 110 $

LANUS, ESQ., CASA SALON NEGOCIO, 2 hab., depósito, fondo, comod., $ 40, Gral. Ferré 4552, llaves al lado. v14

LOCAL ESPACIOSO para negocio almacén por mayor, depósito, etc., etc., se alquila; Sarmiento 1616 y 1618. v14

NEGOCIO CENTRAL, SOTANO Y PIEzas, 200 $, alquilo Paraná 159.

NEGOCIO, 5 piezas, gran terreno, industria, garage, 120 $, Cabildo 3341. v14

NEGOCIO CON 3 PIEZAS, ETC. ALQUIlo 50 $ en Bernal, Vaccari 118, situación comercial. v14

REGIO LOCAL MODERNO 1.800 m. sup. cubierta, muy central, se alquila; Tucumán 370, de 2 a 3.

SE alquila buffet parque, Rivadavia 5466.

SE ALQUILA LOCAL, GALPON Y pieza, Rivera 876, Lerma 665. v16

SE ALQUILAN piezas, para escritorios, Sarmiento 466. v16

SOTANO se alquila para depósito; Suipacha 540.

SE ALQUILA UNA ESQUINA con instalación de almacén, Calderón 395. v15

SE ALQUILA AMPLIO LOCAL 19x7, CON comodidad para familia y fondo, Triunvirato 733, tratar Triunvirato 588. v15

SE ALQUILA PARTE DE UN GRAN galpón, para depósito de cereales, combustibles, etc., en Gaona 524. v15

TERRENO EN 20 $ ALQUILO PARA depósito o industria, Rincón 369. v16

HOTELES Y CASAS DE PENSION

AV. MAYO 861 PENSION España Hotel. Hbs desde 70 $, día 3 $. vascos. v31

A LA "Pensión Perú", piezas con muebles, matrimonios 120 a 180 $. Perú 674. v16

A VICTORIA 798, pensión para familias, piezas ventiladas, "Regina Pensión" v14

HOTEL TACUARI 16. Próximo a la Avenida, con regias salas para familias y pasajeros; día $ 3, mes 75. Grandes reformas, por cambio de dueño. v15

HOTEL EUROPA; B. MITRE 1294. pieza y pensión, por día $ 3.50, a familias y por mes, convencional; U. T. 7711, Libertad. v17

LAMAS PENSION", 40 $. con cama, 60, 65 y 70, bñ. clte., tel., Suipacha 383. v17

PENSION ESPAÑOLA" ALQUILANSE lindas piezas, con muebles, Rivadavia 1919. v15

PENSION para familias, con todo confort, se ofrece, Hotel Familiar, precios módicos; Cerrito 34. v29

TACUARI HOTEL FAMILIAS Y PASAjeros. A vivir al mejor y más barato, con regias salas y piezas, día 3 $, mes 70; Tacuarí 126/142. v15

CASAS, LOCALES Y PIEZAS BUSCADAS

ALQUILAR DESEO DEPARTAMENTO chico o casita chica p. corta familia. Por carta H. W., Talcahuano 1346.

ALQUILAR deseo para 1o. de abril departamento o sala, o comedor y pieza, con depend., independ., p. corta familia, barrio Norte; I. R., c. correo 837. v14

ALQUILAR SALA SIN MUEBLES Y pensión desea señora sola, con matrimonio solo, casa modesta, única inquilina, radio: Palermo o Maldonado. Por carta A. P., 11 de Septiembre 984. v14

BUSCO CASA 4 PIEZAS Y COMODIDAdes, con fondo, de Flores a Liniers, cerca tranvía 2. Ofertas México 3226.

BUSCO local que tenga espacio para tallercito de tapicería, por carta, E. G., Cabildo 2217. v16

BUSCO CASA CON GALPON 3 O 4 piezas, radio centro, adaptándose para negocio fotografía, C. R. Independencia 938, dep. O.

CABALLERO empleado tomaría pieza amueblada, pensión, casa de familia, garantía, referencias, mes vencido, C. G., Florida 271, escr. 1.

CASA DE DOCE a quince habitaciones con jardín o terreno anexo, lejos del centro urbano, se desea alquilar. Escribir a E. H. E.; Paseo Colón 161. v16

CASITA de 3 p., con luz eléctrica y fondo, cerca de estación F. C. O., o las mismas habitaciones, en casa de familia decente, con la misma comodidad, para matrimonio solo; referencias mutuas, por carta a T. J., Medrano 834, 1er piso. v15

CIA. NORTEAMERICANA NECESITA local para el 1o. de abril o mayo, situado sobre una de las siguientes calles: Paseo Colón, Avenida de Mayo, Callao o Santa Fe, o sobre una de las piezas cercanas. Aproximadamente 10 metros de frente, por 50 de fondo, con sótano y si es posible alojamiento para sereno. Preferible con entrada para carros. Contratará para 5 años o más, con garantía, casilla de correo 667.

DOS señores desean alquilar sala sin muebles en casa baja, 3 ó 4 cuadras del subterráneo, C. R., Victoria 1006. v15

DEPARTAMENTO o casita necesito, 3 o 4 piezas, escribir Tucumán 2218, departamento K. v15

DESEO ALQUILAR CASITA A MEDIAS, con familia honorable, ocurrir Repúblicas 2728.

DESEO PIEZA Y PENSION EN CASA de flia. respetable, contestar a A. E., poste restante, Correo Central.

DESEO ALQUILAR CASA PARA FAMIlia con galpón, o comodidad al fondo, para pequeña industria, Ofertas por carta, Genna; Boedo 1985. v14

DESEASE ALQUILAR POR VARIOS años casa-quinta, 4 o 5 piezas, situada al Norte Palermo hasta Olivos, dispuesto refeccionaría si se trata de casa vieja, Auriente, Florida 171. v14

DOS JOVENES DESEAN PIEZA amueblada, con pensión, preferencia en familia francesa o italiana, radio 20 cuadras Avenida de Mayo; quieren ser únicos inquilinos; dan referencias. Contestar a P. H., Paso 684. v16

EN CASA CORTA FAMILIA, DESEO ALquilar pieza o sala, matrimonio solo, con un nene, detalles cartas Cochabamba 940, dep. 7, J. M.

JOVEN SERIO, estudiante del 3o año de medicina, desea pensión y pieza en casa de buena familia, Dirigirse al Sr. Emilio Planteti, Laboulaye, F. C. P. v14

LOCAL PARA NEGOCIO CON COMODIdad para familia, se desea alquilar en sitio próximo a cualquiera de los mercados de la capital. Dirigirse a A. López, Centenario 265, Quilmes. v14

MATRIMONIO solo, necesita 2 piezas, casa decente, por carta J. Sacchi, Posadas 1325.

MATRIMONIO desea pieza amueblada y pensión, en corta familia, escribir dando precio, R. A., poste restante. v15

MATRIMONIO sin hijos desea alquilar 2 piecitas en casa de familia, cerca plaza Mayo; Lavalle 1294.

MATRIMONIO 2 niñas, NECESITAN 2 piezas, con o sin muebles sencillos, escribir precio R. F., correo central, por Belgrano, Once ó Caballito. v14

MATRIMONIO SIN HIJOS DESEA ALquilar pieza en casa de familia, con cocina, se prefiere con teléfono, radio Av. de Mayo, Córdoba, C. Pellegrini, San Martín. Mandar precio, condiciones por carta A. Grosso, Victoria 615.

MATRIMONIO honorable con 2 nenes de corta edad, necesita 2 habitaciones sin muebles, con pensión, para la señora solamente en casa de familia, prefiere ser único inquilino; inútil contestar si no es central y con precio a V. M. I., Rivadavia 1033.

MATRIMONIO solo, desea alquilar departamento de 2 ó 3 piezas, comodidades, radio más o menos entre Callao y B. Mitre, Cangallo, Sarmiento, Corrientes, Lavalle y Viamonte. Pago hasta 70 $. dirigirse en seguida a B. O., Belgrano 564, de 2 a 6 p. m.

PIEZA AMUEBLADA, INDEPENDIENte, deseo alquilar, precio por carta a I. S. T., Paez 2314.

PERSONA SERIA, DESEA PENSION en casa de familia, distinguida, radio 1 cuadra de Av. de Mayo y San José, E. Rey, Formosa 172.

PENSION Y PIEZA en casa de familia, única pensionista; ofertas por carta señora E. L.; Inclán 3003, radio Entre Ríos, Rioja y Caseros. v14

PIEZA AMUEBLADA independiente, buscada matrimonio decente para la tarde, únicamente, no más lejos que 1/2 hora de Colegiales. No se consideran ofertas sin precio. Dirigirse O. O. O., poste restante, Central.

QUINTA O CHACRITA PARA CRIADEro, con comodidad para familia, cerca capital, se desea alquilar, ofertas A. A., Entre Ríos 483.

SALA O SALITA deseo alquilar, A. S., Callao 44.

SE DESEA ALQUILAR LOCAL CHICO, para peluquería en el centro, Belgrano, R. S., Freyre 3445. v14

SEÑORITA desea pensión en casa seria. Escribir a Pini, calle José A. Terry 849.

SEÑORITA busca habitación central, sin muebles, independiente, con pensión. Carta dando precio A. Z., Maipú 62. v15

SE DESEA ALQUILAR casa de 8 habitaciones principales, $ 200; ofertas a Larrea 331.

SE NECESITA ALQUILAR CASA DE 5 piezas hasta 10 cuadras de la estación Constitución. Dirigirse a S. C., Entre Ríos 1968. v15

Señor SERIO, desea alquilar pieza central, sin muebles, en casa de familia respetable, por carta a C. B., 25 de Mayo 140, escritorio 14, bajos.

SE NECESITA PIEZA SENCILLAMENTE amueblada para dos jóvenes, dirigirse por carta indicando precio a M. Blanco; Chile 1684.

SE DESEA SALITA O PIEZA amueblada para señor formal, sin pensión y que tenga sol, al Norte. Por carta Av. de Mayo 1057, portero.

SE DESEA ALQUILAR PETIT HOTEL de 14 piezas principales, 2 cuartos de baño, cocina y dependencias, para servicio. Se da 50 $ de comisión a quien lo proporcione, ofertas a Lavalle 2369.

SE desea alquilar dos piezas con comida, en casa de familia, un matrimonio con un hijo joven; radio calle Cabildo de Mendoza a Olaguer o cerca de Cabildo, dirigirse Juramento 2010, Belgrano, por carta o personalmente.

Señor SERIO, extranjero, desea alquilar 1 o 2 piezas lindas, sin muebles, en casa tranquila, de matrimonio solo, como único inquilino, preferible en el centro, con media pensión; tomaría eventualmente departamento amueblado, con buena gente; por carta a "Dep. 7", Reconquista 349. v16

SE DESEA ALQUILAR CON CONTRATO largo en San Isidro, cerca de la estación, una casa-quinta con jardín amplio, edificio nuevo o refaccionable, con 8 ó 10 habitaciones principales, baños, cuartos para servicio, garage o cochera, cañerías y demás comodidades. Dirigirse con planos y detalles a la Administración de Propiedades del Banco de la Provincia de Buenos Aires, calle San Martín 137. v12

URGENTE, CASITA PROXIMA AL subterráneo, necesito alquilar, ofertas con precio a Rincón 213.

URGENTE, DEPARTAMENTO NECESIto, de 3 piezas y comodidades, próximo a Alsina y Rincón. Dirigir oferta con precio al Alsina 3102.

ALQUILER DE PIEZAS SIN MUEBLES

ALQUILASE salita y 2 piezas a corta familia. Unic. inq., Laniera 171. v14

ALQUILANSE dos piezas a personas mayores, aire y luz, Cangallo 1111. v15

ALQUILASE SALA o PIEZA, AVENIDA de Mayo 1384, 2o., izq. v15

ALQUILO SALA, antesala, comedor, juntas a pers. mayores, Sarmiento 746. v16

ALQUILASE UNA PIEZA chica para persona sola; Corrientes 851, depto. 6.

ALQUILO PIECITA CON LUZ eléctrica $ 15, Independencia 421 (piso 2o. J.)

ALQ. dom., pierrots, colombinas, gigolettes, etc. Suipacha 561. v16

ALQUILASE PIEZA CON LUZ EN 18 $, Belgrano 977.

ALQUILASE A PERSONAS MAYORES herm. sala, balcón, Sarmiento 1507. v18

ALQUILO UNA SALA SANTA FE 1575 de 3 a 7 p. m. v15

ALQUILO PIEZA a señor solo en familia; Alsina 780, Dto. 8.

ALQUILO PIEZA CON TODAS LAS COmodidades, Tucumán 362

ALQUILO GRAN COMEDOR, TUCUMAN 966.

ALQUILASE PIECITA A HOMBRES solos, 15 $, Chacabuco 129, izqda.

ALQ. PIEZA CON VENTANA, MATRIM. ó may., 27 $, Oro 2910, Palermo. v15

ALQUILASE COMEDOR O PIEZAS, A pers. may.; Montevideo 242, 1er. p. v15

ALQUILO LINDA PIEZA, MEXICO No. 1428, depto. 3. v15

ALQUILASE COMEDOR, CASA FAMILIA Saénz Peña 168. v15

ALQUILO 2 PIEZAS A MATRIMONIO u hombres solos, Laniera 151. v15

ALQUILO SALA A PERSONAS MAYOres, B. Mitre 1567, dto. 4.

ALQUILO SALAS Y PIEZA CHICA, único inquilino, Cangallo 1437, 2o. piso. v14

ALQ. COMEDOR y pieza pers. mayores, 1 c. F. C. P., Charcas 4955. v14

ALQUILASE PIEZA A CABALLERO solo, Canning 1590. v14

ALQUILASE PIEZA PASAJE SAN Carlos 50. v14

ALQUILASE SALITA SIN MUEBLES, A Sr. s., casa de familia, Moreno 1795. v14

ALQUILANSE 3 piezas a personas mayores, comodidades, familia, Luca 1760. v16

ALQUILO PIEZA A HOMBRES SOLOS o matrimonio sin chicos, Defensa 1073. v15

ALQUILASE comedor con luz a personas mayores, Pavón [illegible] v14

ALQUILO 2 piezas a mayores, o toda la casa, Guayanas [illegible] v15

ALQUILO 2 piezas a matrimonio u hombres solos, B. Mitre [illegible]

ALQUILASE MAURE 591, 2 HABITAciones a matrimonio solo o personas mayores, único inquilino. v15

ALQUILASE PIEZA COCINA, LUZ, 23 $, casa sola, Gazcón 1131, esq. Córdoba.

A SEÑOR DECENTE, ALQUILO cómoda habitación, luz y [illegible] inst., únic. inq., familia de respeto, Saénz Peña 966.

ALQUILO SALA o habitación espaciosa, para caballeros, casa de bajos, único inquilino, Tacuarí [illegible]

ALQ. PIEZA GRANDE SIN MUEBLES a caballero, familia francesa, B. de Irigoyen 1122. v14

ALQUILO PIEZA con luz a caballeros, casa de familia [illegible], no hay papel; Progreso 1446. v14

ALQUILASE PIEZA independiente, sin muebles, Corrientes [illegible], 4o. piso, departamento 41, otra en Cangallo al 3600. v15

ALQUILANSE una o dos piezas, a matrimonio sin hijos o persona sola; 25 de Mayo 140, depto. [illegible] v14

A SEÑORA o señorita alquilase pieza sin muebles, con pensión, casa matrimonio solo, Azcuénaga 775, d. [illegible]

ALQ. sala moderna 3 habitaciones y comodidades, verla [illegible] 1817, tratar Solís 532.

ALQUILASE PIEZA AIREADA a señor serio, en familia, único inquilino, Corrientes 1762, dep. 4. v15

ALQUILASE UNA PIEZA CON VENTANA en casa francesa, a personas mayores, calle Vicente López 1661, Dto. [illegible]

ALQUILO PIEZA CHICA PARA hombre, 15 $; Lima 247. v16

ALQUILO 2 PIEZAS, S. muebles, matrimonio solo o mayores, comodidades, con o sin pensión, Piedras 740, 1o. izq.

ALQUILO LINDAS piezas, con todas comodidades, a matrimonio solo, Paraná 242.

ALQUILASE sala lujosamente amueblada para matrimonio, con o sin pensión, casa distinguida, Libertad 443, 1er. piso.

ALQUILASE pieza grande para matrimonio o persona mayor en casa de familia, con referencias, Solís 146.

ALQ. pieza sin muebles, c. o s. pensión, baño, teléf. en matrimonio solo, Viamonte 2354, piso 1o., depto. 5. v15

ALQUILASE EN CASA BAJA, TRANquila, sala y antesala, con teléfono y demás, no hay papel, Moreno 1718. v15

ALQUILANSE 2 ó 3 SALAS Y UNA pieza chica, único inquilino; Cangallo 1871, 2o. piso.

ALQUILASE LINDA SALA DIVIDIDA y antesala juntas, con cocina independiente a mayores, familia, Independencia 856.

ALQUILO EN $ 35 comedor, pieza y cocina independiente, a personas mayores, único inquilino, Tronador 2146, entre Coghlan y Belgrano. v15

A $ 60 SE ALQUILA EN CASA DE FAmilia extranj. 2 piezas sin muebles, con cocina, baño y luz eléc., para matrimonio o persona sola, B. Mitre 3880, a 1 cuadra del subte.

ALQUILASE EN PALERMO LINDA SAla grande, sin muebles, con dos balcones a la calle, en casa baja, corta familia, para hombre solo, único inquilino, luz eléctrica, baratísimo, tranvías a todas direcciones, Salguero 1916, altura Santa Fe 3400, no hay papel. v15

COMEDOR elegante, 9x6, alquilo, Independencia 2282. v14

COMEDOR y pieza junto, alquilo a matrimonio sin hijos, Cangallo 1629. v14

COMEDOR y piezas de 25 a 35 $, alquilo, casa chica, y sala, Venezuela 1432.

COMEDOR, comodidad lavar, amplia ventana, luz eléc., 35 $; Viamonte 325.

COMEDOR Y PIEZA, CASA AMPLIA, ún. inquilino, se alquila, Lautaro 420, Flores. v16

COMPAÑERO DE PIEZA NECESITO, alquiler poco, pieza muy ventilada, San Juan 1595, después de las 7 p. m.

COMEDOR Y PIEZA ALQ., TACUARI 1648 y 2 piezas Chacabuco 1170, tratar Chile 865.

DOS PIEZAS LUZ a matrimonio, 40 $, 15 de Noviembre 1263, mano dcha. v15

DOS PIEZAS EN LUJOSA CASA, UNICO inquilino, comod. independ., Tagle número 2573. v14

DOS PIEZAS a matrimonio solo, familia, condiciones serias, Cochabamba 1382. v15

DOS PIECITAS ALTAS, INDEPENdientes, todas comodidades, se alquilan en casa distinguida a hombre solo; se exigen referencias. Corrientes 3326.

ESMERALDA 651, PIEZA CHICA a hombre solo, 23 $. v16

EN CASA SERIA alq. 2 piezas, comodidades, a mayores, Belgrano 2135.

FAMILIA RESPETABLE ALQUILA pieza sin muebles, con pensión, Laprida 1246. v15

LIMA 1137, ALQUILO una habitación de bajo, sin cocina.

PIEZA GRANDE ALQ. A MAYORES, en casita, no hay papel, Alsina 1919.

PIEZA SE ALQUILA, a personas mayores, con comodidades, Alsina 3151, dep. 4

PIEZAS, 2 A señoritas, INQUILINO UNIco, Independencia 1694.

PIEZA A LA CALLE PARA HOMBRE solo se alquila 25 $; Paraná 138, 3o. v15

PIECITA ALQUILO, a señora o señorita, Oro 1971.

PIEZA INDEPENDIENTE, alquílase, para señor solo, Solís 442, dep. 7. v16

PIEZA se alquila, a hombre solo, Andes 1246, depto. 11. v15

PIEZA A LA CALLE, ALQUILASE, 32 $, Paraguay 428.

PIECITA para persona sola, se alquila, 12 $, Paraguay 3881. v14

PIEZA ALQUILO a hombre solo, casa seria, Cangallo 1529. v14

PIEZA CHICA ALQ. HOMBRE SOLO, C. Pellegrini 1137. v14

PIEZA SALUDABLE SIN LUZ y cocina, 23 $, Juncal 3093, sin niños. v20

PIEZA se ALQUILA, TACUARI 83, hombres solos, 25 $, con luz. v14

PIECITAS ALQUILANSE A HOMBRES, casa particular, luz eléc., 17 y 24 $, Alsina 636.

PIEZA CON VENTANA, amueblada, casa confort, alquílase a caballero. Callao 789.

SE ALQUILA UNA PIEZA COLOMBRES 852.

SE ALQUILA UNA pieza hombre solo, 27 $, Cerrito 1042, bajos. v15

SALA EN CASA DECENTE, SE ALQUILA a mayores, San Juan 1517.

SE ALQUILA UNA SALA con puerta a la calle; Venezuela 2178.

SE ALQUILAN DOS PIEZAS, UNICA familia, México 1891.

SE ALQUILA COMEDOR GRANDE, Uruguay 163.

SE ALQUILA PIEZA A MATRIMONIO u hombres solos, 19 $, Santa Fe 1108.

SALA, SALITA y pieza, independiente, sin muebles, Larrea 1040.

SE ALQUILA PIEZA Y PIECITA, Andes 553, (hoy J. E. Uriburu). v16

SE ALQUILAN SALA Y 2 PIEZAS, CON cocina, Gral. Urquiza 2256. v18

SE ALQUILA habitación, para hombre solo; Carlos Calvo 307. v16

SE ALQUILA PIEZA CHICA A HOMBRE solo, México 147, dep. 9. v15

SE ALQUILA UNA LINDA pieza para hombre solo, Junín 132.

SALA ALQUILO, comodidad para automóvil Frías 359, esq. Triunvirato. v15

SE ALQUILA COMEDOR A MAYORES, Beauchef 341. v30

SE ALQUILA UNA PIEZA CON LUZ Y comodidades, Gallo 853. v14

SE ALQ. PIEZA ventilada e independiente, a hombre solo, Callao 555. v14

SE ALQUILA PIEZA A HOMBRE O MAtrimonio solo, Rivera 533. v14

SE ALQUILAN DOS PIEZAS GRANDES con luz eléctrica, Soler 5056. v14

SE ALQUILAN DOS SALAS A HOMbres solos, B. Mitre 819, 2o. piso. v14

SE ALQUILA LINDA pieza para matrimonio solo, Maipú 449. v15

SE ALQUILA UNA PIEZA P. N., Directorio 101. v15

SE ALQUILA UNA AMPLIA PIEZA, Alsina 1281. v15

SE ALQUILAN DOS LINDAS PIEZAS A mat. solo, Bacacay 3195, Flores.

SE ALQUILA UNA LINDA SALA EN casa de familia, México 1381.

SE ALQUILA una pieza a hombre o matrimonio solo, Bacacay 3002.

SE ALQUILA PIEZA CON pensión a la calle; Santa Fe 2707. v15

SE ALQUILA PIEZA PARA HOMBRES solos, Alsina 1247.

SALA INDEPENDIENTE, CON BALCON a la calle, alquílase a Sr. solo, único inquilino, Corrientes 1361, 3o. F.

SE ALQUILAN DOS HERMOSAS PIEzas y piecita de alto, con luz, $ 60, único inquilino; Hortiguera 678.

SE ALQUILAN DOS PIEZAS a personas mayores, todas comodidades, V. Sarsfield, calle Gualeguaychú 140.

SALA y antesala, bien amuebladas en casa de familia se alquila, Córdoba 2049. v15

SE ALQUILA SALA EN 40 $ PARA señorita u hombre solo, Cerrito 110, piso 1o., izq. v15

SE ALQUILAN VARIAS PIEZAS Y SAlita, o separadas, a personas mayores, Alberti 627. v15

SALA Y 2 PIEZAS, COCINA Y baño independiente, alquilo, único inquilino, Acevedo 1705.

SALA, ANTESALA Y PIEZAS, COMIDA italiana, se alquila, b. caliente, Perú 339. v15

SE ALQUILA SALA Y ANTESALA a familia sin chicos, escritorio o comodidades, comodidades, Lima 394, 1o.

SE ALQUILAN SALA Y COMEDOR, casa tranquila y cómoda, Laprida número 1630. v15

SE ALQUILA PIEZA CON BALCON, luz eléct., a persona sola en 20 pesos, Solís 2142, 2o. piso, izquierda.

SALA Y ANTESALA DE ALTOS, EN casa modesta, único inquilino, alquilo a mayores, Lavalleja 85.

SE ALQUILAN tres hermosas habitaciones, con balcón a la calle, Santa Fe 1694.

SE ALQUILAN PIEZAS independientes para hombres solos, Corrientes 1368, piso 3o. depto. 31. v15

SALA Y PIEZA c. vestíbulo y balcones, c. familia, 2 c. est. Constitución, Salta 1493. v14

SE ALQUILAN 2 PIEZAS Y PIECITA, juntas o separadas, con luz, [illegible] número 4012.

SE ALQUILAN COMEDOR y una pieza junto, a personas mayores, calle Alberti 1529. v15

SE ALQUILA UNA SALA Y DOS PIEZAS en la calle Canning 1227, con todas sus comodidades correspondientes, a media cuadra del tranvía Rivera. v15

SE ALQUILA ESPLENDIDA SALA A la calle, sin muebles a personas mayores, familia decente. Rodríguez Peña 267. v15

SE ALQUILA PARA MATRIMONIO solo o consultorio, amplia sala, salita, antesala al frente, más amplio comedor y pieza, Libertad 1046, altos.

HABITACIONES AMUEBLADAS CON O SIN PENSION

ALQ. GRDE. PIEZA amuebl. 40 $, otra más chica 40 $, Arenales 932. v14

ALQUILO SALA CON O SIN MUEBLES, a personas mayores, otra pieza con cocina independiente, Alsina 161. v14

ALQUILASE LINDA pieza con pensión familia aragonesa, Victoria 1220. v14

ALQUILASE PIEZA, pensión, tel. y baño Tucumán 1110, 1o. v14

ALQUILO piecita amueblada, hay teléfono, Esmeralda 41, 2o., izq. v14

ALQUILASE SALITA AMUEBLADA CON pensión, México 990, piso 3o. v14

ALQUILO SALA O PIEZA GRANDE, amueb., Av. Mayo 1057, p. 3o, núm. 5. v21

ALQ. SALA INDEP. LUJOSAMENTE amueblada, Ecuador 936. v15

ALQUILASE PIEZA AMUEBLADA PAra caballero solo, Paraná 930. v14

ALQUILO piezas amuebladas con pensión, hombres solos; Victoria 1066. v15

ALQUILASE linda habitación bien amueblada, a la calle, Av. de Mayo 890. v14

ALQUILO PIEZA CON MUEBLES Y pensión, Rodríguez Peña 426. v15

ALQUILO PIEZA CON MUEBLES A 1 ó 2 señores, Belgrano 1053. v14

ALQUILO pieza amueblada, con pensión a 2 jóvenes, Perú 869, depto. 12.

ALQ. SALA bien amueb., baño inst. a caballero o matrim. Anchorena 432, 1o

ALQ. SALA y dormitorio amuebl. con todo confort, indep. teléf., Alsina 1278

ALQUILO PIEZA amueblada, en 40 $. para personas serias, Córdoba 883.

ALQUILO PIEZA, SALA amueblada, pensión, casa familia; Salta 211

ALQUILO SALA Y PIEZA CON MUEbles, baño, tel., Corrientes 1375 v15

ALQUILASE UNA PIEZA amueblada, con o sin pensión; Chile 1835.

ALQUILO PIEZA, amueblada, a hombre solo, ocurrir Lavalle 988. v15

ALQ. MATRIM. pieza amueb. con pensión o pens. sola, Sarandí 463, familia

ALQUILANSE PIEZA Y PIECITA amuebladas, Libertad 443, 3er. piso. v16

ALQUILO SALA BIEN AMUEBLADA 1 o 2 caballeros, Lavalle 1069, 2o. piso.

ALQUILO HERMOSA PIEZA amueblada a matrimonio solo, Sadi Carnot [illegible] v14

ALQUILO PIEZA AMUEBLADA Y PENsión, único, Tucumán 985, 1er. piso.

ALQUILO REGIA SALA AMUEBLADA, a mayores, Tucumán 663.

ALQUILASE LINDA PIEZA AMUEBLAda, Corrientes 1463.

ALQ. pieza bien amuebl., buena pensión a matrimonio, c. familia, Libertad 269. v17

ALQUILASE pieza amueblada a señor formal, Rivadavia 2121, 1er. piso.

ALQ. sala amuebl. y pensión familia, a caballero, Av. de Mayo 1984, 1o. D.

ALQ. PIEZA CON VENT. AMUEB. PENsión, confort mod. Sarmiento 1353, 2o. v15

ALQUILANSE AMPLIAS SALAS CON muebles, Lima 270. v15

ALQUILO SALA amueblada, familia, ascensor, Victoria 977, 3er. piso.

ALQUILO pieza pensión a persona única, Blandengues 1783.

ALQUILO PIEZA AMUEBLADA y pensión a caballeros, por 50 $; Chile 414.

ALSINA 720, DEPTO. 30, 4o. PISO, pensión familiar; precio módico.

ALQUILASE PIEZA amueblada a hombre solo, 40 $; Alsina 467. v16

ALQUILASE PIEZA AMUEBLADA, 30 $. casa de familia, Salguero 1921.

ALQUILASE SALA BIEN AMUEBLADA, con pensión, Av. de Mayo 891.

ALQUILASE LUJOSA PIEZA CON balcón, amueblada, piano, Junín 442. v15

ALQUILO PIEZA AMUEBLADA PARA 1 ó 2 personas, Av. Mayo 1413, 3o.

ALQ. SALA AMUEBLADA PARA 1 ó 2 señores, prec. módico, Corrientes 349. v15

ALQUILO SALA AMUEBLADA, baño caliente, teléf., pensión, Moreno 1612. v14

ALQUILO PIEZA CON pensión, en casa de familia, Chile 1059. v15

ALQ. PIEZA A LA CALLE, con o sin mueb. a cab. solo, Pringles 559. v14

ALQUILASE PIEZA con muebles, luz, 28 $, casa familia, Cochabamba 948. v14

ALQUILO PIEZA amueblada caballero solo; Sadi Carnot 456. v14

ALQUILASE PIEZA CON MUEBLES, balcón a la calle, Charcas 2788. v15

ALQUILASE SALITA, CON O SIN MUEbles, p. hombre solo, Neuquén 2445. v14

ALQ. pieza amueblada, con pensión, Talcahuano 465, 4o. piso. v15

ALQUILASE LINDA PIEZA con pens.; Cangallo 1352, piso 2o., dep. 9. v15

ALQ. 1 SALITA amueb., con balcón, a mayores, 1er. piso, Viamonte 292. v15

ALQUILO 2 piezas amuebladas, Av. de Mayo 1239, 1er. piso, dep. B. v14

ALQUILO SALA amueblada, con pensión, a mat. o artistas, C. Pellegrini 520. v15

ALQUILO SALA muebles, pensión, casa de familia, Sarmiento 1528, letra B.

ALQUILASE PIEZA AMUEB. A LA CAlle a caballeros, Suipacha 28, 2o., dcha.

ALQUILASE PIEZA amueblada, Cangallo 1053, 2o., piso. v15

ALQUILO PIEZA con muebles, LAVALLE 1136.

ALQUILO PIEZA con muebles y pensión, a hombre solo, Sarmiento 748. v16

ALQUILASE PIEZA CON MUEBLES A hombres solos; Corrientes 1645. v16

ALQUILO piecita amueblada en 25 $ a hombre solo; Talcahuano 280, 2do. piso.

ALQ. PIEZA AMUEB. a 1 ó 2 caballeros, casa familia; Defensa 1281. v15

ALQ. SALITA con o sin muebles, a matr. o caball., pensión, Sarmiento 1312, 1o

ALQUILASE A CABALLERO LINDA pieza bien amueblada, Paraná 460.

ALQ. PIEZA amueblada para caballero, único inquilino, B. Mitre 1960, departamento 14. v15

ALQ. PIECITA, una sala amuebl. grande, con buena pensión, familia, Pellegrini 730.

ALQUILO 2 piezas a matrimonio y persona sola, bien amuebladas, Paraná 358, dep. F. v15

ALQUILO SALA Y pieza amueblada a matrimonios o caballeros, Bolívar 381, 1er. piso. v15

ALQUILASE LINDA sala amueblada, 55 $ a caballero, Av. de Mayo 1375, 4o. derecha. v14

ALQUILO SALA REGIA y dormitorio independiente, amueblada, U. T. y otra pieza indepe., en 100 $, Moreno 1160. v15

ALQUILO A CABALLERO DISTINGUIdo, sala y pieza elegantemente amuebladas, Corrientes 1354, p. 6, K. v16

AV. MAYO 847, 4o. PISO, PIEZAS CON pensión para 2. No preguntar portero. v14

ALQUILASE COMEDOR AMUEBLADO, con pensión, en casa de matrimonio solo, San Martín 513, piso 3o., izqda. v15

ALQ. HERMOSA SALA AMUEB. A CAballero, confort, teléf., p. Const., Lima 1479. v14

ALQUILO PIEZA AMUEBLADA, CON pensión y pensión por separado, Azcuénaga 1014. v14

ALQUILO EN CASA RESPETABLE pieza amueblada, único inquilino, Carlos Calvo 1367. v14

ALQUILO pieza muy bien amueblada para hombre solo, único inquilino, razón Alsina 1301, almacén. v15

ALQ. pieza amueblada a caballero o matrimonio, no hay cocina, casa familia, Alsina 3056.

ALQ. 2 SALAS Y 1 PIEZA CON O SIN muebles, juntas o separadas, casa familia; Azcuénaga 478. v14

AV. MAYO 1286, 2o. derecha, familia francesa, alquila pieza con pensión y daría pensión sola. v14

ALQUILASE PIEZA BIEN AMUEBLAda, con pensión, baño teléfono, Tucumán 1056, 2o. piso. v16

ALQ. SALAS Y PIEZAS AMUEBL., pensión, baño c. y teléf. Cangallo 1053, piso 1o.

ALQUILO SALA Y PIEZA INTERIOR, amuebladas, a mayores, Av. de Mayo 1168, 3o. E.

ALQ. SALA BIEN AMUEBLADA, CON pensión, a matrimonio disting., baño, [illegible], Cerrito 157, particular.

ALQ. 2 SALAS REGIAM. AMUEB. CON buena pensión italiana, casa familia, hay piano y teléf. Salta 607.

ALQUILASE PIEZA AMUEBLADA para hombre solo, único inquilino, José E. Uriburu 219.

ALQ. pieza amueblada, indep. y otra 30 a 50, señor solo, teléfono, calle Alsina 1278.

ALQ. SALA Y PIEZAS AM. CON PENsión, flia., teléf., Av. de Mayo 1239, p. 2o., C.

ALQ. UNA PIEZA CON MUEBLES A caballero, familia honorable, Defensa 336, 2o., derecha.

ALQUILO PIEZA AMUEBLADA CON pensión familiar a señora formal o señorita; Tucumán 2026

A MATRIMONIO, señoras, señoritas o niños, estudiantes, se da pensión en casa de familia distinguida; ocurrir Humberto I 1678. v14

ALQUILASE EN FAMILIA PIEZA linda y bien amueblada con pensión a matrimonio o caballero, con buenas referencias; Belgrano 456, piso 1o. v14

ALQUILANSE piezas con o sin muebles para uno o dos caballeros, o para escritorio. Confort, teléfono, etc. Maipú 494. v15

ALQUILASE A 1/2 CUADRA DE LA bolsa, dormitorio para matrimonio y salita, con pensión, (fácilmente transformable en escritorio), Sarmiento 325.

ALQUILASE HERMOSA antesala amueblada, o sin mueb., 1 ó 2 personas, casa muy tranquila, sin chicos, no hay pensionistas, subterráneo una cuadra, estación Medrano, San Carlos 3775

BELGRANO, Obligado 2537, se alquila pieza con muebles a señor solo.

BELGRANO, sala, pieza con muebles o sin, con pensión, matrimonio o señores, Juramento 3375

BUENA PENSION Y PIEZA EN FAMIlia francesa, se da a persona distinguida, Lavalle 3819. v15

BELGRANO, Mendoza 2792, alquílanse dos grandes salas amuebladas, balcón, teléf., baño, jardín, cerca estación, eléctricos a la puerta, pensión a caballeros o matrimonio. v14

CASA FAMILIA da buena pensión a 1 ó 2 personas, Moreno 2268, piso 2o.

CORRIENTES 976, 2o. piso ALQUILO P. con mueb., o sin, pensión, baño, tel. v15

CONFORT, sala, vestíb., baños, inst. y pensión, a personas serias, Sarmiento 1681.

DOY pensión, sala amueblada, a matrimonio, pieza a compañero; Lima 1311. v15

DORMITORIO Y TOILETTE A LA CAlle, regiamente amueblado, con todas comodidades, alquilo; Paraguay 1031, 4o. piso. v14

EN FAMILIA ALQUILO CON PENSION y teléfono, pieza independiente a matrimonio o caballeros, Rodríguez Peña 384.

EN ESPLENDIDA CASA ALQUILO PIEza bien amueblada, con excelente pensión familia, francesa, a 2 caballeros o a matrimonio, teléfono, Cangallo 1148. v15

EN CASA DE CORTA Y HONORABLE familia, alquílase linda pieza amueblada, con pensión, a 1 o 2 caballeros, Victoria 840. v15

EN PIEZA se alquila piecita, con pens. 55 $, hombres; C. Pellegrini 118, 2o. v14

FAMILIA española alquila dos piezas, con o sin pensión; Alsina 1429. v14

FAMILIA ALQUILA A CABALLERO sala amueblada, Cangallo 1283, 3o. v14

FAMILIA DA COMIDA EXCEL. A señor o señorita, Sgo. del Estero 178.

FAMILIA italiana, alquila una pieza amueblada, persona sola, Junín 464. v15

FAMILIA DISTINGUIDA TOMARIA 2 señoritas únicas pensionistas, Malvinas 443.

FAMILIA ALQUILA sala amueblada, con excelente pensión, a matrimonio o caballero, hay teléfono; Paraná 309.

FAMILIA ESPAÑOLA DA PENSION con o sin sala, amuebl. a personas serias, Esmeralda 870.

FAMILIA catalana, da pensión, con pieza amueblada, a una o dos personas, Alsina 730, depto. 28, piso 3o., ascensor.

FAMILIA ALQUILA pieza grande, amueblada, con pensión a dos jóvenes, Junín 1043, entre Charcas y Santa Fe. v15

FAMILIA HONORABLE alquila habitación con pensión, referencias; Canning [illegible]

HABITACION SIN muebles, con o sin pensión, Urquiza 778. v15

LINDA PIEZA A LA CALLE, bien amueblada se alquila, Bermejo 426. v14

LINDA PIEZA AMUEBLADA 45 $ a señor o señora, único inquilino; Charcas 1070.

MATRIMONIO daría pens. a 1 ó 2 señores o alq. pieza, R. Peña 582, bajos.

PENSION DOY A CABALLEROS Y HAY linda pieza a la calle, Perú 367.

PIEZA O SALA A PERSONAS mayores, con o s. muebles alq., Pueyrredón 1507.

PIEZA amuebl. y pensión, familia italiana, Corrientes 2013, 3er. p.

PENSION FAMILIAR con o sin pieza, módico, B. de Irigoyen 363. v15

PIEZA AMUEBLADA, ALQUILASE, Lavalle 870, 4o.

PIEZA amueblada, alquilo, a Sr. solo, Billinghurst 271, depto. 10. v15

PIEZA AMUEBLADA, CON PENS., ALquilo, B. de Irigoyen 270, 1o., derecha.

PIEZA bien amueblada y ventilada alquilo en 45 $, Talcahuano 446.

PENSION Y PIEZAS AMUEBLADAS, casa de familia inglesa, Perú 146, 2o.

PENSION y sala, balcón, a compañero, 50 $; Tucumán 418.

PIEZAS CON O SIN MUEBLES ALQUIlo, Pueyrredón 1847. v15

PENSION y pieza amueblada, en familia; Cangallo 1627. v14

PIEZA ALQUILO CON MUEBLES Y pensión; Moreno 1826, dep. 5. v14

PIEZA AMUEBLADA SE ALQUILA A hombre solo; Maipú 13, piso 2o. v14

PIEZA amueblada alquilo para uno o 2 caballeros; Beruti 2446.

PIECITA BIEN amueblada, para hombre solo, se alquila, 20 $, Pozos 552.

PENSION ESPAÑOLA, muy buena y pieza amueblada, Victoria 1171, 1o., izq. v16

PIEZA AMUEBLADA HOMBRE SOLO, único inquilino, Rincón [illegible], departamento 14. v15

PENSION Y PIEZAS EN CASA-QUINTA, corta familia, honorable, Bacacay 2050, Flores. v15

PIEZA AMUEBLADA, CON PENSION, p. 1 ó 2 señoritas o caballeros, Humberto 2649.

PIEZA AMUEBLADA PARA hombre solo, con o sin pensión alq., Piedras No. 1162, Dto. F.

PENSION, SALA, AMUEB., MATRIMOnio, 2 caballeros, desde 110 $, Venezuela 835. v14

PENSION IDEAL, PIEZAS A LA calle, baño, teléfono, precios módicos; Tacuarí 335. [illegible]

PENSION DE PRIMERA, PERSONAS distinguidas, Esmeralda 421, piso 3o., tratar de 3 a 2 p. m., ascensor. v14

PIEZA Y PIECITA AMUEBLADA, a matrimonio y caballero, con pensión, casa italiana, Cangallo 1262, piso 1o., izq. v14

PISO 3o. Entre Ríos 461, se alquilan hermosa sala amuebl., con gran balcón y pieza con gran ventana, con o sin pensión, a matrimonio o caballero, familia extranjera.

REGIA SALA AMUEBLADA, ALQUILO independiente, y una pieza, Tucumán 2184. v15

SE ALQUILA PIEZA AMUEBLADA, pensión, confort, b. caliente, Victoria 2148.

SE ALQUILA SALA BIEN amueblada, con pensión, en familia, Paraná 512.

SE ALQUILA PIEZA AMUEBLADA A hombre o matr. solo, Charcas 129, d. 2.

SE ALQUILA PIEZA CON O SIN PENsión, Moreno 1326, dto. 7.

SE ALQUILA PIECITA CON VENTANA y con pensión, 50 $, C. Calvo 683. v15

SE ALQ. PIEZA CON MUEB. O SIN, Y pensión, Corrientes 2013, 2o.

SE ALQUILA PIEZA AMUEBLADA, con o sin pensión, verla Puan 247, Caballito.

SE daría pensión sin pieza a dos caballeros, Rodríguez Peña 255, dep. B.

SE alquila pieza bien amueblada en casa de familia, Córdoba 3049. v15

SE ALQUILA UNA PIEZA AMUEBLADA, Gallo 1541.

SALA AMUEBL., balcón, baño, teléf., se alquila, Libertad 266.

SALA AMUEBLADA ALQUILASE a caballero, teléfono; Viamonte 850, 6o. D.

SE ALQUILA pieza grande, amueblada, Chile 822. v14

SE ALQUILA pieza amueblada a hombre solo, Victoria 724, 2o. piso. v15

SE ALQUILA PIEZA amueb. a señor solo, 50 y 30 $, Moreno 1160. v15

SALA sin muebles, con pensión, a mat. alq., San Martín 724, piso 1o.

SE ALQUILA pieza amueblada, con o sin pensión, Bolívar 547. v15

SE ALQUILA ANTESALA PARA UNO o dos caballeros o matrimonio, con pensión, todo confort; Corrientes 1763.

SALA AMUEBLADA PARA caballeros o matrimonio sin hijos se alquila; Venezuela 926. v15

SE ALQUILA sala, con o sin muebles, con pensión, para persona seria, en familia; Rivadavia 2152. v15

SE ALQUILA UNA PIEZA EN CASA de departamento a señora o señorita, con o sin pensión, Montevideo 1061. v15

SE ALQUILA A UNO O DOS señores solos, pieza amueb., sin pensión, casa seria y tranquila; Venezuela 623. v16

SE ALQUILA SALA amueblada, para señor solo, con pensión, casa de familia, Montevideo 428.

SE ALQUILA PIEZA INDEPENDIENte, con o sin muebles, a hombres solos, Rodríguez Peña 257. v14

SE ALQUILA EN CASA DE FAMILIA A hombre solo pieza amueblada o sin muebles y con o sin pensión, no hay papel, San Juan 198. v14

SE ALQUILAN DOS HERMOSAS piezas amuebladas, con o sin pensión, espléndida vista a la playa Quilmes, calle Paseo Colón 588, 6o. p., depto. 17. v14

SE ALQUILA EN CASA MODERNA DE familia dormitorio y sala con balcón bien amuebladas, a caballero distinguido, Pavón 1380, 2o. piso dcha. No preguntar al portero. v14

VIANDA A DOMICILIO, para cuatro, sencilla, Cangallo 1980, depto. F., tratar de 9 a. m. a 12 m. v14

ESCUELAS, INSTITUTOS Y ACADEMIAS

ACADEMIA Superior de Comercio "Pellegrini". Avellaneda 3166, Flores. v16m

ACADEMIA Naval, Parsons. Director, ex-oficial Armada, Av. Mayo 1276. v17

ACAD. Central, teneduría, franc., ingl., máq., taq., ort., cuent., Chacabuco 151

A 10 $ MENS., ENSEÑANZA COMERcial a señoritas, Corrientes 2775. v15

ACAD. Santa Fe 3208, bachillerato. Grados, comerc., máq., teleg., idiomas. v16

AMBOS SEXOS, ESCRIBIR A MAQ. $ 3 mes, San Juan 1343, Academia. v20

ACADEMIA DE CIENCIAS Y LETRAS, Santa Fe 5015 (Palermo), especial para pupilos. v14

ACAD. PARAGUAY 2558, 1er. GRADO, máq., idiomas, comercial 5 $. años, idóneos 10 $, bachillerato abreviado 15 $. v15

ACAD. BERNARDI, CORTE Y CONFEC., premiada Minis. Instruc. Públ. y 30 premios de concursos. Otorga dipl. de mayor v. en la América del Sur, Sta. Fe 2605. v18

ACADEMIA "GARCIA MUÑOZ", agronomía y veterinaria (exclusivamente), Ingreso en un año, sin bachillerato. Pupilos y externos, Alberti 234. v14

ALUMNOS, se inscriben para estudiar 5o, 6o y 1er. año, en un solo curso, o dos del Nacional y el ingreso al Naval, Moldes 1497.

ACADEMIA "JAMES" DE CINEMATOgrafía dirigida por verdaderos profs. del arte mudo; está abierta la inscripción del 13 al 20 corriente; Suipacha 15, piso 1o., de 2 a 6 p. m. Secretario A. Blanco. v14

ACADEMIA COMERCIAL "MERCURIO" Rivadavia 2475, prepara a tenedores de libros en breve tiempo y da título del mismo a 10 $ al mes. Director: C. Parano. Inscripción gratis de 7 a. m. a 10 p. m. v15

ESCUELAS, INSTITUTOS Y ACADEMIAS

ACADEMIA "MARTI", CORTE, confección, sombreros, flores, pintura, bordados, manualidades, etc. B. Irigoyen 1575. v14

ACADEMIA "CAMPOS" MILITAR Y NAVAL. Preparación para oficiales ejército, marina, ... Campos. Preparación para Colegio Militar y Naval. Pueden ... Arenales 1140. v14

ASOCIACION ITALIANA DE MUTUALIDAD e Instrucción, Cangallo 1262. La escuela nocturna social de dibujo "Unione e Benevolenza", funcionará desde el 17 ... La inscripción se recibe de 8 a 12 y 2 a 6 p. m.; El secretario. v14

ACADEMIA "La Femme Chic". Enseñanza perfecta de corte y conf., labores, bordados, lencería y corsés, cursos rápidos para maestras de labores de las escuelas nacionales, se confeccionan los trajes gratis a las alumnas. E. Ríos 355, p. 1o. v15

A 6 $ MENSUALES EN LA "Academia Mercantil Pagano" (incorporada); se dan lecciones diarias de teneduría de libros a oro y papel, cálculos mercantiles, aritmética, álgebra, inglés, francés, castellano, caligrafía, etc. Clases diurnas y nocturnas. Uruguay 228. U. T. 543, Lib. v14

ASPIRANTES: EN EL INSTITUTO Superior "Aquilano", Cangallo 1732, ya funcionan los cursos especiales para la preparación de los 6 años del Colegio Buenos Aires (Nacional Central). La dirección del establecimiento cuenta con un personal docente competente que constituye la mejor garantía para asegurar el éxito final. Está abierta la inscripción. v19

ACADEMIA MERCANTIL "PISONERO". Victoria 1406. Preparación rápida y eficaz de "Contadores", "Balanceadores", "Tenedores de Libros", empleados de Bancos, caligrafía, máquina e idiomas. Otorga diplomas. Enseñanza práctica e individual, (única que da resultados positivos). Informes al director. Recibe pupilos. v17

ACADEMIA SUPERIOR DE COMERCIO "Heller". Central: Corrientes 1980, Sucursales: Corrientes 3725 y Rivadavia 6838. Preparación "Contadores", "Tenedores de Libros", cajeras, taquigrafía, máquina. Clases para señoritas. Cursos por correspondencia al interior. Otorga diplomas. Director: A. Heller, contador público nacional, autor de las obras Método Heller.

AL INSTITUTO SUPERIOR DE CIENCIAS comerciales "Heller", Rivadavia 6413. Preparación rápida y práctica de "Contadores", "Balanceadores", "Tenedores de libros", "Cajeras", "Empleados" de comercio, bancos, oficinas. Otórgase diplomas. Cursos especiales por correspondencia al interior. Soliciten informes al fundador y director: Isaac Heller, profesor, contador, balanceador público y autor de las renombradas obras "Sistema Heller". Rivadavia 6412.

AL INSTITUTO LLONCH DE FONTOVA. Directora Francisca Llonch de Fontova. Autora del método de corte moderno, premiado en Milán en 1915, aprobado en las escuelas nacionales, programas de la escuela profesional. Academia de B. Artes y Alianza Francesa. Cursos rápidos en corte; confección, lencería, corsés, sombreros, bordados y encajes a mano y máq., flores, dibujo, pintura, repujado, artes decor., idiomas y declamación. Hay becas en todas las asignaturas. S. reciben pupilas. Belgrano 1923. v14

ABIERTA LA INSCRIPCION EN EL Instituto "JOSE ENRIQUE RODO" Educación primaria, secundaria y superior. Enseñanza comercial. Ingreso Naval, Militar y Facultades. Próximamente INCORPORADO. Especialización en matemáticas elementales y superiores. Bachillerato nocturno. Informes educacionales. Soliciten prospectos. Hermosa casa central con grandes patios, arboledas. Pupilos, medio pupilos y externos. Bmé. Mitre 1376. v17

ACADEMIA "LUIS PASTOR" NAVAL Y MILITAR. Director: F. Suárez de Deza, ingeniero y catedrático nacional. Preparación sólida para ingreso al Colegio Militar y Escuela Naval. El éxito de esta Academia en 39 años, lo prueba estar formadas la E. Naval y C. Militar por alumnos de la misma, siendo la única que obtuvo las primeras becas en los últimos exámenes, ingresando todos sus alumnos. Está abierta la inscripción. Pupilos y externos. Azcuénaga 1064. U. T. 1364, Juncal. v15

ASPIRANTES: EN EL INSTITUTO Superior "Aquilano" (incorporado), Cangallo 1732. Director José R. Aquilano, contador público nacional, queda abierta la inscripción para todos los años de Peritos Mercantiles y Nacionales, Naval y Militar (diurnos). Cursos diurnos y nocturnos (preparatorios, superiores, de extensión y de perfeccionamiento) para la preparación de verdaderos Tenedores de Libros prácticos que sean útiles al comercio y a sí mismos. El tiempo depende de los aspirantes, según su aplicación y los estudios generales que hayan hecho, y si se quiere, también según su inteligencia. Res Non Verba. Profesores especialistas. Precios módicos. Inscripción gratis. Nota: Los años de existencia (1896) y los resultados positivos obtenidos constantemente, prueban su seriedad. v19

ASPIRANTES A "PERITO MERCANTIL", "Idóneo Tenedor de Libros" y "Dependiente de Comercio": Continúa abierta en la "Academia Mercantil Pagano" (incorporada para todos los cursos a la E. S. de Comercio de la Nación) la matrícula para todos los cursos oficiales que se inauguraron el 10 del corriente mes de marzo, pudiendo inscribirse también los que no tengan certificado de 6o. grado, pues gozarán de los mismos beneficios de los alumnos regulares de la E. S. de Comercio de la Nación. Los interesados pueden inscribirse en la secretaría de la Academia todos los días hábiles de 8 a. m. a 10 p. m. Nótese: que esta Academia es la única que ha llegado a expedir a sus alumnos títulos de "Perito Mercantil" y "Contador Público Nacional". Clases diurnas y nocturnas. Se reciben pupilos, medio y cuarto pupilos. Prospectos y programas gratis. Director: Salvador V. Pagano, contador público nacional, autor del "Tratado Teórico-Práctico de Contabilidad y Teneduría de Libros" más completo de los publicados hasta la fecha, Uruguay 228. U. T. 543, Libertad. v1a

COLEGIO SAN IGNACIO DE LOYOLA, Rivadavia 1867.

COLEGIO SARMIENTO, especial para pupilos, Monroe 2136, Belgrano. v19

COLEGIO VICTOR HUGO, incorporado para todos los años, Venezuela 1155. v14

COLEGIO Charlemagne, anexo al Victor Hugo, grados comercial, preparación para Nacional Central, Venezuela 1155. v14

CONSERVATORIO "PAGANINI", Corrientes 4638, programa nacional, sucursal: Forest 679, Dtor. J. G. Vendite. v16

COLEGIO NEGROTTO, incorporado Nacional, pupilos, cuarto y externos, matrícula abierta, Sta. Fe 5141. v15

CONSERVATORIO "ROSSINI", Av. MAYO 1057. Clases diurnas y nocturnas individuales. Cualquier instrumento o dibujo 8 $. Canto o pintura 10 $. Matrícula gratis. v1.

COLEGIO NEGROTTO, niñas, incorp. Normal, Liceo, Comerc., 10 $. Pupil. con ingl., franc., música 30 a 50 $. Idiomas, cort. o bdb. 3 h. día 10 $ mes, B. Mitre 3909. v24

CONSERVATORIO DE MUSICA DE BUENOS AIRES (1893-1919). Director-fundador Alberto Williams — 64 sucursales en la República. Está abierta la matrícula. Clases el 1.o de marzo, B. Mitre 862. v15

COLEGIO SARMIENTO, ANTIGUO Y acreditado, con gran edificio propio, especial para pupilos, desde 40 $, enseñ. primaria, secundaria e idiomas, San Juan 1543. Teléf. U. Soliciten reglament. v15

COLEGIO RIVADAVIA — RIVADAVIA 3354. Funcionan los seis grados primarios y los años del Nacional y Comercial. Dos años en uno. Ingreso al Militar, Naval y Mecánicos. Pupilos desde 49 $. v16

COL. INSTITUTO "MARIANO MORENO" Donato Alvarez 24 al 240, Flores. Gran comodidad para pupilos, espléndida casa quinta, jardines, el campo en la ciudad, ver para creer. Buena comida. Enseñanza sólida, primaria, preparatoria comercial. v17

COLEGIO "C. CISNEROS" (INCORPORADO). Enseñanza primaria, secundaria, comercial. Suntuoso edificio, rodeado de jardines, 8.000 metros de terreno. Especial para pupilos. No hay vacaciones, Av. M. de Oca 745, teléf. U. T. 1837, B. O. v81

COLEGIO "INSTITUTO MODELO" INcorporado a todos los cursos del Colegio Nacional Pueyrredón y de la escuela primaria. Director, Ing. L. Kraglievich. Pupilos, medio pupilos y externos. Independencia 2408|10. v17

COLEGIO MODELO "SAENZ PEÑA", chalet y 3 casas unidas, Parque, gimnasios, museo, biógrafo instructivo, banda 16 prof., grados, ingresos, teneduría y música. Pupilos 44 $, Rivadavia 7283. Pupilas 50. Ramón L. Falcón 2731 (plaza Flores), U. T. 1073.

COLEGIO "MARIANO MORENO" UNICO establecimiento que garante su instrucción no cobrando honorarios sino después que el alumno ha aprobado sus exámenes. Prepara de 1o. a 5o. año nacional, comercial, naval, militar, primaria y jardín de infantes. Bachillerato abreviado e ingreso a la facultad de medicina. Director A. C. Dufour, Córdoba 2334. Admite pupilos. v14

CONSERVATORIO "FONTOVA" 1828 BELGRANO 1828. DIRECTOR CONRADO A. FONTOVA. Fundador del Instituto Musical "Fontova" en 1902. Clases generales de música. Cuerpo docente competentísimo. Conferencias, concursos y conciertos en los lujosos salones del establec. Las clases funcionan desde el 1o. de marzo. — El secretario. v14

COLEGIO CARLOS Ma. DE ALVEAR. Incorporado al Nacional, Sarmiento 355, U. T. 2859 Lib. Preparación sólida del bachillerato, pudiendo rendirse dos años en uno. Ingreso al Nacional, Naval, Milit., Comerc., Indus., Esc. Mec., Agr. y Veterinaria. Los exámenes regulares se rinden en el mismo colegio. Admítense pupilos y externos desde 6 años. Está instalado en el barrio más céntrico de la ciudad, con todo el confort moderno, en un edificio muy higiénico. A nadie le compromete si lo visita y consulta sus precios, inscripción abierta. v5a

ESCUELA DE BAILE, Cangallo 1570, Enrique Holst, 1er. profesor argentino. v15

ESCUELA DE BAILE V. Darago, dipl., Callao 341. En seis horas enseña tango y one step, 4 profesores. v16

EN EL INSTITUTO "NICOLAS AVELLANEDA", Venezuela 1051, incorporado al Rivadavia, está abierta la inscripción para pupilos y externos. v16

ESCUELA DE BAILES MODERNOS, enseñanza garantida en 8 lecciones. Fox Trot, One Step, Boston, Hesitation, Tango ... Clases especiales a señoritas. Via... v15

ESCUELAS, INSTITUTOS Y ACADEMIAS

ESCUELA DE CANTO Y BAILES MOdernos. Ninguna que mejor, más pronto y barato enseñe, lección 1 hora $ 2, calle Victoria 1211. U. T. 7869 Lib. v14

ESCUELA DE BAILES, Callao 122; en el presente mes se hace el 10 o|o de descuento a los ingresantes en clases personales, mixtas y generales; garantío enseñar cualquier baile en 1 mes. v17

ESCUELA DE BAILES DE SALON. Director J. C. Herrera, primer profesor argentino, diplomado, con un alto cuerpo de profesoras. Profesor del Plaza Hotel, sucursal en Mar del Plata, B. Mitre 1332, U. T. 5680, Libertad. v15

NAVAL Y MILITAR, COLEGIO GENEral Alvear, Sarmiento 866; U. T. 2850, Lib. Prep. seria de estas dos carreras, dándoles su verdadero carácter. Admite pupilos. No nos incomoda si visita este colegio. v6a.

PROFESORADO EN GENERAL

ALGEBRA, Geom., Trig., Física, etc., Ingreso al Na. Aguilar, Andes 121. v15

ALUMNAS proporciono vacante normal y liceo, B. Mitre 3909. v14

A CURSOS rápidos, máquina, taquigr., ort., cuent., idiom., ten. Chacabuco 136

ALBERTI 1209, TENED., ARIT., ETC., $ 10; máq. $ 3. Diplomas. Prof. Ducs. v15

ARIT., TENED., MAQ. CALIG., TODO 10 $ mens., diploma, S. Juan 1543. v20

A OBREROS, leer, escribir, cuentas enseño en 2 meses, San Juan 1543. v20

AL NAVAL, Mil., prepara ingreso capitán retirado, B. Mitre 3508. v15

Años NAC., 2 en 1, idóneo farmacia, preparo, B. Mitre 3508. v15

A 5 $ MAQUINA escribir, inglés, francés, preparo, B. Mitre 3508. v15

APRENDAN corte, confección y sombreros en 20 días, Santa Fe 1682. v21

ARITMETICA, teneduría, inglés y francés, 10 $ mes, diplomas, Perú 1375. v15

A LEER, ESCRIBIR Y CUENTAS en 3 meses, ambos sexos, San José 450. v15

A PERSONAS DISTINGUIDAS enseño el arte del ... en galería o particular. Por carta M. S., Tucumán 1023.

A 2 $ MES piano, canto, viol., pint., corte, somb., flores, francés, máq., etc., B. Mitre 863. v15

ARTISTA CON HORAS DISPONIBLES da lecciones dibujo y pintura en su taller, Esmeralda 433, piso 5o. v14

A 3 $ POR MES, enseño SOMBREROS, piano, solfeo, piezas en 3 meses, corte confección a 5 $, Belgrano 2486. v15

ARITMETICA, ALGEBRA, geometría, trigonometría, física, química, cosmografía, etc., J. Claramunt. Profesor de matemáticas; Victoria 773. v14

ARITMETICA, ALGEBRA, GEOMETRIA, trigonometría, química, física, etc. Por carta o personalmente. E. Arié, profesor de matemáticas, Av. de Mayo 733, 3o. piso. v17

AV. DE MAYO 1180, BELGRANO 2896, Perú 1466, máquinas escribir, mes $ 3, ortografía, caligrafía, aritmética, mes 5 pesos. v15

A 2 $ MES lecciones piano, canto, violín, guit., dib., pint., corte, confec., sombreros, labores, flores, cuentas, calig., etc. tened. rep., máq. Doy diploma; Suipacha 170. v16

A 10 $ AL MES, enseño en clases generales, día y noche, teneduría a oro y papel, contabilidad, aritmética, correspondencia, gramática y caligrafía, C. Pagano; Rivadavia 2475. v16

BACHILLERATO RAPIDISIMO, ECONOmico, éxito garantido, Florida 705. v5a.

BACHILLERATO ESP. PARA EMPLEAdos, Exito seguro, Corrientes 2773. v15

BACHILLERATO por correspondencia; curso de dos años, Córdoba 2334. v14

BACHILLERATO abreviado, clases diurnas y nocturnas, Tacuarí 677. v14

BACHILLERATO ABREVIADO, 2 años en uno, éxito completo, Sr. Viera, Av. de Mayo 1135, 4o. v15

BACHILLERATO, inscribiéndose AHORA darán 1o. y 2o. término di. 1919, 3er. y tít. bachiller marz. 1920, Florida 705

BACHILLERATO ABREVIADO, 1 o 2 años, por ing. y prof. diplomados, Victoria 1365. v20

BACHILLERATO COMPLETO, SEGURO éxito. Exámenes julio, Independencia 1674. v19

BACHILLERATO: A LOS ALUMNOS del C. Nacional Central, enseñanza adecuada a su plan, en Rivadavia 1367.

BACHILLERATO ABREVIADO, 1 y 2 años, abonando después, y Naval, Militar, Independencia 1674. v14

CONSTRUCTORES obras, cloacas, preparo dibujo, $ 9 mes, E. Unidos 1824. v16

CALIGRAFIA, ORTOGR., REDACCION, mét. inmejorable, San José 450. v15

CASTELLANO, ITALIANO METODO breve, pronuncia perfecta, San José 450. v18

CALIGRAFIA en general y reforma de letra enseña Cuellar, autor de diversos métodos de escritura, Moreno 564. v15

CORTE Y CONFECCION, METODO EL más fácil, 12 años de éxito, curso diurno a 5 $, nocturno 1, se da diploma, Independencia 2541. v23

CORRIENTES 3843 INCORPORADO. Matrícula oficial, debiendo cualquier número de materias, 2 años en uno. Grados primarios, ingresos, pupilos desde 45 $. v15

CONTABILIDAD, caligrafía, ortografía, aritmética y tenedor de libros en poco tiempo. Lecciones particulares. Por carta o personalmente, prof. F. Bernardo, C. Pellegrini 62. v17

DIBUJO pintura pers. arq. decoración, se enseña, Sáenz Peña 175. v15

DIBUJO Y PINTURA del natural, enseño, a domicilio, profesor distinguido, U. T. 4538, Avda., Perú 191.

DIBUJO, PINTURA DEL NATURAL, decoración, lineal, p. módicos, Cevallos 1154. v15

ESTUDIANTE DE FACULTAD, PREPAra todos los años de enseñanza primaria y secundaria, Agüero 1082. v15

EMPLEO TENDRA; REFORMANDO SU letra con calig. Nac., Acoyte 173, Caballito. v16

FRANCES POR PROFESORES BERLITZ 10 $ mes, Av. de Mayo 605, 3o. v16

FRANCES, PROFESORA parisiense diplomad. Gram. conv., B. M., Victoria 1066. v15

FRANCES, PROF. BERLITZ, conv., cursos Alliance Française. Prep. esp. para viajes. Precios mód., Av. de Mayo 715. v15

FRANCES—CURSOS CON NO MAS DE 6 alumnos por clase 10 $ mens., por profesor o profesora parisiense, Callao número 762. v15

GUITARRA Y LAUD, PFRA. DA LECciones a señoras y srtas., Suipacha 1007, dep. 8. v14

INGLES, FRANCES, EXAMS., CONVERS., etc., 10 $ mens., Corrientes 2778. v15

IDIOMAS, ingreso Facultad, declamación, literatura, filosof., Maipú 306.

INGLES, prof. Franck, enseña rápido de noche, S. Juan 1543, mes $ 5. v20

INGLES, conv., gram., exám., método fácil, rápido, 10 $ mes, Victoria 615. v15

INGLES, CONVERSACION, EXAM., 10 $ mes, Av. de Mayo 605, 3o. v16

INGLES, francés, italiano, español, lecciones a domicilio, Cangallo 1743. v20m1

INGLES; SEÑORITA DA CLASES NOCturnas, tratar de 7 a 9 p. m., Viamonte 863, dept. 4. v13

INGLES, PROFESORA DE LONDRES, $ 10. Gram., convers., domicilio, mód., Viamonte 1469, depto. 20. v15

INGLES, LECCIONES POR PROFESORA normal inglesa, en el centro y Belgrano, por carta, Cabildo 3217. v15

INGLES, ARITM., TENED., EXAM. DE ingreso, piano, Carlos León Irwin; 431 Paseo de Julio, 5o. piso. v14

INGRESO AL COLEGIO MILITAR Y ESCUELA Naval (exclusivamente). Aviso que el lunes 24 de marzo, comenzaré los cursos de preparación para ingresar a estos institutos. Clases individuales. Pida informes a prof. P. E. Marquez, Pozos 1118, U. T. 1196 B. Orden. v25

LECCIONES especiales de armonía y composición por profesor laureado en Gante, precio módico, Rivadavia 2467. v15

MAESTRA NORMAL DA LECCIONES A domicilio, Cachimayo 355. v16

MAESTRA D. DA LECCIONES a domicilio, por 15 $; escribir Pavón 1661. v16

MAQUINAS ESCRIBIR 3 $ MES, SE dan diplomas, Av. de Mayo 605, 3o. v16

MATEMATICAS, 2 y 3 años en uno prepara Ing., Victoria 1265. v20

MAQUINAS escribir, todos sistemas enseña a 3 $; San Juan 2887. v14

MAQUINAS ESCRIBIR TODO SISTEMA, $ 3. Av. de Mayo 1180, Belgrano 2896, Perú 1465. v15

MANICURO, PEDICURO Y MASAJES, enseña rápido Ac. N. Americana, Maipú 446. v16

PIANO, CANTO, LABORES, CURSOS rapidísimos y económic. Florida 705.

PROFESORA francés, inglés, alem. Prep. exám., a dom., Santa Fe 1833, 7o. v17m

PROFESORA SUPERIOR de piano y solfeo. Presenta a examen, México 1524. v17

PROFESOR normal prepara bachiller y 6 grados a dom. Paraguay 1337. v24

PROFESORA piano, primeras letras, lecciones a domicilio, Venezuela 2576. v19

PROF. del Nac. y grados a domicilio, Moreno 1464, U. T. 7271, Libertad. v16

PROFESOR, prepara a dom. 6 grados e ing. 10 $ mes, Directorio 2771. v14

PROFESORA DE PIANO DEL Thibaud Piazzini, pres. a exám., Ayacucho 550, d. D

PROFESORA de piano y solfeo, presenta a examen, prec. módicos, Quito 3968. v15

PROFESORA de piano, solfeo, dipl. en el Williams, Matheu 539, a dom. v22

PIANO, VIOLIN, MANDOLIN y solfeo, enseño, profesor San José 1431. v18

PROFESOR prepara alumnos a domicilio, Tucumán 815. v15

PROFESORA SUPERIOR de piano, solfeo a domicilio, C. Pellegrini 555, 2o. p. v15

PROFESORA de piano y solfeo, da lecciones, Humberto 1 529, dep. I.

PROFESORA FRANCESA da lecciones a domicilio; por carta L. H. C., Paraguay 2607. v14

PIANO y guitarra enseñan a tocar piezas profesoras señoritas Antonini, Callao 186, 3 $ al mes. v15

PROFESORADO EN GENERAL

PROFESORA distinguida, da lecciones del francés e italiano, México 586. v15

PIANO, SOLFEO POR PROF. SUPErior, presenta examen, Sta. O. C., Anchorena 89.

PROF. DIPL. CORTE Y CONF. SIST. francés a domicilio, por carta E. G., Canning 2460. v16

PROFESORA piano, primeras letras, lecciones a domicilio, Rivadavia 2042, dep. 12, 1er. piso. v19

PROF. DE CORTE y conf., DA LECC. EN su casa y a domicilio, Morelos 1585, U. T. 2118, Flores. v14

PROFESORA NORMAL, da clases particulares, prepara alumnas del Normal y Liceo, Patricios 911. v14

PREPARACION ESPECIAL en aritmética razonada y grados de educación primaria a precio módico, Bulnes 1796. v16

PROFESOR DEL nacional prepara domic. grados y años. Precio módico; Lavalle 900, 2o. piso, B., U. T. 4964, Lib. v15

PROFESORA superior de piano y solfeo Williams, lecciones a domicilio, Cochabamba 1774. v20

PROFESOR FRANCES Y materias generales, lecciones domicilio, Delorme; Mansilla 4012. v16

PROFESORA DIPLOMADA de violín y solfeo, da lecciones en su domicilio. Precio módico, tratar después de las 2 p. m.; Sarmiento 2672.

PROFESORA DE PIANO, premiada con medalla de oro, da lecciones en su casa y a domicilio, presenta a examen; Laprida 1744. v16

PROFESOR DEL BACHILLERATO, MAtemáticas, física, química, idiomas, etc., a domicilio o en su escritorio Uriburu 1090 (antes Andes). v17

POR 5 $ enseño en 3 meses a señoritas y caballeros, piano, violín, mandolín, guitarra, acordeón, flauta, bandoneón, clarinete, bandurria, solf., México 2801.

PROFESORA SUPERIOR DE PIANO Y solfeo de los conservatorios de Pallemaerts y Thibaud-Piazzini, da lecciones, Venezuela 1622.

PROFESORA NORMAL, francesa, se ofrece, a domicilio, varias horas diarias, grados, años, Nacional, Normal, francés Berlitz "Alliance", escribir Santa Fe 2083. v14

POR $ 6 ENSEÑO EN 3 MESES A SEñoritas y caballeros, piano, violín, guitarra, mandolín, band., acordeón, flauta, solf. Sarmiento 1848. v14m

SOLFEO Y PIANO, profesor a domic. $ 6. enseña ...; Independencia 1319 v16

TELEGRAFIA, RADIOTELEGRAFIA, taquig., contab., idiom., máq., Florida 705

TELEGRAFIA, radio, electr. Hay estaciones, Bocayuva 159 esq. Victoria. v15

TAQUIGRAFIA EN solo 2 meses enseña prof. J. Olivares, Sarmiento 372. v20

TAQUIGRAFIA $ 10 mes, curso de 3 meses, diplomas, Suipacha 511. v20

TAQUIGRAFIA ENSEÑO, VICTORIA 4018. Robres gratis. v15

TAQUIGRAFIA EN solo 2 meses, enseña prof. J. Olivares, Sarmiento 372. v20

VIOLIN, CANTO, SOLFEO, PROF. REnombrado, curso moderno, 10 $ mes, Cevallos 1154. v15

PROFESIONALES PEDIDOS

COPISTA de MUSICA que sepa orquestar, preciso, Maipú 325.

CLARINETE práctico en varietés para puesto fijo, tarde y noche, preciso, calle Maipú 325.

CORRESPONSAL IDIOMA ESPAÑOL, JOven 22 años, con redacción propia y práctico en máquina teclado Universal, se necesita para casa comercio, inútil ofrecerse si no es práctico, Casilla Correo 369, M. H.

DIBUJANTE litógrafo, oficial y medio oficial se precisa, Sarmiento 2264.

DIBUJANTE NECESITO, Moreno 3322.

DEPENDIENTES idóneos de farmacia preparo por correspondencia; San Salvador 4889. v15

DIBUJANTES prácticos en trabajos a línea acuarela y color, expertos en figuras y letras, con experiencia en la ilustración de avisos para diarios y revistas, se necesitan, dirigirse por carta a Agencia Ravenscroft, San Martín 66.

FARMACEUTICA se necesita sin t. p., Avenida de Mayo 1353, ...

FARMACEUTICO con poco capital, precísase para trasladar farmacia, regenteándolo como socio. Tratar de 8 a 11, Castelli 243.

IDONEO o señorita práctica para farmacia, necesito, Blandengues 1783.

INGLES desea empleo como corresponsal inglés o puesto de confianza, por carta A. W., calle Cangallo 845.

MUSICOS, CLARINETES, SE PRECIsan. ... Pueyrredón, dársena N.

MAESTRO FLAUTA Y CLARINETE 2 horas semana, necesito, Rivadavia 7232 U. T. 1073, Flores.

MAESTRO PARA GRADOS, URGENTE, necesita colegio "Sarmiento", Ramos Mejía. Buena retribución. Personalmente.

MUSICOS PARA BANDA militar, 1er. clarinete, 1er. pistón y trombón de canto, se precisan, tr. Gazcón 1750. v14

PISTON, CLARINO, TROMBON, BANDA necesito, C. Calvo 768. v14

PIANISTA práctico en variedad para academia, de tarde, preciso, Maipú 325.

PROFESORA BUENA DE SOMBREROS Sra., trabajo todo el año, necesito, H. de Irigoyen 988. v16

NECESITASE intérprete profesional, buena salud y presencia, hablando inglés, francés, pudiendo trasladarse para acompañar viajeros, referencias, c. correo 1818. v14

SEÑORITA TAQUIG.-DACTILOG. inglés, español, necesita oficina comisiones. Por carta solamente, con pretensiones R. N.; O'Higgins 2244. v16

SEÑORITA dactilógrafa que sea muy práctica en correspondencia comercial se necesita. Sueldo para empezar 70 $. Dirigirse, indicando edad y conocimientos a casilla correo 1918. v14

SEÑOR EXTRANJERO DESEA TOMAR lecciones particulares en toda clase de productos químicos industriales y anilinas desde el punto de vista comercial, por persona absolutamente competente, prefiriendo uno que pueda traducir los términos técnicos al inglés y viceversa. Escribir indicando precio y horas disponibles a "Químico", Poste Restante Correo Central. v14

TENEDOR de libros con conocimientos trabajos de escritorio, que sea práctico, por carta únicamente indicando pretensiones a Abiatti, Estados Unidos 1361.

PROFESIONALES OFRECIDOS

A 10 $ planos en gral., aprobados, firmas y trámites, Victoria 668, oficina 12.

A PLAZOS cloacas y construcciones, pl. y trámites, Venezuela 2486, arq. v17

A 10 $ PLANOS en gral., firmas, tram., Cochabamba 940, dep. 4, 1 a 5. v15

APRENDIZ para farmacia ofrécese, sin pretensiones, 2 años práctica. Escribir Mitre 1039, Lomas, F. C. S.

APROBADOS, desde $ 10 planos, obras, cloacas, direcciones, tram., Victoria No. 1265. v21

AYUDANTE ingeniero muy competente, se ofrece, mensuras, cálculos, planos, construcción, etc., P. R., Victoria 773. v14

A LA OFICINA judicial adelanta gastos, tramita testamentarias y asuntos judiciales, Talcahuano 612, esc. 9 y 10. v1d

ARQUITECTOS y constructores, concurran para dibujos de planos y proyectos de edificio a la casa calle Serrano 1327, precios módicos. v22

AGRONOMO EGRESADO DE ESCUELA de Agricultura en Europa, con siete años de práctica en Argentina, se ofrece para capataz o encargado de chacra. Dirigirse a Olaf Nilsen, Cangallo 1765, Bs. Aires. v16

CONTADOR por horas ofrécese, carta a M. R., Bmé. Mitre 479. v16

CONTADOR muy práctico y competente, lleva contabilidades por horas, 24 de Noviembre 886, R. G. v14

CORRESPONSAL DACTILOGRAFO, español y francés, práctico de escritorio y frutos del país, con recomendaciones, L. P. Ll., Victoria 1028. v14

CONTADOR MUY PRACTICO, FRANCES inglés, español, excelentes referencias, certificados, desea empleo contador u otro. Escribir M. M. correo central. v14

DEPENDIENTE joven de farmacia, con 4 años de práctica y bien recomendado se ofrece, tratar Rioja 1826. v14

DACTILOGRAFA joven ofrécese sin pretensiones, ocurrir de 10 a 12, Alberti 2069. v15

FARMACEUTICO diplomado, ofrece, regencia, Maipú 25. v16

FLAUTISTA de orquesta se ofrece, México 1756. v15

FLAUTISTA de orquesta, se ofrece, su nuevo domicilio Rincón 986, A. Etcheverry.

FARMACEUTICO ofrece regencia, sin trabajo personal. Dirigirse calle Azara 1979, Banfield. v14

INSTITUTRIZ francesa ofrécese, recomendada. Gral Paz 21, Avellaneda. v16

INSTITUTRIZ para niños de 6 a 12 años, también enseña piano, va hasta 1 hora de la capital, Boedo 68. v14

INSTITUTRIZ enseñanza primaria, piano, dibujo, pintura, labores y repujado, se ofrece, va al campo, Srta. M. C., B. Mitre 868. v14

INGENIERO AGRONOMO RECIBIDO en la Universidad de Londres y con práctica en trabajos agrícolas, ofrece sus servicios para la administración de estancia. Profundos conocimientos en ganadería, química agrícola, etc., etc., por cartas únicamente a Marcial Gonzalez G., Rivadavia 5546. v17

JOVEN que habla correctamente inglés, francés, español, italiano, se ofrece, con pocas pretensiones, como empleado, intérprete, secretario o cajero, referencias a satisfacción, por carta a C. F., Paraguay 764. v15

MAESTRA autorizada se ofrece sin pretensiones para 1o. y 2o. grados, dirigirse por carta, Charlone 860 Piñeiro, Avellaneda, a M. I. S.

MAESTRO AUTORIZADO, con 17 años de práctica, joven, se ofrece, para externo, regentear colegio, administrar propiedades u otro empleo decente, ocurrir a D. G., Lavalleja 731.

PROFESIONALES OFRECIDOS

MAESTRO AUTORIZADO SE OFRECE, ciudad o campo, Alberdi, Darwin, F. C. Sud. v16

MANICURA para salón de peluquería o casas similares se ofrece; dirigirse por casilla a Sta. A. W., calle Libertad 123, 5o. piso, derecha. v15

OFRECESE contrabajista competente, calle Triunvirato 458. v14

ORQUESTAS en general solicítense a la Sociedad Musical de M. P., Sarmiento 1676, U. T. 4835, Libertad. v16

ORQUESTA MIXTA, CON BANDONEON se ofrece para café, San Juan 2957, dep. 3. v16

ORQUESTA MIXTA CON CONCERTINO señorita, se ofrece, Corrientes 3266, depart. 13. v15

ORQUESTA de señoritas muy buena y con gran repertorio se ofrece para casa seria, cirla y tratar café El Nacional, Corrientes 974, de 1 a 5. v15

PARA AYUDANTE ten. libros o colegio ofrécese joven serio, diplomado en contabilidad, G. Rigo, Boedo 1119. v14

PARA ESTANCIA, TENEDOR LIBROS, con práctica, busca idéntico empleo, buenas referencias, cartas a B. C. A.; Av. de Mayo 575. v14

SE OFRECE tenedora de libros o auxiliar de tenedor, Paraguay 1368. v20

SEÑORITA 1da. violín se ofrece, pocas pretensiones, Ensenada 331, Flores. v15

SEÑORITA violinista se ofrece de 9 a 12 m., Cangallo 1053, 3er. piso. v15

SEÑORITA contrabajista se ofrece, Ministro Brin 1137, Boca.

SEXTETO NOTABLE, FAMILIA, orquesta para local serio se ofrece. Informes, Callao 345. v15

SEÑORITA muy práctica en trabajos de expedición y escritorio comercial, ofrécese, por carta a J. P., Aráoz 1369. v14

SE OFRECEN DOS señoritas, VIOLONcelo y contrabajo, para practicar en orquesta, Bogado 4579. v16

SE ORGANIZAN CONTABILIDADES, SE Hacen balances, se llevan libros y correspondencia en español, francés e inglés, por horas. Ofertas a casilla correo 869. v14

SEÑORITA ITALIANA, ENSEÑANZA idiomas, dibujo, labores, ofrécese como institutriz, gobernanta, dama compañía. Por carta a C. S., Av. de Mayo 575. v14

SEÑORITA seria, taquígrafa, dactilógrafa, corresponsal principianta, busca empleo en casa seria, sin pretensiones honorarias, Quito 3969. v15

SEÑORITA seria, bachiller, con buena letra, escribe a máquina, desea emplearse; no fija precio por que busca solo una casa seria; dirigirse a Ayacucho 382. v14

TENEDOR de libros se ofrece por horas, Bolívar 1661. v26

TENEDOR DE LIBROS, PRACTICO, formal, A. T. D., Independencia 1199. v15

TRADUCTOR PUBLICO G. DE PABLO, San Martín 121, U. T. 6156, Av.

TAQUIGRAFO dactilógrafo joven, ofrécese, E. Battioli, Cangallo 3439. v28

TENEDOR DE LIBROS CONTADOR, contabilidad por horas, Corselli, General Iriarte 1599. v16

TENEDOR de libros, práctico, soltero, se ofrece para la campaña, Matheu 937. v17

TENEDOR de libros, con mucha práctica, lleva contabilidades, balances, Córdoba N.o 3919.

TENEDOR de libros diplomado, experiencia en casas mayoristas, lleva contabilidades por horas, mal llevadas, balances, etc., escribir a Alberto, B. Mitre 3656. v14

TENEDOR DE LIBROS SOLTERO, buen calculista, posee italiano, francés y español, se ofrece sin pretensiones. Nicolás Aceti, Inclán 3253. v14

TAQUIGRAFA-dactilógrafa francés, ofrécese argentina, 21 años. Referencias a Taquígrafo Olivares, Sarmiento 372, escr. a M. C. A.; Oro 2127. v14

TENEDOR DE LIBROS, BALANCES, contabilidad atrasada, o mal llevada, acepta trabajo por horas, referencias comercio mayorista. L. Hervás, Miller número 2654. v17

VIOLINISTA competente, se ofrece, para biógrafo o café, Holmberg 2567. v14

VIOLINISTA señorita se ofrece, Corrientes 2366, dto. 12. v15

VIOLONCHELISTA SEÑORITA con poca práctica en orquesta se ofrece; Viamonte 1265, piso 2o., derecha. v16

PARTERAS

A. P. GRABOIS, partera, recibe pensionistas, precios mód. Ayacucho 417. v17

A. CHIVALE, partera, prof. pens. curación 30 $, as. result., Alberti 1157. v17

A. DELLA RAGIONE, partera pensionistas, 30 $, as. result. Libertad 347. v20

A. A. F. SERRA, PARTERA, RECIBE pensionistas, cons. 1 a 5, Brasil 837. v16

ARTICULOS ABRIDORES "TIC" ORO 18 K. para niñas y señoritas. Ventas por mayor y menor, Lima 158. v17

CURACIONES breves, result. seg., pens. 40 $, part. belga, R. Peña 124. v23

CRUJANA partera J. B. de Casanovas, pensionistas, B. Irigoyen 1105. v81

CONSULTAS GRATIS, PIEDRAS 535. — Partera prof. Madrid, Bs. Aires, nuevos adelantos. Pens. precio mínimo. U. T. 463, L. v23

DOCTORA PARTERA, NUEVOS adelantos, reconoce gratis, pen. precio mód., s. chapa, Esmeralda 925, U. T. 5137, L. v26

EX JEFA Maternidad; curaciones rápidas, sin dolor, Andes 247, U. 2422 L. v31

EX-JEFA Maternidad, curas, ráp., sin dolor, 20 $, s. chapa, Alberti 1124. v17

PARTERA RECIBE PENSIONISTAS precios mód. sin chapas, Sarandí 452. v30

PARTERA MEEROFF, hemorragias, partos, curac. pens. 40 $, Corrientes 2940. v31

PARTERA CONS. GRAT., pensión, U. T. 6413, Juncal, Suipacha 772. v3ab

PARTERA CONS. GRAT., pensión, teléf. 6413 J., Suipacha 772, sin chapas. v1a.

PARTERA FRANCESA, ex jefa Maternidad París, s. chapas, Uruguay 1055. v14

PARTERA FASCETTO, esp. curaciones rápidas, pensión 40 $, Piedras 654. v16

PARTERA dipl., recibe pens., p. módico, cur., reser., Montevideo 1069. v16

PARTERA DIPLOMADA, embarazos, curación rápida, 35 $ pens., Lima 1120. v14

PARTERA ESPECIALIDAD, PENSION, sin chapa, Tucumán 2134. v28

PARTERA espec., pensionistas, curas sin dolor, casa seria, Tucumán 2026. v20

PARTERA ESPECIALISTA, recibe pensionistas, curad. rápidas, 40 $. B. de Irigoyen 1386. Sin chapas. Consult. gratis.

PARTERA CENOBIA ITURRIETA, SE hacen curaciones en 20 $, consultas de 2 a 5; Carlos Calvo 1220. v20

PARTERA especialista partos, curaciones breves, pensión desde 20 $, Catamarca 596. v15

PARTERA MALERBA, prof. mater. Turín, Bs. As. Curac. ráp. Pens. 40 $. Cons. gratis, Paraná 947. sin chapas. v81

SARA ZEPURNAYA: emb. partos, cura ráp. pens. 40, Pueyrredón 583. v15

OFICIOS Y EMPRESAS UTILES PARA LAS FAMILIAS

AFINAMOS planos por 3 $, componemos barato, Venezuela 472, U. T. 96, Av. v14

ALBAÑILERIA, GOTERAS, humedad y pintura, Teófilo, C. Barros 83. v18

A 1 Y 2 $ ENCERO PISOS, limpio casas, B. Mitre 1630, U. T. 564, Lib. v14

A PLAZOS, PINTURA Y REFACCIONES A Marano; Sadi Carnot 34.

APROVECHEN: EMPAPELO piezas por 5, 8, 12, 15 $, pintura y blanqueo a precios reducidos; Solís 765. Secchi

ALBAÑILERIA, cloacas a plazos, refacciones, planos, etc., Moreno 3322, C. 1 346, Mitre. v12a.

ALBAÑIL, PINTURA, BLANQUEO, PApel barato y garantido U. T. 5114, M. Luna 429. v14

AFINO y compongo pianos. Const. dipl. Rath, U. T. 121, Belg., J. Hernández 2346. v16 ab.

CONSTRUCCIONES, refacciones, albañilería y pinturas, facilidades pago, ... Chivilcoy 213, U. T. 274, Flores. v21

ENCERO pisos, limpio casas, abonos, Venezuela 1070, U. T. 5927, Lib. v15

ENCERO pisos, limpio casas, barato, Paraguay 1542, U. T. 3565, Juncal. v15

ENCERO 3 $ PIEZA 3 MANOS, LIMPIO casas, Paraguay 2556, U. T. 4707 J. v15

ENCERO especial 1 y 2 $ cera brillante, Montevideo 979, U. T. 6142, Junc. v15

ENCERO PISOS, lustro muebles, limpio casas, Pasco 66, U. T. 1961, Libertad. v15

ENCERO PISOS, LIMPIO CASAS, TOMO abonos en condiciones inmejorables, Cangallo 1696, U. T. 2335 Lib., Díaz. v15

ENCERO PISOS, limpio alfombras, limpio casas, abonos, Tomás Cardona, Belgrano 1708, U. T. 3476, Libertad. v15

ENCERO PISOS A TODO GUSTO, CERA brillante, no marca pisadas, limpio casas y abonos, Lima 247, U. T. 5610, L. v14

ENCERO pisos a 2 y 3 $ pieza, 3 manos y aguarrás, Humberto 1 1333, U. T. 2305, B. Orden. v15

ENCERO PISOS, CERA ESPECIAL y brillante, Culpina 262, U. T. 804, Flores. v15

ENCERO pisos, limpio casas, tomo abonados, lustro muebles, colocamos alfombras, mando oficiales por día, Berdión Hnos., Alsina 1361, U. T. 5885, Libertad. v25

EL UNICO EX-OFICIAL con certificado de la casa Thompson, lustra y compone muebles, especialidad en pianos, no confundir, Ayacucho 551, U. T. 7433, Lib. v15

ENCERO desde 1 $ PIEZA, 3 manos de cera brillante, no marca pisadas, limpieza, abonos oficiales por día, mudanzas, precios sin competencia, llame U. T. 184, Libertad, García, Venezuela 1275.

ENCERO Y LUSTRO PISOS y parquets a 1 $ por pieza, con 3 manos de cera y aguarrás especial, única que no marca las pisadas, a prueba. Especialista limpieza de casas, Corrientes 2136, U. T. 1343, Lib. v15

EX OFICIAL DE MAPLE de París, nuevo método para encerar pisos, parquets con 3 manos de cera brillante resistente al agua y no marca las pisadas, a prueba y a precio de lo más barato; limpio casas, tomo abonos mensuales, lustro, compongo muebles y pianos a mitad precio. La Parisienne, Alsina 2331, U. T. 2370, M. v15

OFICIOS Y EMPRESAS UTILES PARA LAS FAMILIAS

LUSTRO, compongo, cambio muebles, fábrica, Viel 712, esq. P. Goyena, J. R. v19

LUSTRADOR DE MUEBLES, competente, se ofrece, Colombres 58. v12

LUSTRO, COMPONGO PIANOS y muebles finos, se ofrece fino. Ombú 736. v15

LEAN ESTE AVISO QUE ES MUY INteresante! Señor: Su biblioteca no puede ser bien arreglada cuando sus libros no están encuadernados. Yo por 0.90 cts. hago una encuadernación especial dorado e iniciales, Cevallos 325. v15

NO ESPERE A MAÑANA, PIDA EN SEguida que Longobardi, Bolívar 280, arregle su casa para el baile. v31

PINTOR emp., albañil, rep. casas, barato, U. T. 985, Pino., Arenales 2026. v14

PINTO, decoro, empapelo, saco humedad, bar., Uruguay 367, U. T. 7467, Lib. v21

PINTO, empapelo piezas desde 6 $; Talcahuano 20, U. T. 2172, Libertad. v14

PINTO piezas a $ 2, empapelo a 5, puertas, frentes, barato, Lavalle 3945. v14

PINTO FRENTES PATIOS 5 $, PIEZAS 2 $, empapelo 3 $. Río Bamba 149. v15

PINTOR empapelador oficial se ofrece, va a campaña; Venezuela 2373.

PINTURA EN GENERAL, CARPINTEría y albañilería, barato, Carp. T. 257, Castro Barros 1637. v14

PLANCHADOR DE LA camisería Dupuy de camisas y cuellos de todas clases de ropa, usado, planchado a nuevo, U. T. 1011, Palermo, Oro 2142. v14

PINTOR empapelador letrista decorador, se ofrece para cualquier trabajo, perteneciente al ramo. Por carta o personalmente, W. Máximo, calle Pilcomayo 1053.

SE HACEN y se renuevan colchones a precios sumamente reducidos, México 1462.

SILLAS DE VAQUETA REFACCIONAmos, tinta para las mismas, U. T. 2190, Libertad; Corrientes 2136. v15

SE LUSTRAN MUEBLES, pianos y se componen, Ayacucho 1293, U. T. 28, Lib. v14

SALONES PRINCIPESCOS PARECEN los que adorna la empresa Longobardi Bolívar 280. Ambos teléfonos. v31

TAPICERO recomendado, trabaja barato, Billinghurst 1317, U. T. 2673, Pal. v15

TAPICERO muebles, cortinados y refacciones, se ofrece; Juncal 2222. v14

TAPICERO ex-decorador de Thompson, mueb., cortinados, reformas, precio módico A. Renos, Uruguay 865, U. T. 5808, J. v21

TAPICERO y lustrador de mueble y cueros, trabajan baratísimo y cortinados. Leopoldo, San Carlos 3420, U. T. 2958 M. v23

OFICIOS DIVERSOS PEDIDOS

APRENDIZA adelantada de modista, se precisa, Billinghurst 2057, dep. 15. v15

APRENDIZ para peletería se necesitan; Bmé. Mitre 870. v15

APRENDIZAS para modista de sombreros se precisan, Callao 737.

APARADORA de fino preciso, Malabia 2611.

AYUDANTAS PARA sastre de señora y aprendizas, preciso, Pasco 23. v15

APRENDIZ para imprenta, se necesita, B. Mitre 991.

APRENDIZ joyero adelantado, se necesita, Rioja 718.

APARADORA buena medio oficiala necesito, pago bien, Castro 1218.

APRENDIZAS para taller de tejidos se precisan. Entre Ríos 373.

APRENDIZ grabador se necesita; Libertad 163.

APRENDIZAS costureras adelantadas se necesita; Helguera 185.

ARMADORAS de camisas se necesitan, Santa Fe 2156.

APARADORA oficiala y aprendiz de señora fino se precisa, Catamarca 596.

APRENDICES y sacapliegos se necesitan, Alsina 731.

APRENDIZA adelantada modista, se precisa, Directorio 467.

APRENDIZ grabador, se necesita, Sáenz Peña 153.

APRENDIZAS para vestidos fantasía y sastre, preciso, Río Bamba 371.

ADORNADORA de sombreros, se necesita, Tucumán 670.

ADORNADORA y preparadoras se necesitan, Entre Ríos 690.

APRENDIZAS de sombreros adelantadas necesito, Pavón 1422.

APRENDIZA chalecos finos necesito, se paga, Oro 2640.

APRENDIZA de vestidos se precisa, calle Córdoba 831. v15

APARADORAS oficialas maquinistas y preparadoras, preciso, Bulnes 769. v15

APRENDIZA de sombreros se necesita, calle Esmeralda 950, 1er. piso izquierda.

APRENDICES se necesitan para sobres, Donato Alvarez 73.

APARADORA de señora y niña, se necesita, Independencia 1582.

APARADORA de ... se necesita; Salta 991.

APARADOR maquinista para cinturones y carteras necesito, Bulnes 1148. v1.

APRENDIZA modistas de vestidos, se precisan, Bdo. Irigoyen 575. v14

APRENDIZA planchadora necesito, Talcahuano 453. v14

APARADOR oficial preparador y maquinista se necesita, Venezuela 2437. v14

APRENDIZA MODISTA DE VESTIDOS preciso, Arcos 3391. v14

APARADORAS precis., medio oficialas y aprendizas; Constitución 3317. v14

APARADORAS APRENDIZAS ADELANtadas, con sueldo, necesito, Cuenca Cucha 840. v14

ASERRADOR OFICIAL, RECORTADOR, práctico en maderas para cepillos, se necesita, Florencio Varela 260, Avellaneda.

APRENDIZAS para taller de festones a máquina, se precisan y pagan, Sarmiento 1819.

ALBAÑIL carpintero con herramientas, recomendado, $ 3.60 por día, Cangallo 871.

APRENDIZA modista sombreros, para mandados, preciso, sueldo 10 $, Cangallo 1744. v14

A DOS JOVENES DISTINGUIDOS QUE deseen trabajar en cinematografía se les prepara, B. Mitre 1320. Presentarse de 9 a 1 únicamente.

A SRTA. SERIA y ... se le enseña dactilografía a cambio de servicio trabajo, no doméstico, cartas Avda. de Mayo 575, "Urgente".

BORDADORAS en blanco y color, se precisa, Florida 578. v16

BUENA bordadora Singer, se necesita, para taller, Caracas 753, Flores.

BORDADORAS para máquina Singer, se precisan, Río Bamba 371.

BORDADORAS en oro y mostacilla necesito, Belgrano 3515. v15

BORDADORAS a máquina "Singer" se necesitan; Belgrano 3515. v15

BORDADORAS SINGER, ropa blanca, pago bien, necesito, México 1961. v16

BORDADORA EN vestidos, precios módicos, Victoria 2556, dep. 5.

BUEN oficial pintor para autos, se necesita, Charcas 2549. v15

BUEN OFICIAL tapicero para autos, se necesita, Charcas 2549. v15

BORDADORAS a máquina Singer, trabajo a domicilio, preciso, Perú 699. v14

BUENAS maquinistas peleteras, se necesitan, Harrods, Florida 877. v14

BORDADORAS a máquina Singer se necesitan, Cabrera 3251. v15

BUENAS PREPARADORAS y medio de sombreros necesito, Esmeralda 1048. v14

BORDADORAS a mano en seda y perlas, preciso para taller, Viamonte 1359. v15

BORDADORAS en seda y perlas para taller, se necesitan, Viamonte 1059. v15

BUENA preparadora y medio preparadora de sombreros necesito, Paraguay 758.

BORDADORAS buenas oficialas en seda y perlas, para taller preciso, Maipú 938. v16

BUENAS OFICIALAS BATERAS, modistas, necesito, Cerrito 1003, dep. 2, piso primero. v15

BORDADORAS MEDIO OFICIALAS Y aprendizas, seda y perlas, necesito, Lavalle 663.

BUENAS COSTURERAS PARA BATONES de señora, se necesitan, Uspallata número 956. v16

BUENAS COSTURERAS PARA VESTIdos de niña, de 1 a 4 años, se necesitan, Uspallata 956. v16

BORDADORAS a máquina Singer, se precisan, trabajo todo el año, presentarse con muestra, México 2810, dep. 3. v14

BUENAS y medio preparadoras de sombreros de señora preciso, Córdoba 3547. v14

BUENOS OFICIALES y medio oficiales lustradores se necesitan, Thompson, Lavalle 3759. v16

BUENAS BORDADORAS EN BLANCO Y fantasía se necesitan, Harrods, Florida 877. v15

BORDADORA a mano en seda y mostacilla se necesita, buena oficiala, Santa Fe 844. v14

BORDADORA OFICIALA A MAQUINA Singer se necesita, Arenales 516, Avellaneda. v14

CARRERO con buenas recomendaciones, sueldo 95 $, necesito, Canning 3282.

CUELLERAS con muestra, se necesitan, Sarmiento 516. v16

COSTURERAS se necesitan, trabajar en taller, Rivadavia 8656. v15

CARPINTEROS galponistas 1|2 oficiales, preciso, Av. S. Martín 2707, Agronomía.

COSTURERAS para adentro, se precisan; Victoria 1966. v15

CARPINTERO oficial competente se necesita en la carpintería, Sarandí 461.

CAMISEROS BUENOS Y CON MUESTRA, necesito, Callao 290, The Standard.

CARRERO práctico para empresa de mudanzas se precisan, Lima 249. v15

CARPINTERO 1|2 oficial necesito, Charcas 3649.

OFICIOS DIVERSOS PEDIDOS

CARPINTEROS y medio oficiales, necesito; Callao 37, "Clue".

CONFECCIONISTAS de bolsitas para confitería, se necesitan; Cangallo 3523.

CARPINTEROS para carrocerías de automóviles, necesitamos, Solís 1589.

CORTADOR de suela preciso, Av. La Plata 1142.

COBRERO se necesita, calle Serrano número 574.

CORREDOR relacionado en confiterías, buena comisión; Moreno 1602.

CADETE para zapatería se necesita, Tucumán 631.

COSTURERAS de ropa blanca para señora preciso con muestra; Tacuarí 524.

CARTONERO muchacho cosedor a máquina, necesito, Corrientes 368.

COSTURERA que sepa componer ropa de hombre, se necesita, Esmeralda 675. v14

CABALLERIZO para corralón de carros se necesita, Colorado 59. v14

COSTURERAS de cazadoras de niño fino necesito, con muestr. Lima 349. v15

CADETE PRACTICO, buenos informes; Carlos Pellegrini 513. v16

CALZONCILLERAS con muestra se necesitan, B. Mitre 1171. v15

COSTURERAS pantaloneras precisa ropería, presentar muestra, Lavalle 729. v14

CORTADOR sastre se necesita; Santa Fe 2511. v14

CARTONEROS, cortadores, cosedores oficiales, medio oficiales, encoladores y oficialas, necesito, pago bien, Jujuy 125. v16

COSEDOR para máquina Black y puntear, con buenos informes, se precisa, Triunvirato 391.

CORREDORES PARA OFICINA DE compraventa propiedades, necesito, Corrientes 685. E. Barry.

CAMISERA, se precisa, inútil presentarse si no es competente, "The West End", Sarmiento 785.

CIEN ARMADORAS DE CAMISAS SE necesitan, pagamos bien; presentarse con muestra; Soler 3277. v18

CORREDOR necesito a sueldo, gastos y comisión, con clientes consumidores hilo atar y coser, Sarmiento 4588.

CARPINTEROS muebleros y lustradores, muy competentes, se necesitan, Av. América 2350, Villa Urquiza. v16

CADETE práctico en tienda y mercería, con recomendaciones, preciso, California 1900.

COBRADORES con fianza comercial, se necesitan para "La Voz del Comercio", Rivadavia 875, de 9 a 11 a. m. v14

COSTURERAS para ropa blanca de señora, con muestra, se necesitan; Alsina 1251. v15

COSTURERAS recomendadas, preciso para cazadoras de niños, bombachas y pantalones regulares y ordin., Corrientes 1779. v15

COPISTA competente máquina Royal, trabajo contabilidad, se necesita, ocurrir estudio Dr. Saavedra Lamas, Florida 440, de 10 a 11.

CORREDORES bien relacionados con propietarios de fincas, se precisan, excelentes condiciones. Escribir con referencias a Administrador, poste restante, Correo. v16

DEPENDIENTE de almacén con recomendaciones se necesita, Brandsen 502.

DEPENDIENTE joven para almacén necesito, Freyre 902.

DORADOR en madera, aprendiz, se precisa, Bmé. Mitre 2029.

DEPENDIENTE joven para almacén se necesita, Tucumán 2701.

DEPENDIENTE práctico de almacén se precisa, Boedo 1805. v15

DEPENDIENTE práctico de almacén se precisa; Defensa 900.

DEPENDIENTE de almacén, para todo trabajo, se necesita, Sarmiento 899.

DEPENDIENTE almacén, práctico, necesito, Lerma 101. v14

DEPENDIENTE almacén, práctico, se necesita; Rivadavia 2099. v14

DEPENDIENTE de almacén se necesita, Paseo de Julio 2100. v14

DEPENDIENTE práctico para despensa, sin pretensiones, se necesita, C. Calvo 1901. v15

DEPENDIENTE de almacén, joven, algo práctico, se precisa, Guatemala número 5901.

DEPENDIENTE de almacén, de 16 a 18 años, con recomendaciones, se precisa, Pavón 3099.

DEPENDIENTES jóvenes de bazar almacén, tienda, librería, preciso, Reconquista 539.

DEPENDIENTE práctico para almacén, con buenas referencias se necesita, José Ma. Moreno 293, Caballito.

DEPENDIENTE para depósito de vinos, recomendado se necesita, P. Unidas 2902. v14

ENCAJERAS se precisan, Florida 578. v16

EMPLEADO bien práctico para zapatería, se necesita, A. Brown 1348.

ESTUCHERO para fondos, se necesita; México 918.

ENCUADERNADORES aprendices, se necesitan; Corrientes 583.

EMPLEADO de tienda para la campaña se precisa; Bmé. Mitre 854.

ENCUADERNADORES muchachos prácticos, se necesitan, Bolívar 430.

ELECTRICISTA buen oficial, se necesita, Melo 2099.

ELECTRICISTAS. Oficial y medio oficial competente preciso con herramientas, Patricios 265. v14

EMPLEADO para la venta de artículos de cirugía, precisamos, únicamente por carta, Florida 385, Compañía I. C. S. A. v15

EMPLEADO muy competente en labores y mercería se precisa; Carlos Pellegrini 513. v14

EMPLEADO competente para cargador de almacén por mayor, se necesita, dirigirse Alsina 1440, de 10 a 11 a. m. v14

EMPLEADO PRACTICO EN CONTABIlidad se necesita, con referencias, por carta únicamente a G. J., Uspallata 600. v14

EMPLEADO joven, para cadete de zapatería, se precisa, dirigirse únicamente por carta, indicando recomendación, Corrientes 668.

EMPLEADA JOVEN PARA CAJERA, SE necesita, que sepa el inglés, con buena garantía, dirigirse por carta únicamente, F. Blanco y Cía., Florida 702. v14

EMPLEADO práctico en hacer facturas y trabajos análogos de escritorio, se necesita, dirigirse por carta únicamente, con referencias y pretensiones Victoria número 1162, se desea español.

FUNDIDOR medio oficial, se precisa y aprendices, Chile 1626.

FACTURERO se necesita, Juncal 965.

FOTOGRAFO operadora señora o señorita, se precisa, San Juan 3541.

FOTOGRAFO operador competente se necesita, Corrientes 678.

FESTONEADORA Singer, dos agujas, competente, preciso, Solís 1391. v16

FOTOGRAFOS IMPRESORES PARA taller se necesitan, Florida 118. v14

FAJISTA y corsetera ortopédica, se necesita, Florida 355. v15

FUNDIDORES oficial y medio oficial, se necesitan en bronce, Dorrego 1170. v14

FOTOGRAFO retocador de negativos, por pieza o por mes se precisa, Rivadavia 8137.

FOTOGRAFO retocador o retocadora de negativos, competente, por mes, sueldo $ 150, necesito, o por pieza, E. Ríos 157.

FESTONEADORAS a máquina Singer de dos agujas, se necesitan, en los talleres de Gath y Chaves, México 3486. v14

FAMILIA VASCA TAMBERA PARA darles un tambo con 100 vacas mansas al 40 o|o en campo alfalfado, se necesita, Sadi Carnot 550, dep. 11. v14

GALPONISTA carpintero competente, se necesita, Jorge Newbery 3880.

HERRERO se necesita un aprendiz adelantado, Viel 563.

HOJALATERO competente se necesita; Bmé. Mitre 1367.

HERRERO de camas, se necesita, E. Unidos 1620.

HOJALATERO medio oficial práctico en tarros lecheros, nec., Caseros 1302. v14

HOMBRE FORMAL, inteligente para varios trabajos, se precisa, inútil presentarse sin buenas referencias, se dará casa a la familia, preferible sepa manejar automóvil, Saavedra 775, Lomas de Zamora, F. C. S.

JOVEN de 16 a 17 años, se necesita para almacén, Bynnon 6701, Liniers.

JOVEN para lechería, se necesita, Triunvirato 710.

JOVEN para chocolatería buen sueldo, se necesita, Rivera 422.

JOVEN de 13 años, limpieza, mandados, casa modas, Suipacha 561.

JOYERO medio oficial se necesita, Rioja 718.

JOVENCITO para mandados de escritorio, por carta a S., Maipú 719.

JOYERO medio oficial para composturas, se necesita; Rivadavia 7012. v14

JARDINERO quintero competente y recomendado para estancia, se necesita, sueldo 70 $, casa y comida, Viamonte 824.

JOVEN PARA sección menaje se necesita con preferencia uno que hable inglés; por carta a casilla correo 378.

JARDINERO japonés, con buenas referencias, necesítase, Venezuela 637, de 9 a 11 a. m.

JOVEN con práctica de almacén, se necesita, Salguero 293. Dirigirse personalmente. v14

JOVEN de 18 a 20 años para trabajos de escritorio se necesita. Escribir a J. L., Charcas 2930. v14

JOVEN español para cadete en casa mayorista de tejidos, que duerma en el negocio, se necesita con buenas referencias, Victoria 1162.

JOVEN de 20 años, que conozca bien correspondencia y máquina de escribir se necesita. Dirigirse por carta únicamente, dando amplios detalles y referencias a S. U., Junín 1084.

LUSTRADOR joven, de botines, competente, se necesita, buen sueldo, Defensa 715.

OFICIOS DIVERSOS PEDIDOS

LUSTRABOTAS preciso, Cabildo 1120.

LAVACOPAS y muchacho necesito, buen sueldo, Rivera 422.

LUSTRADOR DE CALZADO NECESITO, Victoria 1768.

LAVACOPAS necesito, lechería, Santa Fe 1894. v15

LIMPIADOR de cloacas se necesita; Independencia 1848.

LUSTRADOR muebles competente, necesito, Rivadavia 3745.

LUSTRADOR de muebles medio oficial necesito, Pichincha 763.

LIMADOR DE BRONCE oficial y medio oficiales, necesito, Rivera 1925.

LIMPIADOR de tintorería, necesito, Canalejas 546, tintorería La Fama. v14

LUSTRADOR para sillas, necesito, Gungenes 848.

LUSTRADOR en muebles en cedro se necesita; Las Casas 3837.

MUEBLEROS PRECISO: Humboldt 894, altura Triunvirato. v15

MOLDEADOR en yeso para figuritas se precisa; Triunvirato 1093.

MEDIO oficial peluquero se necesita; calle Victoria 3806.

MUCHACHO de 16 a 18 años, lavacopas, preciso, Cabildo 2172.

MUCHACHO de 13 a 14 años todo trabajo negocio, necesito, M. de Oca 800.

MOZO práctico para restaurant, necesito, P. Mendoza 1557.

MEDIO oficiala y aprendiza de vestidos necesito; Juncal 1975. v15

MEDIO oficialas y aprendizas para vestidos se necesitan, Díaz Vélez 2984.

MUCHACHO práctico en despacho de bebidas necesito, Rivadavia 2801.

MOZO restaurant, se necesita, Corrientes 1597.

MUCHACHO 15 a 16 años, barniz, elást. argentinos, preciso, Sarmiento 2971.

MUCHACHO fuerte, para carpintería, se necesita; Talcahuano 189.

MEDIO oficial grabador letrista, se necesita; Venezuela 1083.

MOZO de almacén, práctico en bebidas, necesito, Rivadavia 2802.

MECANICO ajustador con certificados, presentarse de 9 adelante, Cangallo 1462.

MUCHACHO práctico en almacén, se necesita, San Juan 1600.

MUCHACHA aprendiza planchadora, se precisa, Tucumán 1480.

MUCHACHO lustrador de botines, se precisa, Corrientes 2032.

MUCHACHO chico para peón de fábrica se precisa; Rivadavia 7118.

MOZO se precisa algo práctico en despacho de bebidas; Moreno 2824. v15

MUCHACHO 14 a 16, para limpieza y mandados, librería, prec. Esmeralda 653.

MEDIO preparadoras de sombreros, se necesitan; Suipacha 714. v15

MODISTA medio oficiala se necesita, Maipú 670.

MUCHACHO para escritorio y mandados, con certificado preciso; Rivera 680.

MEDIO OFICIALES muebleros necesito, Moreno 3228.

MUCHACHO para escritorio necesito con referencias solamente; Lavalle 2482.

MOZITO lavacopas se necesita con pieza, café; Independencia 2402.

MUCHACHO de 14 años, para farmacia se precisa; Corrientes 1101.

MUCHACHO preciso, lechería, de 12 a 14 años, Tres Esquinas 1911, Barracas.

MUCHACHO necesito, que sepa andar en bicicleta, Victoria 813.

MUCHACHO 14 años, para negocio, precísase, B. de Irigoyen 940.

MUEBLERO oficial competente, se precisa, Constitución 2215.

MUCHACHO práctico para almacén, se precisa, Estados Unidos 2000. v15

MUCHACHO se precisa, para negocio, B. de Irigoyen 350.

MUCHACHITO de 13 años, para panadería que viva cerca, Rivadavia 3149.

MODISTAS medio oficialas, se necesitan; Sarmiento 1473. v15

MOZO de 18 años, para almacén, se necesita; Cevallos 1805.

MUCHACHO práctico, para almacén, necesito; Bolívar 803.

MEDIO oficial sastre, se necesita, calle Catamarca 680.

MUCHACHO 14 años, necesito, para limpieza de escritorio, Rivera 544. v15

MUCHACHO Y PEON se necesitan, Rojas 588.

MUCHACHO lava-copas práctico, se necesita, Belgrano 251.

MUCHACHO de 15 a 18 años para quinta se necesita, Olden 151, Lomas. v15

MEDIO oficiala, tapicera, se necesita, C. Pellegrini 523.

MUCHACHO lavacopas, sueldo 30 $, se necesita, San Martín 549.

MUCHACHO lustrador de botines, se necesita, Sarmiento 557.

MEDIO oficialas modistas se necesitan, Arcos 1183, Belgrano.

MUCHACHO necesito para depósito de vinos, España 302, Barracas.

MUCHACHO para empaque, ... de calzado, necesito, Bulnes 759.

MUCHACHO de 14 a 15 años para fábrica de calzado, necesito, Bulnes 769.

MUCHACHO para almacén, se necesita, Republiquetas 2300.

MUCHACHO para almacén algo práctico necesito; Cangallo 2601.

MUCHACHO para cadete de negocio, recomendado, preciso; Suipacha 615.

MEDIO oficial lustrador de muebles se necesita; Juncal 3108.

MUCHACHO de 14 a 16 años, se necesita, para lavacopas, Pueyrredón 530.

MINERVISTA medio oficial se necesita, Corrientes 838.

MOZO PARA LECHERIA PRACTICO se necesita, Rivadavia 6219. v14

MUCHACHO para mandados, se necesita en una sastrería, Lavalle 2936. v14

MEDIO oficial práctico para máquinas de carpintería, preciso, G. Vieja 4021. v14

MUCHACHO para peón de farmacia, con recomendac., preciso, Lavalle 3222. v14

MUCHACHAS para un taller de vainillas, se necesitan; Sarandí 635. v14

MUCHACHO necesito para bazar, recomendado, Rivadavia 6720. v14

MODISTA de vestidos preciso buena medio oficiala, Juncal 2379. v15

MUEBLEROS para trabajo fino necesito, pago hasta 6 $, Gaona 662. v15

MEDIO PREPARADORA de sombreros se necesita, Tucumán 670. v14

MUCHACHO fuerte para todo trabajo, se necesita, fábrica, Larrea 1007. v14

MEDIO OFICIAL colchonero se necesita, Venezuela 2301. v14

MODISTA buena oficiala en fantasía, se necesita, Tucumán 2173. v14

MUCHACHO de 17 a 20 años, para depósito de vinos necesito, Entre Ríos 883.

MUCHACHO extranjero, de 15 a 18 años, algo práctico en librería, se precisa, Libertad 1295.

MUCHACHOS para mensajeros, de 14 a 16 años, se precisan, que sepan bien las calles, presentarse B. Mitre 479.

MUCHACHOS serios de 15 a 16 años necesito varios para trabajo liviano de taller, General Hornos 327.

MENSAJERO con bicicleta, muchacho joven, para mandados, se necesita. Inútil presentarse sin buenas rec. Florida 238.

MUCHACHO joven de 18 años se necesita, para depósito de vinos, Universidad 1227.

MODISTAS OFICIALAS Y MEDIO oficialas en sastre y fantasía, necesito, Chile 1256.

MUCHACHO se precisa, práctico para almacén, con buenas referencias, Espinosa 996. v16

MUCHACHA de 12 años, para matrimonio poco trabajo, enseñamos a retocar placas, damos casa y sueldo, Corrientes 1046.

MUCHACHO se necesita, para carnicería, inútil presentarse sin sus padres, Inclán 3868.

MUCHACHO de buena presencia, para reparto en panadería, se necesita, Paraguay 816.

MEDIO OFICIAL sastre de fino y aprendiz adelantado, preciso, Florida 683, altos.

MEDIO preparadoras para sombreros, precísanse, teniendo aptitudes para la venta, se les interesará; Callao 737. v15

MUCHACHAS prácticas para hacer bolsitas, se necesitan, San Blas esq. Sánchez.

MUCHACHO algo práctico en almacén, recomendado, se necesita; Rivadavia 2500.

MUCHACHO de 16 años para peón de carbonería necesito, Tres Esquinas número 1975. v14

MAQUINISTAS DE CALZADO, DESVirador de lisa se necesita, Rivadavia 2458. v15

MECANICO medio oficial, bien práctico en automóvil se necesita, Avellaneda 151, Caballito. v14

MUCHACHO PRECISO PRACTICO PARA almacén, de 16 a 18 años, Brandsen núm. 1000. v14

MAYORDOMO para estancia, casado, muy competente, con referencias y certificados, se precisa, dirigirse a H. W. R., correo central.

MECANICO MUY PRACTICO EN máquinas de escribir y cajas registradoras, buen sueldo, dirigirse por carta acompañando copia de certificado a Casilla de Correo 1758. v15

NECESITO oficial peluquero para sábado, Córdoba 3369.

NECESITO oficiales colchoneros, Santa Fe 3870.

NECESITASE alpargatero a mano, Lerma 3446. v15

NECESITASE oficial talabartero, para una estancia, con buenas referencias, ocurrir Reconquista 37, 5o. piso, oficina N.o 55

OFICIAL peluquero para sábado necesito, Cabildo 1967.

OFICIOS DIVERSOS PEDIDOS

OFICIAL o medio peluquero, necesito, por mes, 9 de Julio 11, Bernal, F. C. S.

OFICIAL o medio peluquero necesito por mes o sábado, Av. San Martín 1636.

OJO! OFICIAL peluquero para sábado se necesita, Solís 1099.

OFICIAL medio sastre se necesita, pago 3 $ por día, Cevallos 1758.

OFICIAL peluquero p. sábado o de tarde precisó, Thames 1620.

OFICIAL peluquero preciso por mes, sueldo 65 $, Rivadavia 1831.

OFICIAL o medio oficial peluquero para sábado y viernes, Belgrano 2214.

OFICIAL peluquero, bueno, para sábados, efectivo, pago bien; Canning 687.

OFICIAL medio sastre y aprendiz adelantado, necesito, San Juan 2525. v15

OFICIAL medio sastre, adelantado, pago bien y doy comida; Pichincha 317.

OFICIAL medio sastre, de fino, necesito, Dungeness 273.

OFICIAL peluquero, para sábado y medio por mes, preciso; Asamblea 76.

OFICIAL peluquero y medio oficial necesito, Concordia 1305.

OFICIAL peluquero necesito para sábado, 6 $ y cena, Pichincha 1703 esq.

OJO! aprendiz peluquero que sepa afeitar, necesito, México 1862.

OFICIAL peluquero preciso para sábado o por mes, Independencia 1199.

OFICIAL peluquero, preciso, sábado y miércoles, Lavalle 2891.

OFICIAL medio sastre y aprendiz adelantado necesito; Humberto I 2560. v15

OFICIAL sastre se precisa; Alsina 1359.

OFICIALA medio sastre señora, adelantada necesito; Santa Fe 1447.

OFICIAL peluquero necesito para sábado; Piedras 1114

OFICIAL 1|2 peluquero por mes o para sábado necesito; Maza 2291.

OFICIAL medio peluquero para sábado medio día, $ 4.50, Gurruchaga 451.

OFICIAL medio sastre y aprendiz adelantado, p. bien, S. Juan 1886, d. 3. v15

OFICIAL medio y aprendiz sastre, se necesitan; México 1260.

OFICIAL peluquero preciso para sábado, Belgrano 2400.

OFICIALES muebleros necesito, Castro Barros 1846. v15

OFICIAL medio, aprendiz y aprendiza sastres, necesito, Camarones 1833.

OFICIAL peluquero competente 12 plaza por mes; Las Heras 2318.

OFICIAL peluquero preciso para sábado; Corrientes 2887.

OFICIAL SASTRE para confección, pago bien, Guayaquil 5082. v15

OFICIAL peluquero preciso, para sábado, $ 6, B. de Irigoyen 1492.

OFICIAL peluquero preciso, para sábado, $ 6, B. Irigoyen 657.

OFICIAL peluquero se precisa para Morón; tratar Ecuador 1388.

OFICIAL peluquero preciso por mes o para sábado; Rivera Indarte 23, Flores.

OFICIAL medio peluquero competente, por mes; Estados 3736, Chacarita.

OFICIAL peluquero se precisa, para sábado, 5 $ y la comida, Venezuela 3209.

OFICIAL peluquero bueno para sábado, pago 6 $. Pueyrredón 810.

OFICIAL peluquero joven, preciso, por mes o para sábado, Deán Funes 1915.

OFICIAL peluquero bueno, se necesita, para sábado, Independencia 1530.

OFICIAL peluquero bueno, para sábado o media plaza, preciso, E. Ríos 842.

OFICIAL medio peluquero 4 $ y comida, para sábado, Rincón 1346.

OFICIAL peluquero preciso, para sábado, medio día, fijo, Acevedo 450.

OFICIAL peluquero, se necesita, para sábado, Directorio 216.

OFICIAL carrocero se precisa, Bulnes 1657.

OFICIAL peluquero o medio, se necesita, por mes, Libertad 319.

OFICIAL peluquero, para sábado, preciso; Corrientes 4011.

OFICIAL LUSTRADOR DE MUEBLES, competente, necesito, Billinghurst 12[illegible]

OFICIAL PELUQUERO PARA SABADO, necesito, Avellaneda 2259.

OFICIAL CARROCERO DE AUTOMOVILES necesito, Cochabamba 1850.

OFICIAL PELUQUERO NECESITO para sábado, fijo, Castro Barros 838

OFICIAL PELUQUERO NECESITO para sábado 6 $ y comida, Seguróla 456

OFICIAL peluquero para sábado, se necesita, Azcuénaga 811.

OFICIAL peluquero, competente para sábado fijo, necesito, Rivera 545.

OFICIAL PELUQUERO PRECISO PARA sábado, San Juan 2789.

OFICIAL peluquero para sábado y medio por mes, necesito, Velazco 115.

OFICIAL peluquero preciso o medio adelantado, Pozos 290.

OFICIAL peluquero para sábado, se necesita, Lavalle 1943.

OFICIALES muebleros de macizo y lustrador se precisan; Humberto I 721.

OFICIAL mueblero, se precisa, Chile 2425.

OFICIAL medio peluquero se precisa, Cangallo 1051.

OFICIALA planchadora se necesita, 2.50 $ por día, Chile 1167, 1er. piso.

OFICIAL peluquero por mes o sábado se necesita, Iriarte 1950. v15

OFICIAL peluquero necesito, 1|2 plaza, mes seco, Garay 2499.

OFICIALA modista de fantasía se necesita, muy compet. Sarmiento 1113. v15

OFICIAL peluquero preciso, sábado o media plaza, Corrientes 4377

OFICIAL peluquero competente, preciso, para sábado, pago 7 $, S. Juan 3111.

OFICIAL peluquero para sábado se necesita, Triunvirato 4454

OFICIAL o medio sapatero, se necesita, Triunvirato 4522. v15

OJO medio oficial peluquero necesito por mes y uno para sábado, Gral. Paz 2137.

OFICIAL peluquero necesito para el sábado, pago 6 $, y comida, Cuba 2699.

OFICIAL peluquero para sábado necesito, Pichincha 30.

OFICIAL peluquero preciso por mes, San Martín 617.

OFICIAL peluquero necesito por mes, calle Medrano 396, cualquier hora

OFICIAL peluquero competente por mes o sábado, necesito, Sarmiento 256

OFICIALA DE ROPA BLANCA, de afuera, se necesita, Inclán 2318 v14

OFICIAL SASTRE se precisa, Bolívar 354, 1er piso. v14

OJO! NECESITO aprendiz adelantado o medio of. peluquero, Bermejo 910. v14

OFICIALES muebleros necesito, Chorroarín 1281, alt. Triunvirato al 3400. v14

OFICIAL y medio oficial peluquero, se necesita por mes Soler 1199. v14

OJO! MEDIO oficial peluquero necesito, Mathéu 1901. v14

OFICIAL mueblero se precisa, Loyola 141. v14

OFICIAL peluquero preciso, fijo, pago 40 $, con comida, Gallo 1482. v14

OFICIAL y medio oficial carpintero necesito, Dungeness 848. v14

OFICIALES dos medio sastres, se precisan Rioja 2062. v14

OFICIALAS para acolchados se necesitan, Hortiguera 737. v14

OFICIAL hojalatero se necesita, Sarmiento 2900. v14

OFICIALAS polleristas y mangueras, se necesitan; Santa Fe 1638. v15

OFICIAL peluquero competente, para sábado, pago 8 $ y comida, tratar Moreno 1794.

OFICIAL ebanista, medio tupista y oficiales lustradores, se necesitan, Constitución 2469.

OJO, SEÑORITA necesito, que entienda de coser, para ayudar a sastre de hombre, Venezuela 2446.

OFICIAL PELUQUERO, PARA SABADO, se necesita, 6 $ y comida, Avenida La Plata 584.

OFICIAL YESERO, QUE SEPA TRABAJAR, con molde, se necesita, Paysandú 1412

OFICIALES y medio oficiales sastres, se necesitan, de confección, calle Almagro 1475. José.

OFICIAL PELUQUERO, PRECISO SABADO o por mes, seco, pago bien; Garay 2341.

OFICIAL peluquero se necesita para mañana o medio efectivo, Alvarez Thomas 607.

OFICIAL MEDIO PELUQUERO se necesita, tratar Caseros y Santa Cruz, almacén.

OFICIAL y medio sastre de señora, preciso con o sin comida, pago bien, San Ramón 69, Flores. v14

OFICIAL MECANICO DENTISTA competente se necesita, Cabildo 1954, Belgrano v14

OFICIAL medio sastre aprendiz, necesito, casa y comida, San Salvador 4576, Palermo. v14

OFICIALES, medio oficiales y muchachas, se necesitan, para sastre confección, Bulnes 823. v14

OFICIAL medio peluquero y aprendiz adelantado, preciso, por mes, y oficial para sábado, Gorriti 3987. v14

OFICIALES sastre de señora, muy competentes, con muestra se precisan, La Imperial, Victoria 802. v15

OFICIALES sastres señora, competentes por día, se necesitan, calle Santa Fe 1638. v15

OFICIALES zapateros para nuevo y compostura se necesitan en campaña. Se les paga bien; presentarse Humberto I 2048.

OFICIAL OPTICO DE 28 años, educado, activo y práctico en mostrador, buena presencia y referencias; se necesita. Por carta a "Optical", calle Cuareim 1582, Montevideo, buen sueldo. Inútil escribir si no reune condiciones. v16

PEON PARA trabajo liviano necesito, sueldo 60 pesos; Santa Fe [illegible]

PLANCHADORA oficiala buena o medio oficiala se precisa; Talcahuano 1287.

PELETERAS muy competentes se necesitan; Esmeralda 248. v15

PREPARADORAS, medio preparadoras y aprendizas, se precisan, Lavalle 973.

PEON Y MUCHACHO p. molino, se necesitan, Arcos 453.

PEONES para hachar leña necesito, Charcas 3910.

PINTOR para imitar color, se precisa, San José 176.

PLANCHADORAS aprendizas necesito, con sueldo, Chile 1942.

PLANCHADORA POR DIA y sirvienta se necesita, tratar Juncal 1614.

PLANCHADORAS oficialas se precisan para camisería nuevas, R. Peña 1168

POMPIER sastre se necesita, Sarmiento 936.

POSTICERO oficial y medio oficial se necesitan, San Juan 1832.

PINTOR dibujante competente necesito, Santa Fe 1701. Se at. de 10 a 11 a. m.

PONEPLIEGO para minerva, se necesita; San Martín 315.

PINTORES de carrocería de automóviles, se necesitan; Santa Fe 3429. v15

PLANCHADORA oficiala, se necesita, por cuenta; Bolívar 1565.

PINTORES de automóviles, se necesitan, Ayacucho 38.

PLANCHADORA aprendiza se necesita, Charcas 1939. v15

PINTOR que sepa hacer imitación, se precisa, Rincón 557.

PEON italiano para cremería, se precisa, 50 $, casa y comida, Alsina 673

PLANCHADORAS medio oficialas y aprendizas, preciso, Montevideo 224.

PEON quintero se necesita; tratar de 11.30 a 12.30; Venezuela 1486.

PEONES enceradores de pisos prácticos preciso; Pueyrredón 1826. v15

PINTOR medio oficial se precisa; E. Unidos 854.

PREPARADORAS de sombreros, se necesitan; Esmeralda 783.

PLANCHADORA oficiala preciso, calle Venezuela 2520. v15

PEON JOVEN para farmacia, se necesita, sueldo 25 $; C. Pellegrini 678.

PONEPLIEGO de máquina grande, se precisa; E. Unidos 1384.

PASTILLERO práctico, con referencias, preciso; Moreno 1602.

PRECISO peón para todo trabajo, Sáenz Peña 346, al fondo.

PLANCHADORA medio oficiala se precisa, Montevideo 66.

PREPARADORAS de sombreros de señora, se necesitan, Entre Ríos 221. v1

PEON PARA campo se precisa; Cochabamba 849; tratar de 8 a 11 a. m.

PLANCHADORA a nuevo de color se necesita; Patricios 1793. v15

PLANCHADORA oficiala, se precisa, Bermejo 629.

PULIDORA en oro medio oficiala, se necesita, Rioja 713.

PRECISO MOZO para fonda, práctico, Valentín Gómez 3701.

PLANCHADORA aprendiza, se precisa, Cabrera 3080.

PINTOR de camas de hierro, se necesita, E. Unidos 1620.

PONEPLIEGOS de máquina plana, se necesita, imprenta, Venezuela 1133.

PLANCHADORA se precisa, buena oficiala, Arenales 1465.

PREPARADORAS para sombreros, se precisan, Callao 737.

PRECISO CADETE 14 a 16 años, para tienda, Piedras 77.

PEONES para limpieza se precisan, Lima 1701.

PEONES prácticos se precisan, para limpieza; Sarmiento 2637.

PLANCHADORAS oficialas y medio necesito, pago bien, Piedras 1080.

PLANCHADORA se necesita, práctica en camisas y cuellos, Corrientes 1154, d. 5

PLUMACERAS se necesitan, Suipacha 261.

PEON que entienda de cocina necesito, Almirante Brown 1239, Boca.

PLANCHADORA se precisa aprendiza adelantada, calle Charcas 2354. v15

PINTOR de autos, se necesita, Sarmiento 381.

PLANCHADORA de tintorería, se necesita, Talcahuano 632. v15

PINTOR para coches, necesito, Canning 2425.

PLANCHADORAS buenas oficialas se necesitan, Cabildo 2311, tintorería.

PEON LAVACOPAS, PRACTICO PARA lechería se precisa, Rivadavia 7030. v14

PLANCHADORA buena oficiala se precisa; Moreno 364. v14

PEON de farmacia práctico y con recomenda., se precisa, Santa Fe 1900. v14

PREPARADORAS y medio preparadoras de sombreros necesitan, E. Ríos 566.v15

PEON joven, para cocina, se necesita, Victoria 1101. v14

PLANCHADORA aprendiza adelantada, necesita, Agüero 1480. v14

PANTALONERAS en confección fina, se precisan con muestra, B. Mitre 1348. v14

PLANCHADORA oficiala se precisa, tintorería Cochabamba 1199. v14

PREPARADORAS de sombreros necesito, trabajo todo el año, Cangallo 1558.v15

PRIMERA adornadora para sombreros de señora, se necesita, Suipacha 226, de 11 a 1. v15

PEON se necesita de 16 a 20 años, para limpieza y cuidar perros, referencias, Cabildo 3682.

PLANCHADORAS buenas oficialas y medio oficialas se necesitan, pago bien, San Juan 1162.

PREPARADORAS medio preparadoras y aprendizas de sombreros, se precisan, Montevideo 1644. v15

PRACTICO EN FABRICACION botones nácar, japonés o norteamericano, se precisa, Carlos Calvo 2314.

PEON práctico para tintorería y chico de mandados, necesito, se paga bien, Corrientes 2326.

PLANCHADORA oficiala se precisa y una lavandera y aprendiza, Vicente López 2748, entre Pereyra Lucena y Tagle.

PINTORES y empapeladores necesitan con urgencia, Splendid Theatre, calle Santa Fe entre Callao y Río Bamba.

PEON entendido, para farmacia, que sepa despachar y demás trabajos se necesita; tratar Chile 280, de 1 a 5 p. m.

PEON QUINTERO que sepa manejar para [illegible], 60 $, y comida, preciso; Belgrano 1159

PLANCHADORA medio oficiala, necesito, sepa planchar, ropa hombre y señora, Lavalle 1845

PRECISO MUCHACHO de 12 a 13 años, para cuidar una americana, sueldo 20 $, acompañado por sus padres, Oro 2011.

PEON joven, para limpieza general y mandados de negocio de [illegible], se necesita, Charcas 1024.

PEONES quinteros prácticos preciso, 40 $ sueldo y comida, [illegible], Muñiz, F. C. P., a 2 cuadras estación [illegible]. v14

PREPARADORAS buenas de sombreros y aprendizas se necesitan Esmeralda número 945. v15

PEON PRACTICO en [illegible], tapicería, lotería o casa de [illegible], se precisa, Rivadavia 1916 v14

PEON ordeñador para pequeño tambo, a 8 h. de Buenos Aires se precisa, con certificados, Atacama 468, de 9 a 12 m. v14

PLANCHADORA competente, de tintorería, para vestidos y ropa blanca, fina, necesita Gath y Chaves Lda., talleres anexo, Perú y Rivadavia. v18

PEON español, práctico para casa mayorista de tejidos, que [illegible] en el negocio, se necesita con buenas referencias, Victoria 1162.

QUINTERO se necesita, para quintita en Adrogué, tratar Reconquista 557. v14

QUINTERO para quinta de negocio, con sueldo y habilitación, se necesita, tratar Tucumán 2786, de 10 a 4 p. m. v15

ROTISERO fiambrero, práctico, necesito, Rivadavia 1796.

REPARTIDOR práctico para prospectos tienda se precisa; Santa Fe 3362.

SE NECESITA MEDIO oficiala de modista, Sarmiento 2256.

SE PRECISA oficial pastelero en fábrica de masas, Castro Barros 755.

SE NECESITA un cincelador, Estados 3918. v15

SE PRECISAN medio oficialas modistas Rivadavia 3971.

SE NECESITA medio oficiala festoneadora; Méthéu 1141.

SE PRECISA carrero con libreta, 25 de Mayo 428

SE NECESITA un oficial carpintero, Paraguay 2054.

SE PRECISA muchacho para casa de neumáticos, E. Ríos 1071

SE NECESITAN oficiales carroceros, Peña 3047.

SE PRECISA buena oficiala planchadora, Pichincha 376

SE NECESITA buen oficial plomero electricista y un aprendiz, Libertad 1289.

SE NECESITAN corredores para vender cigarrillos, Venezuela 1069, de 8 a 10.v16

SE NECESITA una cadete modista, de 15 años, recomendada, Arenales 865.

SE NECESITA oficial peluquero, por mes, 40 pesos y comida; Venezuela 3626.

SE NECESITA aprendiz carpintero, adelantado, Cerviño 4449.

SE NECESITAN muchachos para mensajeros, tratar Lavalle 2100, de 9 a 10 a. m.

SE PRECISA medio oficial sastre; Córdoba 3316

SE necesitan muchachas para trabajar en plumas, Suipacha 251.

SE NECESITA aprendiza planchadora adelantada, Paso 494, departamento 6.

SE NECESITAN oficiales de mostacilla, Castro Barros 1637. v15

SE PRECISAN costureras armadoras de camisas, pantalón y bombachas ordinarias, Rivadavia [illegible]. v15

SE necesita una aprendiza para modista, Corrientes 2517.

SASTRE oficial se desea en casa alemana, Alsina 734.

SE PRECISAN oficiales carpinteros, calle Agüero 1948. v14

SE NECESITA buena oficiala modista, Suipacha 1087. v14

SE NECESITA buen oficial tallista medio oficial, Soler 4192. v15

SE PRECISAN armadoras de camisas de hombre con muestra, Corrientes 1550.v14

SE NECESITA aprendiza modista, Quirno 1568. v14

SE PRECISAN oficiales y medio oficiales tallistas, Santa Fe 1309. v14

SE NECESITA oficial y medio oficial mueblero, Murillo 949. v15

SE PRECISAN muchachos prácticos para repartir avisos, Bulnes 1346. v14

SE NECESITAN oficialas para sastre de señoras, Corrientes 2267. v14

SE PRECISAN buenas oficialas bateras, Esmeralda 954, D. P. v14

SE PRECISA aprendiza de vestidos Esmeralda 954, D. P. v14

SE NECESITA un oficial colchonero, Girbone 775, Pineyro, Avellaneda v14

SE NECESITAN muchachas prácticas para envolver caramelos, Salguero [illegible] v14

SE necesita muchacho 15 años, que conozca [illegible], manejar un charret, Bacacay 2050, Flores.

SE PRECISAN muchachas prácticas y aprendizas, para taller de sastre, se paga bien, calle Almagro 1478.

SEÑORITA para escritorio y atender caja que sepa inglés, presentarse de 2 a 4 p. m., Cangallo 1462.

SE NECESITAN oficiales carpinteros para muebles enchapados, calle Corrientes 2065. v15

SE NECESITA talabartero práctico para rellenar caballos con paja y forrarlos, Avenida La Plata 1669. v1

SEÑORITAS que sepan coser a máquina para taller de sastre, se necesitan, Merlo 1992.

SE NECESITAN medio oficialas polleras y aprendizas adelantadas, Santa Fe 1275.

SE NECESITAN buenos carpinteros prácticos en colocación de pisos, obra, Santa Fe 1866. v15

SEÑORITA que sepa escribir a máquina y atender escritorio necesito. Ofertas por carta, Sarmiento 300, F. N.

SE NECESITAN oficial y medio oficial para calefacción eléctrica, Tucumán 1620. v14

SE PRECISA muchacho de 14 a 16 años, para almacén, se le enseña trabajar Quito 4001. v14

SE NECESITA vendedor de caramelos para un teatro, pago el 15 ojo sobre la venta, sea competente, Viamonte 2750. v14

SE NECESITAN DOS muchachos de 15 a 18 años, para reparto, con referencias garantías. Tratar de 10 a 12 m.; Florida 8[illegible]0, farmacia.

SE NECESITAN OFICIALAS QUE SEPAN trabajar a mano para confección fina de hombres, se paga buen precio, Humahuaca 3327. v14

SE PRECISA niñera inglesa que vaya a Montevideo para el cuidado de 2 niñas de 6 y 10 años respectivamente. Tratar de 1 a 4, calle Pampa 3141, Belgrano. v14

SE PRECISAN DOS OFICIALES bauleros, uno carpintero y otro adornista, que sepan de fino y ordinario, buen jornal, Ituzaingó 1410, Montevideo. v18

SEÑORA O SEÑORITA DE 25 A 35 años buena presencia y conversación, inmejorable para negocio, venta artículos de belleza, buen sueldo y comisión, se necesita inútil presentarse si no reune dichas cualidades, Esmeralda 677.

TAPICEROS oficiales y medio oficiales, se precisan, Tucumán 3641.

TIPOGRAFOS medio oficiales se necesitan, Rivadavia 2638. v15

TIPOGRAFO medio oficial, se necesita, San Martín 315.

TAPICEROS de carrocería de automóviles, se necesitan; Santa Fe 3429. v15

TALLISTAS se necesitan, Mármol 763. v15

TAPICEROS para automóviles, oficial y medio oficial necesitamos; Solís 1539.

TIPOGRAFOS y ponepliegos aprendices, se necesitan muchos, San Martín 345.

TIMBRADOR competente se precisa, 4 $ diarios, c. central 101, Chacabuco 94. v14

TIPOGRAFO medio oficial adelantado, con buenas referencias, se necesita; Tucumán 1102.

TIPOGRAFO 1|2 oficial necesito, práctico en programas biógrafo, Ramón Falcón 2709. v14

VISTERAS, con muestra, se necesitan, Sarmiento 516. v16

VISTERAS y armadoras de camisas, con muestra preciso, C. Pellegrini 282.

VAINILLADORAS máquina 2 agujas, necesito; Alsina 1585. v15

VENDEDOR en las provincias Tucumán, Salta, etc., que tenga ya otras representaciones, se necesita, para artículos de punto; referencias, por carta a M. A., Sáenz Peña 318, Bs. Aires.

VIAJANTE A COMISION QUE VISITE cafés, bars, hoteles y almacenes de campaña, para artículo mucha salida, fácil venta, necesítase; San Martín 66, escritorio 413, de 10 a 12.

ZAPATEROS de clavado para criatura precisamos; Salta 991.

ZAPATEROS necesito, sueleros L. XV y t. suela, Yapeyú 978.

ZAPATERO se necesita, salón de lustrar; Maipú 707.

ZAPATERO oficial o medio, preciso, nuevo y composturas, Suipacha 1225.

ZAPATEROS se necesitan 2 oficiales de composturas y nuevo, Gral. Hornos 77.

ZAPATERO práctico para sacar filetes, se necesita, Alsina 1515.

ZAPATERO práctico para poner y sacar hormas, se necesita, Alsina 1515.

ZAPATERO, taquero de hombre se precisa; Liniers 370.

ZAPATEROS cambrilloneros y plantilleros necesito, Uruguay 158.

ZAPATEROS precisan armadores y desformadores Luis XV, C. Calvo 3739.

ZAPATERO armador de Luis XV se precisa; Yapeyú 841.

ZAPATEROS oficiales varón y señora, clavado, preciso, Uruguay 158.

ZAPATERO oficial para todo trabajo, se precisa, Independencia [illegible]. v15

ZAPATEROS preciso, suelero y de fondo, cosido, pago bien, Carlos Calvo 4233.

ZAPATERO para poner suela y hacer tacos de niña, preciso, Solís 1223.

ZAPATERO armador de señora, necesito, Chile 2988.

ZAPATERO LUIS XV COSIDO A MANO y obro para adentro Cerrito 570. v15

ZAPATEROS armadores de señora, necesito, San Juan 2892 v14

ZAPATERO oficial de [illegible], cosido a mano preciso, Corrientes 668. v16

ZAPATEROS para clavado de señora y niña se precisan, Lima 363. v15

ZAPATEROS se precisan para niña y criatura, Independencia 3900. v14

ZAPATEROS clavado criatura, con y sin ruleta, trabajo seguido, Lima 844. v14

ZAPATEROS para compostura y salón de lustrar o se alquila el local; Defensa 409.

ZAPATEROS se necesitan suelero, taquero y desformadores de hombre, Independencia 1500.

ZAPATEROS ARMADORES Y DESFORMADORES, de niña, se precisan, Méjico 3063. v14

ZAPATEROS ARMADORES Y PREPARADORES a mano se precisan, Medrano 216. v16

ZAPATEROS desformadores de hombre fino necesito, subidos precios, Urquiza núm. 568. v14

ZAPATEROS necesito oficiales clavado, criatura y niña, un medio oficial adelantado; Castillo 973, pago bien. v14

ZAPATERO desformador y suelero de Sra. cosido y oficial de fondo L. XV, adentro o afuera, preciso, P. Unidas 158 v14

OFICIOS DIVERSOS OFRECIDOS

ALBAÑIL se ofrece para cualquier trabajo, Constitución 254 v14

AFILADOR aserrador de sierra, competente, se ofrece, L. S., Dorrego 1609.v16

AJUSTADOR, se ofrece para autos, conocimientos perfectos del Ford para taller o particular, José García [illegible] 492. v14

A PERSONA TEORICO PRACTICA egresada de la Esc. N. de Lechería y Agricultura de Bell Ville (prov. Córd.), con certificado y referencias a satisfacción ofrécese, Viamonte 1365, E. A., de [illegible] a 6 p. m. o por carta. v16

BUEN JARDINERO SE OFRECE UN día por semana, Fray Cayetano 668. v15

CORTADOR sastre se ofrece con buenos certificados, Talcahuano 463 A. L. v14

CARPINTERO oficial competente, se ofrece con banco y herramientas, Chacabuco 682, en el café.

CARPINTERO oficial competente con herramientas se ofrece, calle Azcuénaga [illegible]. v15

CORTADOR sastre joven bien preparado en trabajo fino, con buen certificado, se ofrece, P. C., Tarija 3868 v16

COBRADOR se ofrece, fianza hasta 4500 $ efectivos, por carta a R. T., Esmeralda 548. v5

CORREDOR competente en tejidos, mercería y en artículos generales, conoce contabilidad, antes importador y representante, se ofrece, W.; Perú 155

COMISIONES Y ENCARGOS para campaña. Corretajes y tenedurías por hora para la capital. Escribir C. Calvo 550. Rgues. v31

DEPENDIENTE de almacén, práctico, recomendado, se ofrece, Alsina 1835.

DEPENDIENTE almacén se ofrece, recomendado, Quesada 2790. v15

DEPENDIENTE de almacén práctico, se ofrece, con certificado, C. J., Bolívar 1642.

DEPENDIENTE vendedor de calzado se ofrece, referencias a satisfacción, calle Asamblea 866. v15

DEPENDIENTE bien práctico para almacén se ofrece, con recomendaciones, Cochabamba 3826.

ENFERMERA muy práctica se ofrece; Aurora, Chacabuco 139, 1er p. izq.

EMPLEADO almacén competente, se ofrece, Bolívar 443.

EMPLEADO de tienda práctico se ofrece; Cerrito 344.

EMPLEADO joven ofrécese para escritorio o casa de comercio, cartas a J. F., Superí 1456, Belgrano. v16

EMPLEADO se ofrece para tienda, confecciones o sastrería, ciudad o campaña sin pretensiones, O. J.; Viamonte 835. v15

ELECTRICISTA oficial competente, se ofrece, Moine y Misiones, Bella Vista, F. C. P.; Righellato. v14

EMPLEADO ACTIVO y serio, habla castellano, francés, italiano, se ofrece, conoce capital y provincias, E. B., calle Helguera 170. v16

ENFERMERA diplomada, joven y de buena presencia se ofrece, por carta o personalmente, D. S., Culpina 1049, Flores. v15

ENFERMERA SE OFRECE CON MUY buenos informes, para asistir enfermos en casa particular. Dirigirse por carta Alvarado 2557, B. A. v14

EMPLEADO joven de 23 años, con buena letra, ortografía y conocimientos de contabilidad, busca sin pretensiones, puesto en escritorio de alguna estancia, por carta a J. C. Angel, Sáenz Peña 1694. v15

EXPORTACION; EMPLEADO competente, alemán, de 29 años, actualmente trabajando en casa de primer orden, ofrece sus servicios; va también afuera. Referencias inmejorables, A. B. S., casilla correo 1321.

EMPLEADO ANGLO ARGENTINO DE 28 años, desearía empleo en compañía o casa comercial, con perfecto conocimiento del inglés y castellano, experiencia comercial, 5 años empleado inspector de crédito compañía norteamericana y 2 años mayordomo de departamento en un frigorífico, por carta B. B., Av. de Mayo 575.

FOTOGRAFO aprendiz adelantado ofrécese, ciudad; Perú 1022, Pujol.

HOMBRE formal práctico en reparto, se ofrece, con certificado, C. S. [illegible] v15

HOMBRE formal se ofrece para quintero o cuidar animales, para campo; Lima 1256. v13

HOMBRE formal, y muy competente, en empapelados y pintura, se ofrece, por día o por mes, Tronador 851.

HOMBRE JOVEN práctico en mueblería, sabe embalaje y algo carpintería y manejo de riendas, Belgrano [illegible], Dpto. 4, M. L. v15

HOMBRE joven, sin vicios, muy formal se ofrece para cuidar consultorio y limpieza o encargado de casa de departamentos o escritorios. Actualmente empleado en el comercio. 6 años en la misma casa. Por carta, J. M., Castelli 23, p. 16. v15

JOVEN se ofrece para escritorio, sin pretens. Carta S. Vilte, Cerrito 633 v15

JARDINERO se ofrece casa particular; Venezuela 2169.

JOVEN INSTRUIDO para escritorio o casa de negocio ofrécese, Cuba 4152. v16

JARDINERO quintero de profesión, se ofrece, Villafañe 105. v15

JAPONES jardinero de profesión, toda clase árboles, Belgrano 685. v15

JARDINERO quintero bien recomendado se ofrece; Alsina 678, U. T. 3043, A. v14

JARDINERO QUINTERO O SERENO SE ofrece, Charcarita 2486. v17

JOVENCITA principianta, se ofrece para escritorio o empleo análogo, Pedriel 155, dep. 36. v16

JOVEN desea emplearse en escritorio, ciudad o campaña, buenas referencias, por carta A. M., Perú 808.

JOVEN repartidor o cualquier trabajo, buenas referencias ofrécese, Ituzaingó 763.

JARDINERO quintero, italiano, ofrécese con buenos certificados, Villa Devoto; calle Bahía Blanca 4612. v15

JOVEN DE 18 años, se ofrece para escritorio o cosa análoga, A. Delgrosso; calle Thames 1559. v15

JOVEN de 16 años, se ofrece, para escritorio, con buena letra, sabiendo escribir a máquina; Solís 2079.

JARDINERO quintero de profesión japonés, serio, educado, práctico en su oficio se ofrece, Piedras 873. v15

JOVEN FORMAL 18 años se ofrece para comercio o escritorio, tratar L. C., Lima 525.

JARDINERO casado que actuó en importantes parques, se ofrece con óptimos certificados, Olavarría 1383. v18

JARDINERO quintero japonés se ofrece, muy práctico, entiende todo trabajo, tiene buenas recomendac., Rocha 1325.v14

JOVEN auxiliar de escritorio, muy práctico, escribe a máquina, se ofrece, buenos certificados, Canning 3177. v16

JARDINERO práctico se encarga de hacer y arreglar jardines, Jardinero, calle Monte 1125, dep. 4, Flores. v14

JOVEN de 14 años, cursó el 5o. grado, buena presencia, se ofrece, escritorio o casa comercio, S. D.; Rondeau 3663. v14

JOVEN se ofrece, cualquier trabajo, referencias óptimas, Sgo. del Estero número 154. v14

JOVEN COMPETENTE Y ACTIVO, de 24 años, se ofrece para todo trabajo de escritorio o similar en la capital o campaña, escribir a G. G., Moreno 321. v15

JOVEN italiano, de 23 años, serio, sabe leer y escribir, se ofrece depósito de vino o escritorio, por carta solamente. Prefiere capital, J. L. D., La Madrid 835. v16

JARDINERO se ofrece, italiano, soltero, entiende de quinta y arregla parques, dirigirse Conti Hnos., L. Zeppa, Victoria, F. C. C. A. v15

JOVENCITO de 15 años, desea emplearse como cadete en casa de comercio, con buenos informes personales. Las Heras 2289. v15

JOVEN español, de 23 años, buena presencia, se ofrece para escritorio, o casa de comercio, sin pretensiones, por carta o personalmente, a V. G., Maipú 540. v14

JOVEN 18 años, arg., conocimientos contab., dactilog., etc., garantía com., céd., identidad, ofrécese, A. S., Isabel la Católica 1094, Barracas. v14

JOVEN se ofrece, escribe a máquina, contabilidad y cálculos, sin pretensiones, con garantía, por carta a J. E., José M. Moreno 976. v14

JOVEN SE OFRECE, para trabajo de escritorio, habla alemán y posee nociones de inglés y teneduría de libros, sin pretensiones, Aráoz [illegible] v14

JOVEN DE 20 años, se ofrece para casa de comercio o escritorio, sabe bien escribir a máquina, buenas referencias, sin pretensiones; por carta a V. H. M., Moreno 1453.

JARDINERO de primer orden, matrimonio se ofrece, ella buena cocinera, él como capataz para grandes parques y jardines, almacén [illegible] Martínez, teléfono U. T. 154, San Isidro v14

JOVEN ARGENTINO DE 24 años, CON buena letra y recomendaciones ofrécese para trabajar de mañana únicamente de 6 a. m. a 12 m. en escritorio, casa de comercio, etc., sin pretensiones, dirigirse a P. L. V., Aguirre [illegible] v15

MUCHACHO se ofrece para escritorio por la tarde, [illegible] 1583 v16

MUCHACHO comp[illegible] para café o cualquier trabajo, se [illegible] Paseo 1560.

MOZO joven se ofrece para todo trabajo, Paseo de Julio 240

MUCHACHO para [illegible] o casa comercio se ofrece, Montevideo 1048, p. 10

MOZO japonés, se ofrece, para café, por carta Ituzaingó [illegible] v16

MAYORDOMO, con buenas referencias y práctico, se ofrece, Paraguay 746. v16

MUCHACHO se ofrece de 15 años, lee y escribe, [illegible], I. D. v15

MUCHACHO de 14 años activo para almacén se ofrece, Patagones 2452. v15

MOZO de 18 años, muy práctico, para repartidor, se ofrece, Córdoba 1955 v14

MUCHACHO algo práctico ofrécese para almacén, preguntar por Juancito, Montañeses 2390

MUCHACHO de [illegible] instruido y recomendado se ofrece almacén, ferretería, bazar, Moldes [illegible]

MAYORDOMO se ofrece, soltero, serio y activo, con referencias y certificado de competencia, D. B., Lezica 4374. v16

MUCHACHO recién llegado, que entienda de Ford, se ofrece sin pretensiones, Humahuaca 3855

MUCHACHO español 15 años se ofrece para almacén o escritorio; Salcedo 3323 v15

MUCHACHO se ofrece para escritorio o comercio, escribe a máquina, Montevideo 78. v16

MUCHACHO de 18 años se ofrece, para repartidor o cualquier otro empleo, tiene cédula id., Enrique Battista, Alsina 1571.

MECANICO suizo, para motores explosión, busca trabajo, entiende algo de electricidad, B. W., Paseo de Julio 420. v15

MAQUINISTA inglés se ofrece para establecimientos, para arar tierra a tracción, tratar mecánico R., Brasil número 1602. v15

MECANICO AJUSTADOR especialista en motores a explosión y vapor, reparaciones y manejo de cualquier máquina o auto, va a cualquier punto, B. Mitre 1851. v14

OFICIAL peluquero para casa céntrica; se ofrece; Rivadavia 2238. v15

OFICIAL sastre o cortador, con práctica, se ofrece, Lavalleja [illegible] v15

OFICIAL limador, se ofrece, Ramón L. Falcón 3540, Flores v16

OFICIAL LUSTRADOR de muebles se ofrece, Francisco [illegible] 1593. v14

OFICIAL confitero se ofrece, competente; Victoria 2480 v14

OFICIAL peluquero competente, casado, se ofrece, para [illegible] de campaña, B. Mitre 1119. [illegible]

OFICIAL zapatero se ofrece, para el campo, desea condiciones, dirigirse a N. L., Tucumán 900, 2o. piso, dep. 60. v16

OFICIAL sastre cortador muy competente, se ofrece sin pretensiones; Sarmiento 2367, p. 26.

OFICIAL para taller se ofrece, composturas de autos y de carpintero, algo de herrero, hombre de confianza, calle Santa Fe [illegible], Dto. 7. v15

OFICIAL peluquero se ofrece, para los domingos, fijo, por carta. Juan Rosi, Venezuela 456. v14

PLANCHADORA se ofrece para ropa fina por mes, Guido 1508.

PINTORES dos oficiales se ofrecen, saben de albañil; Gallao 1080, pieza 8.

PEON español, se ofrece, conoce la capital, Patagones 937. v15

PINTOR y empapelador oficial, se ofrece, Cevallos 1648. v14

PINTOR oficial decorador competente, se ofrece, Constitución 3739. v16

PEON de quinta bien recomendado ofrécese: Alsina 676, U. T. 3043, Av. v14

PELUQUERO SE OFRECE, PARA SABAdo fijo, o sábado solamente, Independencia 4457.

PEON SE OFRECE con buenas recomendaciones y carnet; Cochabamba 2708. v15

PEON DE 23 años se ofrece, sabe carpintero, con buenas recomendaciones, México 1273. v15

PERSONA DE TODA RESPONSABILIdad, acepta administración de propiedades o cobranzas de cierta importancia, dirigirse a N. S.; Vidt 2027. v18

PEON de 26 años se ofrece para quinta particular, sabe manejar coche con buena recomendación y cédula de policía, México 1273. v14

QUINTERO jardinero, poco sueldo; Quilmes 6[illegible]. D. I. v16

QUINTERO y jardinero italiano, soltero, con buenos certificados, se ofrece, Sarmiento 3102, va al campo. U. 581, Mit. v14

QUINTERO competente, español, soltero, con recomendaciones, se ofrece, Rioja 113. v14

QUINTERO y jardinero práctico para cualquier clase de plantas, se ofrece, Cochabamba 794. v15

REPARTIDOR o peón se ofrece, con buenas recomendaciones, Perú 607.

REPARTIDOR práctico se ofrece para cualquier reparto, E. Ríos 467. v14

REPARTIDOR, conductor, para casa mayorista, se ofrece, San Luis 2494. v15

SE ofrece planchadora para casa particular, taller, ocurrir Hernandarias 115.

SE OFRECE repartidor y peón mostrador carnicero, Paraguay 2877.

SE OFRECE joven de 22 años para dependiente de zapatería, Juncal 2663.

SE OFRECE JARDINERO, quintero, Peterson, Superí 1824, Belgrano. v15

SE OFRECE SIRVIENTA PARA TODO bado, Bompland 2431. v14

SE OFRECE HERRERO CARPINTERO, para estancia, Lacarra 1148. v15

SEÑORITA se ofrece para componer ropa, sabiendo festonear, Arredondo 2440. v15

SEÑORITA se ofrece para consultorio si es posible dentista ya ha trabajado, Paseo Colón 359.

SE OFRECE mujer de confianza, para repartir ropa en taller de planchado, Gral. Paz 130, Avellaneda.

SE OFRECE CORTADOR SASTRE MUY práctico de medida y confección, con certificado. Chile 1014.

SE OFRECE pintor competente a propietario, con recomendaciones y fianza; Rodríguez Peña 79. v14

SEÑORITA joven para principiante de escritorio se ofrece. Por carta o pers. a Defensa 756. v14

SEÑORITA JOVEN, con buena letra se ofrece para escritorio, sin pretensiones; dirigirse por carta a M. I. S., Charlone 830, Piñeiro, Avellaneda.

SE OFRECE joven de 17 años, de 4o. Año Nacional, para escritorio, por la tarde, dirigirse por carta a A. B.; Castelli 330.

SE OFRECE herrero mecánico prác. en cualq. trabajo, buenos informes; la señora buena cocinera, para establ. Independencia 348. v15

SEÑORITA de 17 años, busca empleo por medio día, escribe a máquina, habla francés, español y alemán, tiene nociones de contabilidad, contestar bajo J. Z.; calle Luján 382. v15

SEÑORITA FORMAL se ofrece para cualquier puesto escritorio o casa de comercio, con recomendaciones y referencias, sin pretensiones, por carta J. H.; Lima 1076. v15

SE OFRECE persona práctica en ramos generales, especial en comestibles, como vendedor, jefe de sección, u ocupación análoga, buenos certificados y referencia, por carta N. N.; Núñez 2919. v15

VENDEDORA inglesa, se ofrece, o para consultorio dentista, Iriarte 2256, Barracas al Norte. v15

SERVICIO DOMESTICO PEDIDO

AYUDANTE DE COCINA para lechería, se precisa, Corrientes 2337.

AMA con abundante leche de 4 a 6 meses, certificado, buen sueldo, se necesita, Rodríguez Peña 61.

COCINERA y otros quehaceres se necesita; Cangallo 2340.

COCINERA se necesita, Quesada 2568.

COCINERA se necesita, Cuba 2947, Belgrano.

COCINERA, con cama, buenas recomendaciones, se necesita, Belgrano 2480.

CHICA de 8 a 10 años necesito, Pueyrredón 510, 4o. piso, derecha. v15

COCINERA con cama, recomendada se necesita, Cangallo 3217.

COCINERA se necesita sin retiro, Santa Fe 3566, sueldo 50 $.

COCINERA para cocina sencilla y lavado corta familia, 40 pesos, Callao 1770.

COCINERA necesito con recomendación, para matrimonio, 30 $, Curapaligüe 991

COCINERA para cocina sencilla, casa de negocio, necesito, Arenales 1303.

COCINERA para el campo, se necesita, con referencias, tratar Bolívar 161.

COCINERA y mucama necesito, tratar Beruti 3865. v15

COCINERA competente, con cama y recomendaciones, Callao 676, 5o. p. doha.

CHICA para ayudar en quehaceres de casa, se precisa, Belgrano 438, 4o. p.

CHICA mandados necesito; Jujuy 863, casa familia.

CHICO para mandados de sastrería necesito: Alsina 1261

COCINERA y otros quehaceres, se necesita; Paraguay 3090. v15

CONVENCION 3879, necesítase muchacha para corta familia, buen trato, 30 $.

COCINERA sencilla se precisa, sueldo 40 a 45 $, B. Mitre 2201. v16

COCINERO se precisa para restaurant, Charcas 1088.

COCINERA y otros quehaceres se necesita; calle Beruti 2373.

CHICA se precisa todo trabajo, casa de matrimonio solo, Arenales 3736 v15

COCINERA joven para matrimonio se precisa; Alsina 478.

COCINERA recomendada, con cama, se necesita, Zabala 2443, Belgrano

COCINERA necesito, práctica. Tratar después de las 9, Esmeralda 517, 2o. izq.

COCINERA sencilla, con cama, para familia, preciso, Billinghurst 1663

COCINERA con hija para mucama, se necesita, Chile 680, 2o. piso.

COCINERA con cama necesito para cocina, otros servicios, México 2035

COCINERO práctico para fonda preciso; E. Unidos 30.

COCINERA preciso, con recomendaciones, tratar B. de Irigoyen 476.

COCINERA y otros quehaceres, precisa, corta familia, Ramón Falcón 1621.

COCINERA y mucama, bien recomendadas, se necesitan, Belgrano 1975

CHICA se necesita para ayudar en los quehaceres, casa matrimonio, Solís 1639

COCINERA se necesita en la calle, Cerrito 1244.

COCINERA CON cama, se necesita, Pueyrredón 1476. v15

COCINERA y algunos quehaceres se necesita, Rivadavia [illegible]

COCINERA se precisa, Crámer 939 v14

COCINERA con cama se necesita, Tucumán 2618.

COCINERA formal se precisa, buen sueldo; Humberto I 3130.

COCINERA se necesita, Vida Quintana 580.

COCINERA que sepa bien su obligación y tenga recomend., Rivadavia 6240. v14

CHICA buena se necesita, Rivadavia 6240. v14

COCINERA, se necesita con cama y recomendaciones, sueldo 50 $. México 1131 v14

COCINERA con cama se precisa, Moreno 2534. v14

COCINERA práctica, se precisa, Bogotá 1600, esquina Seguí v14

COCINERA y otros quehaceres, se necesita; Tacuarí 1767 v15

COCINERA y otros quehaceres, se necesita, Valle 3336, Plaza Italia v14

COCINERA para cocina liviana y otros quehaceres, se precisa, Monroe 5650 v14

CHICA 16 años, necesito, poco trabajo, $ 30; Miriñay 933. v15

COCINERA con cama se necesita recomendada, buen sueldo, Cabrera 3368.v14

COCINERA con cama e informes, se precisa, Ayacucho 179 v14

COCINERA y otro quehacer, bien recomendada necesito tratar después de las 8; Pozos 129.

COCINERA sencilla y otros quehaceres se necesita, sueldo 40 $. Bacacay 2612, Flores.

COCINERA con cama, para cocina sencilla y lavado, recomendada, se necesita, México 2497.

COCINERA se precisa que sepa cocinar, para corta familia, sueldo 50 $. Curapaligüe 416, Flores.

COCINERA formal, que entienda bien el oficio y con buenas recomendaciones, se necesita; Salta 335. v15

COCINERA para familia extranjera, se necesita, y otros quehaceres, joven, Entre Ríos 177, 5o. piso.

COCINERA para cocina sencilla se necesita para corta familia, tratar Victoria [illegible], 3o. piso, izquierda. v14

CHICA de 10 a 11 años, para un matrimonio solo, presentada por sus padres, Chile 1488.

CHICO o chica para pequeños quehaceres necesito, de 7 a 9 a. m. y de 2 a 4 p. m., Godoy Cruz 2661, Dto. 1.

COCINERA formal se necesita práctica en cocina sencilla, con retiro, sueldo 40 pesos, Sarmiento 1262.

COCINERA para casa pensión, se precisa, sueldo 50 $, sin cama, B. Irigoyen [illegible]

COCINERA para matrimonio solo, que sepa lavar, se precisa, Entre Ríos [illegible] v15

COCINERA bien recomendada se necesita con cama, buen sueldo, tratar de 9 a 12 Sud América 235, plaza Flores.

COCINERA competente, corta familia se necesita, sueldo 40 a 45 $, Patricios 391 v15

COCINERA que sepa su obligación y con recomendación, se necesita, Malabia 2693 v14

CHICA de 13 a 14 años, necesita matrimonio, sueldo 20 $, Cabildo 134, depart. A v15

COCINERA que ayude los quehaceres de la casa, necesito, Montevideo 680, para corta fila, sueldo 50 $. v14

COCINERA recomendada, sueldo 50 $, se necesita, Rivadavia 6048, tratar de 3 a 5 p. m. v14

COCINERA y otro quehacer y muchacha para mandados se necesitan para corta familia, Sarmiento 1144. v14

COCINERA y otros quehaceres se necesita, para pueblo de campo, casa de médico, recomendada; Victoria 2936. v14

COCINERO soltero para peones de una estancia en la prov. de Buenos Aires se necesita. Presentarse 25 de Mayo 158, de 11 a 12 m., escr. 301.

COCINERITO ayudante necesito, tratar por carta o personalmente Hotel Colman, 25 de Mayo, F. C. S., sueldo 40 $. poco trabajo

COCINERA se precisa, recomendada, que sepa desempeñar su obligación; se permite con criatura chica, buen sueldo, Bustamante 2167.

CASA ALEMANA DE DOS PERSONAS, necesita sirvienta 18 a 22 años, para todo trabajo menos cocina, sueldo 35 a 40 $, presentarse Juramento 1434.

COCINERA y mucama se necesita en casa a 1|2 hora distancia de Once. Tratar o escribir casa Ingeniero, Haedo, F. C. Oeste. v15

CHICA de 14 a 16 años, en corta familia extranjera, para trabajos livianos, se necesita, buen tratamiento, calle Palermo 3647, tres cuadras de la plaza Las Heras.v14

COCINERA competente y otros quehaceres, joven y de buena presencia, se precisa para corta familia de 3 personas mayores, buen sueldo y buen trato. Dirigirse San José 530, 2o. piso. v14

GOBERNANTA inglesa o francesa, se necesita, hasta 10 a. m., Mundial Hotel, pieza 609, Av. de Mayo y Sgo. del Estero.

JOVEN DE 15 a 18 años, para cuidar una nena, se necesita, Valentín Gómez número 3430. v15

LAVANDERA por día, se precisa, B. Irigoyen 1386.

LAVANDERA necesito, 2 días por semana, Cangallo 2049.

LAVANDERA, dos días por semana, se necesita, Helguera 3100, V. Parque. v15

LAVANDERA se necesita, dos días por semana, Beauchef 357, Caballito.

LAVANDERA SE NECESITA, CANGALLO 1709.

LAVANDERA se precisa, muy competente, Arenales 1455.

LAVANDERA se necesita, que sea práctica, para casa de alojamiento, dormir adentro, 25 de Mayo 797.

MUJER para cocina y otros quehaceres sin cama, necesítase, Juncal 2790.

MUCHACHA de 14 a 15 años para quehaceres, c. cama, México 3342, d. 6. v15

MUCAMA general recomendada, se necesita, Larrea 1306.

MUCAMA general, con cama, sueldo 40 pesos, se necesita, Venezuela 3089.

MUCHACHA se precisa para ayudar en trabajos, sueldo 25 $, Moreno 3430.

MUCAMA con cama, se precisa, Talcahuano 1366.

MUCHACHO de 14 a 15 años, se precisa, Cerrito 420.

MUCHACHA para ayudar en quehaceres de matrimonio, preciso, R. Falcón 3127

MUCHACHA para todo trabajo, preciso; Pavón 2089. v16

MUCHACHA para corta familia, sueldo 40 pesos; Pringles 341.

MUCAMA buena presencia, con cama, se precisa, Libertad 269.

MUCHACHO 10 a 13 años se precisa para mandados, limpieza, Corrientes 1993.

MUCAMA o sirvienta, buen sueldo, se precisa; Corrientes 1993.

MUCHACHOS para mandados y limpieza, se necesitan; Suipacha 714. v15

MUCHACHA de 12 a 14 años se necesita para matrimonio solo, Uruguay 624

MUCAMA para estación cercana, se precisa, ocurrir Brasil 1162, de 11 a 12.

MUCHACHA recomendada SE PRECISA para matrimonio, Oro 1872.

MUCAMA general bien recomendada, se necesita, Gral. Urquiza 234. v15

MUCHACHA preciso todo trabajo, corta familia, Brasil 942, dep. 1.

MUCAMA de comedor necesito, recomendada, Santa Fe 3723.

MUCAMA para hotel se precisa; Avenida de Mayo 861 v15

MUCHACHO para mandados se necesita; Viamonte 841.

MUCHACHO para servicio doméstico se precisa; Moreno 1150.

MUCAMO general, práctico para pensión preciso; Av. de Mayo 847, 4o. piso.

MUCHACHO de 16 años para arriba se precisa; Triunvirato 2069.

MUCHACHA necesito para quehaceres de casa, Cramer 1718.

MUCHACHO para quehaceres necesito, Blandengues 1783.

MUCHACHA de 15 años, se necesita para casa de familia, Venezuela 2526.

MUCAMA sencilla, que sepa su obligación, se precisa, sueldo 40 $, Junín 1530

MUCHACHO o muchacha necesita matrimonio solo, Piedras 537, de 9 a. m. a 12

MUCHACHA para ayudar a los quehaceres de casa, se necesita, Rodríguez Peña 369

MUCHACHA seria, necesítase, para quehaceres domésticos, Loria 172.

MUCHACHA 13 a 15 años para ayudar quehaceres, buen sueldo, Paraguay 3034.

MUCHACHA de 14 a 16 años, se necesita, Pujol 648. v16

MUCHACHA para ayudar quehaceres menos cocina, 25 $, Camacuá 645. v15

MUCHACHA se necesita para corta familia, Warnes 73. v15

MUCAMO para casa de pensión, se necesita, Moreno 552

MUCHACHA corta familia, sin lavado, se necesita, Dolores 337, Flores.

MUCHACHA DE 12 A 15 años, se necesita, Belgrano 2849 v15

MUCHACHA necesito, poco trabajo, Ministro Brin 1137.

MADRE e hija de 14 años, necesito, en Ecuador 484.

MUCHACHA se necesita, Entre Ríos 907.

MATRIMONIO quintero y cocinera se necesita, Piedras 276.

MUCAMA se necesita, Arcos 1361, Belgrano.

MUCAMA, corta familia, se precisa, Garay 2612.

MUCHACHA de 12 a 15 años se necesita, Talcahuano 78, [illegible] piso v15

MUCHACHO para limpieza, negocio y entregar, preciso, Moreno 1202

MUCHACHA para matrimonio se necesita, Misiones 364.

MUCHACHO de 14 a 16 años necesito, para trabajo liviano, Boedo 149.

MUCAMO para limpieza general, se necesita, Ecuador 1558

MUCHACHA se necesita para cuidar una nena, Las Heras 2919

MUCHACHA para quehaceres se precisa, sueldo 25 a 30 $, Lima 653

MUCHACHA con cama, de 14 a 15 años preciso, Varela 358, sueldo 25 $

MUCAMA se precisa, Larrea 1419, sueldo 35 $.

MUCHACHA para ayudar quehaceres de familia se necesita, Victoria 3664

MUCAMA en general se necesita, tratar de 2 a 4, Talcahuano 143.

MUCHACHA necesito para corta familia, Ensenada 498, Floresta.

MUCHACHO de 16 a 17 años, para limpieza, se necesita, Esmeralda 224.

MUCAMA española, para corta familia, se necesita, 45 $, Paso 139, de 8 a 12 m.

MUCHACHA de 15 años para sirvienta, se necesita, Zamudio 1371, Flores v16

MUCHACHA para servicio de muy corta familia, se necesita, Suipacha 634. v17

MUCHACHO grande, limpieza, necesito, Serrano 2361, pago 25 $ v15

MUCHACHA se necesita, de 13 o 14 años, para matrimonio, calle Constitución 3340.

MUCHACHA se necesita, para quehaceres Uriarte 1342, Palermo

MATRIMONIO se necesita 80 $. Haedo, tratar Rivadavia 7838.

MUCHACHA para ayuda matrimonio solo, se necesita, Victoria 1858, dep. 16.

MATRIMONIO sin hijos, preciso, él para peón, ella todo trabajo, Solís 1645.

MUCHACHO 15 años, trabajo liviano, preciso, Solís 1643.

MUCHACHA 14 a 15 años, se precisa para matrimonio solo, Agüero [illegible]

MUCHACHO de 15 años recomendado para mandados, necesito, Bmé. Mitre 1639.

MUCHACHA para mandados, se precisa, Vernet 81, cont. Garay.

MUCHACHA sirvienta, se precisa, Vernet 81, cont. Garay.

MUJER formal, para los quehaceres de casa de poca familia, se precisa; Rivadavia 5132. v15

MUCHACHO para casa de familia, se necesita, Arenales 2450.

MUCHACHA, se precisa para ayudar, de 15 a 16 años, Humberto I 1591.

MUCHACHAS necesito para trabajar el cabello, Cerrito 221, 2o. piso.

MUCAMA general y sirvienta de afuera, se precisan, Sarmiento 2343.

MUCHACHA con retiro se precisa; Bernardo de Irigoyen 492.

MUCHACHO para todo servicio se necesita; B. Mitre 1425, altos.

MUCHACHO recién venido se precisa en casa corta familia; Carlos Calvo 1882.

MUCHACHO de 18 años, limpieza negocio preciso; San Juan 2501.

MUCHACHA o sirvienta, precisa matrimonio solo, para todo trabajo, Pasco 56.v15

MUCHACHA para matrimonio se necesita con cama, Ayacucho 235.

MUCHACHOS se necesitan para mandados, Florida 409, de 6 a 10 a. m.

MUCAMA joven necesito, San Juan 1175, sueldo 35 $.

MUCAMA y cocinera se necesita, sueldo 40 $; Boedo 1020.

MADRE CON HIJA DE 12 A 14 años se precisa, sueldo 50 $; Cangallo 1145

MUCHACHA necesito, poco trabajo, buen trato, cama y 30 $; Salta 607. v15

MUCHACHA para mucama, se necesita, Juncal 2254.

MUCAMA para Martínez se necesita. $ 80. Paraná 278, dep. 2o. v15

MUCHACHO se necesita, para limpieza y mandados; Alvarez 651.

MUCAMA portera, se necesita, Lavalle número 1588, de 9 a 11 a. m.

MUCHACHO se precisa, para la cocina, Bartolomé Mitre 4130.

MUCHACHA preciso con o sin cama, calle Castro Barros 394.

MUCAMO se necesita, sueldo 40 pesos; Rivadavia 2354.

MUCAMA que sepa cocinar para matrimonio se precisa; Alsina 478.

MADRE E HIJA, cocinera y muchacha necesito, Carlos Calvo 1060.

MUCHACHO se necesita para mandados, Córdoba 1785, biógrafo.

MUCHACHA para mandados se necesita; calle México 1492.

MUCHACHO para limpieza se necesita, Billinghurst 1007.

MUCHACHA de 14 años para corta familia, por medio día, Cangallo 1414.

MUCAMA general joven, con cama, necesito, Belgrano 1719, depto. J.

MUCHACHA para cortos quehaceres, b. sueldo, preciso, Rivadavia 4686.

MUCAMA de comedor y niñera, bien recomendadas, se necesitan; Guido 1745.

MUCHACHO 13 a 14 años se necesita para limpieza, Las Heras 2285, lechería.

MUCHACHA se precisa, sueldo 25 a 30 $, Alsina 1150, depto. A.

MUJER de edad, corta familia, se necesita, Medrano 375.

MUCAMA, que sepa algo de cocina, se necesita, Humberto I 1537.

MATRIMONIO, mucamos, recomendados, de 9 a 12 m., Salta 1023.

MUCHACHA competente, para matrimonio, se necesita, Catamarca 2293, p. 1o.

MUCHACHA para mucama, 30 $, se necesita; Rivadavia 2172.

MUCHACHA de 12 a 15 años, para todo trabajo necesito; Ecuador 232.

MUCHACHO de 14 a 16 años se necesita para poco trabajo; México 2026.

MUCHACHO preciso que haya trabajado en casa pensión; Moreno 524, D. 4.

MUCHACHA y chico se necesita, Valdenegro 3163, V. Urquiza.

MUCHACHA o sirvienta joven, buen sueldo, necesito, Paraguay 4692, Palermo.

MUCAMA se necesita, para matrimonio, Anchorena 384. v15

MUCHACHA de 14 a 15 años, ayudar quehaceres, necesito, Brasil 1054. v15

MUCHACHO para servicio, necesito, Azcuénaga 1051.

MUCAMA recomendada, con cama, necesito, Peña 2549.

MUCAMA con recomendaciones, sueldo 30 $, Charcas 2320. v15

MUCAMA y cocinera necesito, José Cubas 4280, Villa Devoto, tranvía 86. v16

MUCHACHA para los quehaceres de casa preciso, B. Mitre 1654, dep. E.

MUCHACHA precisa, 15 $ y vestidos, calle Suipacha 782, 2o. piso. v15

MUCHACHA de 10 a 13 años, precisa corta familia, Independencia 3562.

MUCAMA joven se precisa, buen sueldo; Misiones 323.

MUCAMA práctica, se necesita, San Martín 795.

MUCHACHA se necesita, para pequeños quehaceres, Talcahuano 850.

MUCAMA general, se necesita, Alsina 531, tratar después de las 9.

MUCHACHA con cama, se necesita, para trabajo liviano, Membrillar 145.

MUCHACHA se necesita, para corta familia, 30 $, Alvarez 2312.

MUCHACHA o sirvienta, se necesita, calle Salguero 633.

MUCHACHO 13 a 14 años, necesito, presentado por sus padres, Gorriti 5082.

MUCHACHA de 14 a 16 años con retiro se necesita, Olazábal 1993. v16

MUCAMA para matrimonio solo se necesita, Sucre 2245. v14

MUCHACHA de 12 a 14 años, para corta familia, Estados Unidos 496. v14

MUCHACHA necesita matrimonio con una nena, Almagro 1348. v14

MUCHACHA para todo trabajo corta familia, se precisa, tr. Humberto I 3140. v14

MUCHACHA necesito, 13 a 15 años, todo servicio mat. solo, Maza 1264, dp. 1. v14

MUCHACHA para ayudar, se precisa, Boedo 640. v14

MUCHACHA para quehaceres de matrimonio se necesita, Deán Funes 830. v14

MUCHACHO de 14 a 16 años, se necesita, todo trabajo, Corrientes 2475. v14

MUCHACHO de 14 años, necesito para limp. por las mañanas, Florida 272.v14

MUCHACHA cuidar niños, recomendada, necesito, Prov. Unidas 2140. v14

MUCAMO con referencias, se necesita, trabajo liviano, Yerbal 2238. v14

MUCAMA GENERAL MENOS COCINA se necesita, Pampa 3011. v14

MUCHACHA para ayudar quehaceres corta familia, sueldo 25 $, México 1494.v14

MUCHACHA de 12 a 15 años se necesita, Belgrano 2849. v14

MUCHACHA para quehaceres, sueldo 35 $ se necesita, Saavedra 155. v14

MUCAMA JOVEN, para corta familia, se necesita, Thames 1930. v14

MUCHACHA se precisa, 14 a 16 años, matrimonio solo, Colombres 770. v14

MUCHACHA sirvienta para todo menos coc., con ret. Cangallo 1252, 1o., iz. v14

MUCHACHA de 14 a 16 años, necesita matrimonio solo, Pedernera 637. v14

MUCHACHA de 15 a 18 años, se necesita; Tucumán 2662. v14

MUCAMA se necesita Agüero 1453, con b. referencias; después de las 8. v14

MUCAMA recomendada para poco trabajo se necesita; Santa Fe 2817. v14

MUCHACHA para corta familia se necesita; Almagro 551, Dto. 1. v14

MUCHACHA se precisa, 14 a 15 años, para matrimonio solo, Rivera 675. v14

MUJER para sirvienta para medio día, se precisa, Corrientes 3946. v15

MUCAMA general, preciso, 40 $, después de las 8; Chacabuco 1274. v14

MUCHACHA para todo servicio necesita matrimonio solo, Chile 2176. v14

MUCHACHA de 14 a 16 años necesito, Moreno 731, 2o., izq. v14

MUCHACHO para mandados y limpieza se necesita, Belgrano 3515. v16

MUCHACHO de 12 años para limpieza medio día, necesito, Monroe 3360. v14

MUCHACHA para matrimonio solo, se necesita, Coronel Díaz 1714. v15

MUCHACHA de 12 a 14 años, se necesita para niñera; San Luis 2494. v14

MUCHACHA de 11 a 15 años se precisa, Rivadavia 2421, dep. 6. v14

MUCHACHA necesito, para corta familia, Sarmiento 3477. v14

MUCAMA recomendada se necesita, Zapiola 1699, de 9 a 12 m. v14

MUCHACHA se precisa, que sea buena, Rivadavia 3054. v14

MUCHACHA preciso o mujer medio día, buen trato, Corrientes 3743. v14

MUCHACHA de 12 a 15 años, para poco trabajo necesito, Belgrano 1681. v15

MUCHACHA DE 12 a 14 años se precisa, Conesa 1046. v14

MUCHACHA de 10 a 11 años, se precisa, pequeños servicios, Pavón 2464. v14

MUCAMA general, necesito, Teodoro García 2109, Belgrano. v14

MUCHACHA se necesita, Florida 268, depart. O. v14

MUCHACHA se precisa, sin pretensiones, Thames 1664. v14

MUCHACHA para matrimonio con retiro, Río Janeiro 1786, dep. 6. v14

MUCHACHA 14 años, quehaceres menores, Azul 132, Flores. v14

MUCHACHA de 12 años para ayudar quehaceres de señora, sola, se precisa, Belgrano 2330.

MUCHACHO necesito de 14 años, limpieza y mandados, con retiro, Santa Fe 2606. v15

MUCHACHO japonés para limpieza, de adentro, sueldo 50 $, se necesita, Cangallo 1980, dep. F.

MUCHACHA para ayudar en corta familia se necesita, con cama, Ramón Falcón 2719.

MUCHACHA para ayudar quehaceres matrimonio, necesito, S. Peña 474, 1o. dep. B

MUCHACHO preciso para ayudar al servicio doméstico, trato de familia; Rivadavia 1284.

MUCAMA de comedor que lave y mucama de adentro, que sepa planchar y coser, recomendadas, necesita corta familia, sueldo 45 $ cada una; Arenales [illegible]

SERVICIO DOMESTICO PEDIDO

[illegible] necesita para corta familia, Cabrera 3868. v15

[illegible] se necesita para señora, [illegible] presentada por sus padres, [illegible] Lacroze 3664.

[illegible] que entienda de cocina, se [illegible] 35 a 40 $. José Hernández [illegible]

[illegible] sin hijos se necesita para [illegible] en casa, preferible catalanes [illegible] 1113.

[illegible] joven recomendado, sueldo 40, [illegible] desp. de las 6, Santa Fe [illegible]

[illegible] extranjera buena, joven, lavar, planchar se necesita, Juramento [illegible] 34 y 38.

[illegible] que entienda algo de cocina, [illegible] familia, c. cama, necesito $ 35, [illegible] 1111.

MATRIMONIO sin hijos se necesita, sirvienta y mucamo general, recomendados [illegible] 4560, V. Devoto, tomar el 84.

[illegible] general de 40 a 45 años, se [illegible] buen sueldo, con recomendaciones, tratar Junín 55.

MUCHACHO de 14 a 16 años, se necesita para limpieza de patios, con recomendación, Junín 55.

MUCAMA y sirvienta necesito, que sepa cocina sencilla, las dos con cama, Barros 70.

MUCHACHO o muchacha para limpieza de matrimonio, necesito, Libertad 23?, v15

MUCHACHA de 13 a 15 años, para los quehaceres de corta familia, se gratifica; tratar de 9 a 12 m., Jujuy 214.

MUCAMA de adentro, que sepa coser, se necesita con recomendaciones para corta familia, buen sueldo, Alsina 1648.

MATRIMONIO formal, ambos mucamos, con buenas recomendaciones, se necesita; Salta 936. v15

MUCHACHA de 14 años, que sea aseada, para cuidar chicos se precisa; Victoria 1932, Dto. 19.

MUCHACHO de 12 a 14 años, se precisa, buenas recomendaciones; Córdoba 373, Dto. 19.

MUCAMA se necesita para corta familia, con buenas recomendaciones; Montes de Oca 269, de 8 a 10 a. m.

MUCHACHO para limpieza casa familia preciso; Manuela Pedraza 3616, Belgrano. v15

MUCHACHA necesito para corta familia, sabiendo algo de cocina, pago buen sueldo; Ayacucho 2105.

MATRIMONIO práctico, aseado y de confianza, para servicio se necesita, Corrientes 982.

MUCHACHA se necesita para ayudar en los quehaceres domésticos, San Juan 4140, 2o. piso.

MATRIMONIO se necesita, Rivera 1993, mujer todo serv., marido, peón u otro oficio.

MUCHACHA se precisa para un matrimonio y una nenita, sueldo 25 $; Santa Fe 2326, depto. 8.

MATRIMONIO sin hijos, para el campo, el peón, ella cocina, se necesita, Humberto I 1527.

MUCHACHA joven, necesito, ayudar quehaceres matrimonio, con bebe, Cangallo 1079.

MUCHACHA para servicio de corta familia, recomendada o presentada por sus padres, se necesita, 30 $, San Juan 2438.

MUCHACHA de 14 a 15 años, para los quehaceres de una casa, se necesita, Viamonte 1930.

MUJER para lavar y planchar, se precisa, dos días por semana, Pueyrredón [illegible]

MUCAMA recomendada, general, necesítase corta familia, sueldo 65 $, Pueyrredón 824, 6o. p. izq., de 2 a 4. v15

MUCHACHA se necesita, sin cama, de 15 a 16 años, para cuidar un chico, Viamonte 378.

MUCHACHO necesito; tratar de 11 a 4 en la Avenida Quintana 584, sueldo 30 pesos. v14

MUCHACHA se precisa para todo trabajo de poca familia, buen trato, Salta 344.

MUCAMA general preciso, sueldo 35 $, recomendaciones; Valentín Gómez No. 2961.

MUCHACHA de 12 a 14 años, se necesita, familia, para ayudar en los quehaceres, buen trato, Vidt 2021, Palermo. v14

MUCAMA con recomendaciones, buen sueldo, tratar de 9 a 12 m., Larrea número 977.

MUCHACHO de 16 a 17 años, para limpieza y portero, se precisa Maipú 505, 1er. p. Se piden referencias. v14

MUCHACHA para servicio de corta familia, se necesita, Pasaje Italia 617, entre Quintana y Varela (Flores). v14

MUCHACHA de 13 a 15 años, se precisa para quehaceres corta familia, 15 a 20 $, Cochabamba 640, dep. 13. v14

MUCAMA de adentro que sepa costura se necesita corta familia; Independencia 2039.

MUCHACHA joven para cuidar un niño y otros pequeños quehaceres, con retiro, se necesita, Chacabuco 664, dep. 6. v14

MUCHACHA para servicio de corta familia, sin chicos, se necesita urgente, Corrientes 3742. v15

MUCAMA o sirvienta con recomención, necesito, Perú 1236, tratar de 8 en adelante. v14

MUCHACHA para matrimonio solo, buen sueldo, con recomendaciones, Sarmiento 2594. v15

MUCHACHA de 15 a 17 años, se precisa para matrimonio e hijo, de 20 a 25 $. Esmeralda 462. v14

MUCHACHA que tenga más de 16 años, para el servicio de corta familia, Thames 1325. v14

MUCHACHA de 15 a 20 años, se necesita, para corto servicio, sin cama, tratar Gurruchaga 1161. v14

MUJER formal se precisa para lavar y otros quehaceres, en familia inglesa, tratar de 10 a 12; Santa Fe 399. v14

MATRIMONIO sin hijos, se necesita para el campo a 12 horas de tren, él para peón de quinta y ella que entienda bien de cocina, tratar Rivadavia 7496.

MATRIMONIO SE NECESITA, la mujer cocinera práctica y el marido para acompañar enfermo nervioso, Salta 1311, de 8 a 11 a. m.

MUCHACHO de 11 a 13 años para pequeños quehaceres y mandados se le viste y da un pequeño sueldo, tratar de 10 a. m. en adelante, Pueyrredón 960

MUCAMA general y chica de 15 años, se necesitan, con recomendaciones, casa de corta familia, Acevedo 2731, casi esq. Las Heras. v16

MUCHACHO de 14 a 18 años, con recomendaciones, se precisa para limpieza y mandados casa de familia, tratar calle Viamonte 920, de 10 a. m. a 12 m.

MUCHACHO de 15 a 18 años, para portero y servicio de afuera, recomendado, se necesita, Uruguay 243, tratar de 9 a 11 de la mañana.

MUCHACHA se necesita con retiro a su casa, de 7 a 9 de la noche, para cuidar niña de 1 año, sueldo $ 15. Tratar 25 de Mayo 611, 3er. piso.

MUCAMA general, recomendada, se necesita, en casa de matrimonio sin hijos, en el pueblo de Morón (F. C. O.), calle Rivadavia 1046, sueldo 50 $. Pasaje pago. v15

MATRIMONIO solo, se necesita, jardinero quintero, la mujer cocinera, con recomendación, tratar Uriburu 1192, antes calle Andes.

MUCAMA JOVEN, seria y con recomendación, se necesita para familia inglesa. Ocurrir por la mañana entre 9 y 11 a Conesa 1990, Belgrano v16

MATRIMONIO serio, sin hijos y con buenas recomendaciones, se necesita para casa de familia inglesa, en pueblo de campo, ella para cocinera y él peón de patio y que entienda algo de jardín y cuidar automóvil. Deben de ser de nacionalidad italiana, francesa o inglesa y es inútil escribir no llenando estos requisitos. Diríjase por carta a Señora Elena Grant, Villa Ensenada, Laboulaye, F. C. P. v15

NIÑERA o mucama de adentro, con recomendación, se necesita, Montevideo 79

NIÑERA DE 12 a 16 años se necesita, Cabildo 491, Belgrano

NIÑERA se precisa, calle Corrientes No. 2153.

NIÑERA con recomendaciones, se precisa, sueldo 30 $ Cerrito 1131

NIÑERA SERIA se necesita, Billinghurst 298.

NIÑERA para cuidar un bebé 20 pesos, Entre Ríos 1107

NECESITO muchacha con cama, corta familia, Humberto I 1107, dep. 16

NECESITO chica para todos quehaceres, Rodríguez Peña 144, 2o. piso

NECESITO muchacha 13 a 15 años, casa familia, Sarmiento 3166, dep. 4, v15

NIÑERA se necesita, Hotel Roma, Cangallo 759, dep 27. v14

NIÑERA se necesita, Zapata 245 v15

NECESITO muchacha para matrimonio solo, buen trato, Tucumán 1427. v14

NECESITO muchacho de 13 a 15 años para ayudar quehaceres de corta familia, Sáenz Peña 786.

NECESITO muchacha de 15 años, para matrimonio solo, con o sin retiro, B. Irigoyen 678, 5o. p., dep. K. v14

NIÑERA NECESITO, y ayudar otros quehaceres para corta familia, sueldo 15 $, Yerbal 1076. v14

NECESITO chica para compañía señora, corta familia, 15 $; Charcas 1070.

NECESITO muchacha para matrimonio, todo trabajo, Garibaldi 200. v16

PEÓN DE COCINA se necesita para casa de pensión inglesa, Maipú 317.

PEÓN de cocina práctico, se precisa, sueldo 40 $, San Martín 249.

PEÓN [illegible] de cocina necesito, P. Mendoza [illegible]

PEÓN de cocina que entienda algo para fábrica, necesito, Rivadavia 7627. v15

[illegible] se necesita, B. Mitre 743, [illegible] recomendaciones v15

PEÓN DE COCINA, práctico, necesito, [illegible] 1142.

PEÓN de cocina, se necesita, calle Córdoba 3202.

PEÓN de cocina para casa pensión se necesita, Pueyrredón 694.

PEÓN de cocina, práctico, se necesita; Corrientes 4201.

PEÓN de cocina se necesita, Chile 863.

PEÓN de cocina muy práctico, se precisa, Cangallo 636, 1er. piso.

PRECISO MUCHACHA servicio de matrim. menos cocina, R. Janeiro 431. v15

PARA TODO EL TRABAJO DE FAMILIA corta se busca sirvienta de confianza, sueldo 50 $. Pintos 152, Avellaneda. v15

PORTERO preciso, sueldo 70 $, sin comida, doy pieza para la señora, Cangallo 1565.

PORTERO que entienda de electricidad, necesito, de 8 a 10 a. m., Sarmiento 866.

PEÓN de cocina se necesita, práctico y joven, para hotel, con cama, sueldo 40 pesos; Caseros 3103.

SE NECESITA mucamo práctico para limpieza, con recomendac., Chacabuco 568.

SIRVIENTA para todo trabajo, para matrimonio solo, se precisa, Chile 1316.

SIRVIENTA se necesita; Río Bamba No. 992. v16

SIRVIENTA buena y que sepa cocinar, preciso, Lavalle 1390, 3er. piso, dep. A.

SIRVIENTE se necesita, tratar de 9 a 12; Sarmiento 2174.

SE NECESITA muchacha 13 a 14 años, para matrimonio, Sgo. del Estero 287.

SIRVIENTA que sepa algo de cocina, preciso urgente, Salguero 1939.

SE PRECISA chica corta familia, 10 $; Gavilán 825, Flores.

SE NECESITA muchacha para muy corta familia, Brasil 1476.

SIRVIENTA todo trabajo, de corta familia, prec., Granaderos 186, Flores. v15

SE PRECISA sirvienta que entienda algo de cocina, Sgo. del Estero 1422.

SIRVIENTA se necesita, Pueyrredón 1551 v15

SIRVIENTA que sepa de cocina, se necesita, Maza 1035. v15

SIRVIENTA para corta familia se precisa, Independencia 4187.

SIRVIENTA para todo trabajo se precisa, Rivadavia 3093.

SIRVIENTA, se necesita, Paraguay 3437.

SIRVIENTA, se necesita para todo trabajo corta familia, Esmeralda 433, piso 3o.

SIRVIENTA para todo servicio, se necesita, corta familia, Fraga 788.

SIRVIENTA con recomendación, se necesita para matrimonio, Guanacache 2445.

SIRVIENTA formal, se necesita en casa que hay muchos niños, Entre Ríos 1493.

SIRVIENTA con recomendaciones, se necesita, Canning 685. v17

SIRVIENTA que sepa cocinar, se precisa, Necochea 720, Boca. v16

SE NECESITA ayudante de cocina o ayudanta, Alsina 1112, 5o. piso.

SIRVIENTA, se necesita, sueldo 40 $, Venezuela 728.

SEÑORA de edad para cuidar dos niños, se necesita, México 1338.

SIRVIENTA necesito, cocina y todo trabajo matrimonio, Carlos Calvo 2943.

SIRVIENTA, se precisa, Santiago del Estero 371. v15

SIRVIENTA se necesita en casa de dos personas, Corrientes 830, dep. 3.

SIRVIENTA muchacha, se necesita, Av. de Mayo 1249, 1er. piso.

SIRVIENTA sin cama para corta familia se necesita; Godoy Cruz 1874

SIRVIENTA se precisa para todo trabajo menos cocina; Corrientes 1565. v15

SIRVIENTA o muchacha, preciso, buen sueldo, José M. Moreno 186. v16

SIRVIENTA corta familia, necesito, Treinta y Tres 986. v15

SIRVIENTA se necesita, calle Cochabamba 579.

SIRVIENTA seria, para matrimonio, se necesita, urgente; Rivadavia 2042, d. 4.

SIRVIENTA que sepa cocinar, con cama, necesito; Pavón 1217.

SIRVIENTA para cocina y otros quehaceres se necesita, Varela 169, Flores.

SIRVIENTA se necesita, sueldo 40 $; calle Gascón 243.

SIRVIENTA de edad se necesita, con retiro; Independencia 2402.

SIRVIENTA para matrimonio solo, se necesita, Colombres 963. v15

SIRVIENTA general, preciso, calle Humberto I 629. v15

SIRVIENTA para matrimonio solo, se necesita; Corrientes 3560, depto. D.

SIRVIENTA joven se precisa, para poco trabajo, Moreno 2221. v15

SIRVIENTA preciso, corta familia, se paga 35 a 40 $; Cangallo 1757, alto.

SE PRECISA sirvienta entendida cocina p. corta familia, Valentín Gómez 2938.

SIRVIENTA se necesita, Lucero 293, altura Moreno 3450. v15

SUPLENTA, para matrimonio se precisa, $ 1.80 día, Moreno 1527.

SE NECESITA muchacha de 14 a 16 años, poca familia, Piedras 470.

SIRVIENTA se necesita para todo trabajo, Independencia 810.

SIRVIENTA preciso de 15 años, Piedras 180, dto. 7.

SIRVIENTE recomendado, preciso, sueldo 60 $; Cangallo 1710, 1o., dcha. v15

SIRVIENTA todo trabajo necesito, buen sueldo, Suipacha 678, dep. 8. v16

SIRVIENTA para todo trabajo, se necesita, Gascón 974.

SIRVIENTA que entienda algo de cocina se necesita, Suipacha 315.

SIRVIENTA mujer formal, entienda algo de cocina, se necesita, Alsina 1660.

SIRVIENTA que entienda algo de cocina se necesita, Moreno 2038.

SIRVIENTA SE NECESITA, tratar después de las 8, Santa Fe 1736.

SE NECESITA muchacha para todo trabajo; Uruguay 712.

SIRVIENTA se necesita, buen trato, Cerrito 393, 4o., izqda.

SE NECESITA muchacha sirvienta, de 15 ó 16 años, Venezuela 3532, dep. 29.

SIRVIENTA joven se precisa, Rioja 150.

SIRVIENTA menos cocina se precisa; calle Victoria 2771.

SIRVIENTA se necesita; Pozos 334.

SIRVIENTA se necesita, Cabildo 3916, con recomendaciones.

SE necesita niñera señorita o señora, Diamante 370.

SIRVIENTA formal para todo trabajo, Alvear Núñez 240.

SIRVIENTA que sepa cocinar, necesito, Blandengues 1788.

SIRVIENTA se necesita para todo trabajo de matrimonio, Gallo 1590.

SIRVIENTA que entienda de cocina, con cama preciso, 40 $; Mendoza 2538

SIRVIENTA se necesita que entienda de cocina, recomendada. Sucre 2417

SIRVIENTA se necesita, Cabildo 2359

SIRVIENTA se necesita, buen sueldo, Callao 606.

SIRVIENTA que entienda de cocina se necesita para poca familia, Yerbal 665

SIRVIENTA para todo servicio se necesita $ 35, Camacuá 645. v15

SIRVIENTA formal se necesita, Sud América 788. v15

SIRVIENTA de confianza para cuidar una nenita, necesito, Membrillar 33

SE NECESITA sirvienta por medio día, B. Mitre 1648.

SIRVIENTA joven seria se necesita, Rioja 674.

SE NECESITA cocinera sencilla, tratar Alvarez 2360.

SIRVIENTA necesito matrimonio 25 a 30 $, San Juan 1981.

SIRVIENTA necesita matrimonio, Fray Cayetano 47, plaza Flores

SIRVIENTA sola o viuda, necesito con informes, Varela 636, Flores.

SIRVIENTA necesito para todo servicio, Rivadavia 6784.

SIRVIENTA 16 a 18 años, se necesita para corta familia, Zapiola 2741, dep. 1

SIRVIENTA para todo servicio (Presentarse 9 a 12 m., Alsina 3087 v15

SIRVIENTA se precisa urgente, Piedras 1262, dto. M.

SIRVIENTA se precisa, para todo servicio para 3 personas, Uruguay 1917.

SIRVIENTA joven se necesita, sin cama, poco trabajo, 40 $; Charcas 1464

SIRVIENTA se necesita para matrimonio solo, Caseros 453, piso 1o., dep. B

SE necesita muchacha de 14 a 16 años para adentro, Solís 1264 v15

SIRVIENTA que entienda de cocina, se necesita, M. de Oca 417 v15

SIRVIENTA que sepa cocinar necesito, Independencia 2577

SE PRECISA sirvienta, corta familia calle Córdoba 2977 v15

SIRVIENTA necesita matrimonio competente, 40 $; Rioja 1669

SE NECESITA mucama formal y recomendaciones, sueldo 40 $, Paraguay 3766 v15

SIRVIENTA con cama, para matrimonio, se necesita, sueldo 30 $. Ayacucho 335

SIRVIENTA joven para niñera, sueldo 30 $, tratar Lavalle 1452, de 1 a 5

SIRVIENTA se precisa, Larrea No. 1040

SIRVIENTA para todo trabajo, se necesita, Cangallo 1265. v15

SIRVIENTA preciso, corta familia, buen sueldo, Venezuela 3887.

SIRVIENTA se precisa, corta familia, buen sueldo, Ramón Falcón 1681

SIRVIENTA necesito, Av. Nacional 3175, Villa Devoto.

SIRVIENTA para todo trabajo se necesita, Ecuador 261. v15

SE PRECISA sirvienta fina, recomendada, de mañana solamente, presentarse de 1 a 5 p. m. a Santa Fe 1301, dep. F. v15

SIRVIENTA sepa cocinar, p. corta flia. necesito, sueldo 40 $; Rawson 50.

SIRVIENTA se necesita, buen sueldo, Avellaneda 2931 v15

SIRVIENTA se necesita para corta familia, Córdoba 1386. v16

SE PRECISA cocinera de profesión, con cama; Córdoba 2415.

SIRVIENTA se necesita, para matrimonio, se prefiere española, Salta 930. v15

SIRVIENTA por medio día, se necesita, Alvarez 1205.

SIRVIENTA que entienda bien de cocina, se necesita; México 642.

SIRVIENTA formal, se necesita, sueldo 30 a 35 $, Santa Fe 1298, casa sencilla.

SIRVIENTA se precisa, Lobos 2190, Flores. v16

SIRVIENTA por medio día se necesita; E. Ríos 1282.

SIRVIENTA formal se necesita todo menos cocina; Sud América 570.

SIRVIENTA formal, que entienda de cocina necesito, Liniers 464.

SE NECESITA sirvienta para todo trabajo, Juncal 1378.

SIRVIENTA corta familia, buen sueldo, se necesita, México 1907.

SIRVIENTA que sepa algo de cocina se necesita; Cabello 3644.

SE NECESITA sirvienta con buenos informes, Gral. Urquiza 210.

SE NECESITA sirvienta formal, para todo servicio, Alsina 1112, 3o., derecha.

SE NECESITA muchacha para mucama, Tacuarí 1243.

SIRVIENTA necesito, sueldo 40 $; Sáenz Peña 1466, piso 1o., matrimonio solo.

SIRVIENTA se precisa, buena, trabajadora, C. Pellegrini 595.

SIRVIENTA joven y aseada, para matrimonio, se necesita, Catamarca 2298, alt. [illegible]

SIRVIENTA se precisa, para todo trabajo menos cocina, Sarmiento 1312, piso 2o.

SIRVIENTA para corta familia, recomendada, preciso, Santa Fe 1580.

SIRVIENTA chica, que entienda de cocina se precisa; Alsina 966.

SIRVIENTA que sepa cocina necesito; Independencia 2531.

SIRVIENTA o muchacha para servicio se precisa, corta familia; Santa Fe 1613.

SIRVIENTA se necesita, sueldo 40 $, Lavalle 1346, dep. 7. v16

SIRVIENTA para corta familia, se precisa, sueldo 50 $, Bompland 1280

SIRVIENTA se necesita, Gaona 2415, Flores. v15

SIRVIENTA para todo trabajo, se necesita, Agüero 1497. v15

SIRVIENTA se precisa, para corta familia, San Juan 2488.

SIRVIENTA para corta familia, se precisa, Carlos Calvo 1862.

SIRVIENTA para todo trabajo, se precisa, C. Calvo 1431, 2o. piso.

SIRVIENTA joven, para matrimonio solo, sueldo 40 $, necesítase, Alsina 2486.

SE NECESITA cocinera, sin cama, Talcahuano 52.

SIRVIENTA para matrimonio, se precisa, Victoria 3221, dep. 4. v15

SIRVIENTA se necesita, Thames 1386.

SIRVIENTA se necesita, poco trabajo, preferible sin cama, Agüero 1055.

SIRVIENTA se necesita, para todo servicio, buen sueldo, Arenales 1492.

SIRVIENTA, aunque tenga chico, se precisa, Gral. Paz 176.

SIRVIENTA recomendada para matrimonio; Cabildo 1474.

SIRVIENTA joven se necesita; Perú 726, 1er. piso.

SE PRECISA sirvienta joven; Lerma No. 265.

SE NECESITA sirvienta para todo trabajo; Bmé. Mitre 3178.

SIRVIENTA se necesita, calle Alvarez No. 2590.

SIRVIENTA se necesita, para matrimonio solo; Ramón Falcón 1516.

SIRVIENTA para todo servicio, se necesita, San José 1678.

SIRVIENTA se necesita, calle Constitución 1753.

SIRVIENTA 15 años, se necesita, para matrimonio; Lavalle 1045, dep. F, 3o. p. v16

SE NECESITA sirvienta, para todo trabajo, Río Bamba 367.

SIRVIENTA se necesita, todo trabajo, buen trato, que sea seria, Viamonte 1655. v16

SIRVIENTA se necesita, para 3 personas, Mansilla 3808.

SIRVIENTA que sepa cocinar, sencilla, se precisa, Caracas 63, Flores.

SE NECESITA SIRVIENTA, de 14 a 16 años, Paso 434, departamento 7.

SIRVIENTA que sepa de cocina, 50 $, se precisa, Carlos Calvo 3842. v14

SIRVIENTA práctica necesita corta familia, Berutí 4575, tr. desp. las 2. v15

SIRVIENTA se necesita, Cabildo 4522, Saavedra. v16

SIRVIENTA se necesita, casa chica, urgente, Pedro Mendoza 1531. v15

SIRVIENTA que sepa de cocina, preciso, 30 $, Garay 2894. v14

SIRVIENTA para corta familia, se necesita; Solís 1984. v14

SE PRECISA sirvienta, joven; Guevara 536. v14

SIRVIENTA o muchacha, se necesita, corta familia, Independencia 2026. v14

SIRVIENTA se precisa para todo trabajo; Arrióla 68. v15

SIRVIENTA se necesita; México 2435. v14

SIRVIENTA preciso para todo servicio; Jorge Newbery esq. Fraga, almacén. v14

SIRVIENTA se precisa, de 13 a 14 años, Independencia 3720. v15

SIRVIENTA para todo trabajo corta familia preciso; Talcahuano 256. v14

SIRVIENTA entendida en cocina para matrim. solo necesito; Alberti 54. v14

SIRVIENTA para todo trabajo menos cocina, se necesita, Rodríguez Peña 426. v15

SIRVIENTA todo servicio, necesita matrimonio solo; Victoria 2931. v14

SE NECESITA MUCHACHO PARA TODO trabajo, Cabildo 741, Belgrano. v15

SE PRECISA LAVANDERA A DOMICILIO, Sud América 451. v14

SE PRECISA SIRVIENTA PARA TODO servicio, Caracas 440, Flores v14

SIRVIENTA se necesita, Catamarca 264. v15

SIRVIENTA formal se ofrece, hacer limpieza por día; Rocamora 4065 v14

SE NECESITA mucama joven, 30 $. Chilavert 192, Vélez Sársfield. v14

SE NECESITA sirvienta para todo trabajo; Estados Unidos 754, 1o. v14

SIRVIENTA joven se necesita para matrimonio, Don Cristóbal 540. v14

SIRVIENTA joven para tres personas se necesita, Pedro Goyena 1467. v14

SIRVIENTA, todo trabajo, preciso, entienda cocina, Cangallo 1744. v14

SIRVIENTA recomendada para matrimonio se necesita, Medrano 378, D. 1. v14

SIRVIENTA española se necesita, Cabrera 4874. v14

SIRVIENTA se precisa con recomendaciones, Defensa 107. v15

SIRVIENTA para todo servicio menos cocina, sueldo 35 $. [illegible] 1220 v14

SE NECESITA chica de 10 años, tratar de 11 a 1, Senillosa 6?0. v14

SIRVIENTA para todo trabajo, se necesita buen sueldo, Tacuarí 686, 1er piso v14

SIRVIENTA se necesita, calle Rondeau 3089. v15

SIRVIENTA se necesita, para corta familia, Almagro 1063 v14

SIRVIENTA todo trabajo para corta familia, necesito; Costa Rica 4161 v14

SIRVIENTA con cama, para todo servicio, necesito, Patagones 728 v15

SIRVIENTA para corta familia se necesita, Larrea 360. v14

SIRVIENTA se necesita para corta familia, Almagro 828 v14

SIRVIENTA que entienda de cocina se necesita, Moreno 731 2o. izq v14

SIRVIENTA se necesita, se paga buen sueldo, Valentín Gómez 3062 v14

SIRVIENTA necesito, pago bien, Constitución 4030. v16

SIRVIENTA, se necesita para todo trabajo, Andes 672. v15

SIRVIENTA se precisa, para matrimonio, recomendada, Montevideo 41 v14

SIRVIENTA muchacha joven preciso, para matrimonio solo, R. Peña 617 v14

SE NECESITA sirvienta que sepa cocinar, sueldo 40 $, tratar Berutí 3882.

SE NECESITA sirvienta, calle Independencia 3544. v14

SE NECESITA sirvienta, para todo trabajo y que sepa cocina. E. Ríos 1362 v14

SIRVIENTA que entienda de cocina se necesita, R. L. Falcón 1615 v14

SE PRECISA cocinera recomendada, corta familia, Vidt 2068 v14

SIRVIENTA que entienda de cocina San José 1930. v14

SIRVIENTA se necesita para todos los quehaceres de casa, Acevedo 2?11 v14

SE NECESITA MUCHACHA DE 13 a 15 años, sin retiro, Sarandí 166 v14

SE PRECISA peón para cocina y muchacha que sepa lavar, 9 de Julio 108 v14

SIRVIENTA para todo trabajo, con retiro, se precisa, Moreno 2400 v14

SIRVIENTA joven se precisa, se da buen sueldo, Rivadavia 8654 v14

SIRVIENTA necesito, Victoria 2450 v14

SIRVIENTA se necesita con referencias, buen sueldo, Yerbal 1660 v14

SIRVIENTA se necesita, Rivadavia 7086. v14

SIRVIENTA para matrimonio solo, se necesita, Pringles 1114 v14

SIRVIENTA p. corta familia, se necesita, Aráoz 2974 v14

SIRVIENTA formal, se necesita Darwin 1485, entre Guayanas y Cabrera. v14

SIRVIENTA SE NECESITA, Federico Lacroze 3338. v14

SIRVIENTA preciso, todo trabajo, buen sueldo, Libertad 36. v14

SIRVIENTA necesito, que sepa cocinar, buen sueldo, Boedo 883. v14

SE PRECISA sirvienta para corta familia, General Paz 160, Belgrano. v14

SIRVIENTA se necesita, Corrientes 1981, dto. 1. v14

SIRVIENTA se precisa, para todo trabajo, Billinghurst 488. v14

SIRVIENTA para comedor se necesita, tratar de 12 a 5 p. m., Andes 1390. v14

SIRVIENTA se necesita, joven, servicio corta fam., Rivadavia 2449. v14

SIRVIENTA formal, que entienda bien de cocina, buen sueldo, se necesita, Australia 1729. v15

SIRVIENTA se necesita para todo servicio, para tres personas, sueldo 30 $, Constitución 1857.

SIRVIENTA para todos quehaceres menos cocina, para corta familia, se necesita, B. de Irigoyen 818, 1er. piso.

SE NECESITA muchacho de 14 a 15 años para limpieza y mandados; Corrientes 970, segundo piso.

SIRVIENTA para todo trabajo de señora sola, que entienda de cocina, sueldo $ 35; Cerviño 3803, esq. Malabia.

SE PRECISA sirvienta para todo servicio con o sin cama, Cerrito 313, 1o. piso v16

SE NECESITA sirvienta que sepa algo de cocina, para casa inglesa, ocurrir Aristóbulo del Valle 1879.

SIRVIENTA se necesita, para corta familia y todo trabajo menos cocina, Corrientes 2446.

SIRVIENTA todo quehacer, familia italiana precisa, buen trato, sueldo de 25 a 30 $, Gurruchaga 142, dep. 10.

SIRVIENTA joven para algunos quehaceres domésticos y mandados, se necesitan; Cangallo 1265 v15

SIRVIENTA que sepa cocinar y otros quehaceres, se necesita, corta familia, Salta 806, depto. G. v15

SIRVIENTA se necesita, joven, sepa algo cocina, corta familia, Puan 264, Rivadavia 6000.

SIRVIENTA formal para cocina sencilla, sueldo 45 $, muy poco trabajo, Ayacucho 464, dep. A.

SE PRECISA cocinera con cama, para todo trabajo de un matrimonio solo, Tacuarí 1068.

SIRVIENTA para matrimonio, con chico, recomendada, necesito, Añasco 416, Caballito.

SIRVIENTA se precisan, todo trabajo, se paga bien. Poca familia. Se paga tranvía; Lafuente 260.

SIRVIENTA que sepa cocinar y leer, necesítase, corta familia, casa chica, se paga tranvía; Misiones 109.

SIRVIENTA que entienda de cocina y lavar ropa menor de 4 personas, sueldo hasta 60 $, necesítase, Ecuador 879. v16

SIRVIENTA necesita matrimonio solo, con recomendaciones, Lavalle 1090, 4o. piso, dep. A. v15

SIRVIENTA que sepa algo de cocina sencilla y otros quehaceres, para el servicio de 3 personas, Victoria 1920, 2o.

SEÑORA se necesita para cuidar una nena y pequeños quehaceres, Las Heras 2898.

SIRVIENTA joven, para muy corta familia, entienda algo de cocina, buen sueldo se necesita; Alvarez 430.

SIRVIENTA que sepa cocinar, para tres personas mayores, se necesita, Rivadavia 3882. v16

SIRVIENTA que entienda de cocina, para el Tigre, sueldo 35 a 40 $, se necesita, Azcuénaga 1305.

SE NECESITA sirvienta para corta familia y todo trabajo, menos cocina y lavado, Medrano 342. v15

SIRVIENTA joven, que entienda de cocina, se precisa para matrimonio solo, sueldo 50 $, Santa Fe 3184.

SIRVIENTA para corta familia y todo servicio, necesito, sin retiro, sueldo 40 pesos, Lavalle 2366.

SIRVIENTA que entienda cocina, necesita matrimonio solo, Victoria 1994, dep. 4, 2o. piso.

SIRVIENTA que sepa cocinar precisa matrimonio solo; informes; Pueyrredón 388.

SIRVIENTA joven se necesita y otra mayor, separadas, poco trabajo, informes, Ecuador 434, de 2 a 4.

SE necesita muchacha para todo servicio, presentarse de tarde, Cramer 2484, Belgrano.

SIRVIENTA, buena y joven, $ 40, española, se necesita, Cabildo 1420, tratar de 7 a 9

SIRVIENTA para cocina sencilla y lavado, sueldo 40 a 45 $, se precisa, hay mucama, Gral. Paz 1560, Belgrano.

SIRVIENTA práctica en cocina, para 4 personas, sueldo 45 $, se necesita, Rivadavia 4426.

SIRVIENTA necesito medio día de 12 a 5, recomendada, 25 $, Corrientes 1957, tratar a las 12.

SIRVIENTA para todo trabajo menos lavar y planchar se necesita, sueldo 40 $, Rivadavia 5871. v15

SIRVIENTA PARA TODO TRABAJO SE necesita, tratar después de las 9, Rivadavia 4439, piso 4o.

SIRVIENTA para todo trabajo menos cocina, con recomendaciones, se necesita para corta familia, Andes 1671.

SIRVIENTA se precisa para todo trabajo menos cocina, sueldo 30 a 35 $, Darwin 684. v15

SIRVIENTA que sepa cocinar y que lave, se precisa, sueldo 40 $, tratar Arenales 1441. v15

SIRVIENTA se necesita, con cama, es inútil presentarse sin recomendaciones, Potosí 4974.

SIRVIENTA entienda de cocina, habiendo mucama, para matrimonio, se necesita, Larrea 264. v16

SE NECESITA sirvienta, para familia inglesa, preferible con algo de práctica del idioma inglés; Ayacucho 890, 6it. der.

SIRVIENTA formal, aseada, que sepa algo de cocina, se necesita, Victoria 2085, piso 2o., depto. 2.

SIRVIENTA que sepa cocinar, joven con cama, recomendada, necesito, 45 $, Rincón 667.

SIRVIENTA joven y recomendada, cocina sencilla y quehaceres, se necesita, Melo 2067.

SIRVIENTA que entienda de cocina, aseada y bien recomendada, F. C. S., Lomas, 14 de Julio 141, Temperley.

SIRVIENTA que entienda de cocina, se necesita, recomendada, tratar después de las 9 a. m.; Paso 776

SE NECESITA sirvienta para quehaceres de poca familia, sueldo 30 $, Azcuénaga 211, depto. 6.

SIRVIENTA que entienda de cocina para todo trabajo de familia, preciso, Humberto I 3126.

SIRVIENTA para todo servicio, necesítase, F. C. S., tratar Ascrotti 432, Adrogué. v15

SEÑORA seria se precisa para todo trabajo de tres personas mayores, sueldo, 30 pesos, Libertad 356

SIRVIENTA que sepa sus obligaciones se necesita, ocurrir Agüero 515, de 9 a 12 m.

SIRVIENTA joven que sepa cocinar se necesita para corta familia, Matheu 1560

SIRVIENTA para corta familia, entiende algo de cocina, preciso, con cama y sin retiro, San José 276.

SE NECESITA sirvienta para todo servicio, con cama, para corta familia, Rivadavia 7927.

SIRVIENTA formal se necesita para todos los quehaceres de casa, menos lavado, Villa Urquiza, Blanco Encalada 4741.

SIRVIENTA precísase matrimonio, poco trabajo, de 30 a 40 $. Pueyrredón 667, dep. 7.

SIRVIENTA se necesita y una chica de 10 a 14 años, Caseros 1518, 1er. piso.

SEÑORA se precisa para lavar y otros quehaceres, 3 horas por día, San Juan 2337, piso 1o., dep. 1. v15

SIRVIENTA joven, para todo servicio menos cocina y lavado, sueldo 40 $, se necesita, Ecuador 447.

SIRVIENTA se necesita, para todo trabajo, que entienda algo de cocina, sueldo 40 $. Bulnes 261. v15

Señora FORMAL, para todo trabajo menos cocina, se precisa, sueldo 35 $, Paraguay [illegible]

SIRVIENTA joven, para matrimonio solo, se necesita, buen trato, De la Cárcova 3610, dep. 6, altura Soler 3500

SIRVIENTA que entienda de cocina, con cama, se necesita 60 $ mensuales, Helguera 3169, Villa del Parque

SIRVIENTA y muchacha se necesita, para todo servicio, Virasoro 2349, altura Charcas 4180. v15

SIRVIENTA de edad, sin familia se dará pieza al marido, sueldo a la mujer, necesito, Pringles 1445.

SIRVIENTA que entienda de cocina, para corta familia, se necesita, buen sueldo, Pueyrredón [illegible]

SIRVIENTA para todo servicio y cocina con recomendación y cama se necesita, Santa Fe 2385.

SIRVIENTA de 14 a 16 años se necesita, presentarse sin los padres, Maipú 640

SIRVIENTA sepa cocinar, preciso, B. de Irigoyen y Brasil, Pasaje, entrada 1 d. 3

SE NECESITA señorita de buena presencia para gobernanta en la campaña, ocurrir Moreno 4358, de 3 a 6. v14

SIRVIENTA que entienda de cocina, para 4 personas, sueldo 40 $, se necesita, Ecuador 879. v14

SIRVIENTA QUE ENTIENDA BIEN DE cocina, con informes necesito, Rivadavia [illegible] v14

SIRVIENTA QUE SEPA COCINAR Y quehaceres se necesita, Falcón 2332, Flores v14

SIRVIENTA PRECISO, TODO TRABAJO menos cocina, Cucha-Cucha 559, Caballito v15

SIRVIENTA que sepa cocinar, recomendada, 40 pesos, Prov. Unidas 3149, necesito. v14

SIRVIENTA se necesita para corta familia, con recomendaciones, buen sueldo, Humberto I 3081. v15

SIRVIENTA que sepa cocinar, para matrimonio solo necesito, con cama, sueldo 40 $, Bulnes 330. v14

SIRVIENTA para corta familia y todo servicio necesito sueldo 40 $, Loria número 360. v14

SE NECESITA una muchacha, de 15 a 16 para ayudar quehaceres de casa, Carlos Calvo 664, sin cama. v14

SIRVIENTA y muchacha, para el cuidado de una nena, juntas o separadas, se precisa; Chubut 730. v14

SIRVIENTA se necesita para todo trabajo, con recomendaciones, Cangallo 4362. v14

SIRVIENTA se necesita entienda cocina, buen sueldo, corta familia; calle Venezuela 1561. v14

SIRVIENTA que entienda algo de cocina para corta familia, se necesita, sueldo 40 $; Méndez de Andés 1940, Flores. v14

SE NECESITA muchacha joven de 15 a 18 años, para señora sola, formal, Güemes 3622. v15

SIRVIENTA argentina se necesita que entienda de cocina sencilla para un matrimonio; Senillosa 723. v14

SIRVIENTA para todo trabajo menos cocina necesito; Sgo. del Estero 318, piso 1o. v16

SIRVIENTA y chica se necesitan para corta familia, buen sueldo, Peña número 3153. v15

SIRVIENTA italiana o francesa, que sepa cocinar, se necesita, buen sueldo, Mansilla 3017; tratar de 1 a 6 p. m. v14

SIRVIENTA joven, se necesita, todo trabajo, que sepa cocinar, tratar de 9 a 12 m.; Bebedero 3624. v14

SIRVIENTA italiana que entienda algo de cocina, para corta familia, se necesita, Humahuaca 3863. v15

SIRVIENTA para todo trabajo menos cocinar, se necesita, buen sueldo, Freyre 1710, Belgrano. v14

SIRVIENTA para todo servicio, que entienda algo de cocina, se necesita, sin retiro; Entre Ríos 2081. v15

SE NECESITA muchacha formal, de 14 a 16 años, que entienda algo los quehaceres de casa, Malabia 1706. v14

SIRVIENTA para poco trabajo se necesita, Gualeguay 2359, tratar de 11 a 1. v15

SIRVIENTA se necesita, para cocina sencilla y otros quehaceres, Callao 357, 2o. piso, familia Rayos. v14

SIRVIENTA todo trabajo necesito en pueblo a 25 minutos de la capital, tratar Billinghurst 2163 v14

SIRVIENTA que sepa algo de cocina, y otros quehaceres se necesita, Quesada 2495. v14

SIRVIENTA PARA TODO TRABAJO necesita matrimonio solo, Arenales número 3085. v14

SIRVIENTA para señora sola, que entienda de cocina, se necesita, Pueyrredón 667, departamento 21. v14

SIRVIENTA para todo trabajo que entienda de cocina, con cama; Belgrano 3676. v14

SIRVIENTA española que sepa cocinar y otros trabajos se necesita, Medrano número 1695. v14

SIRVIENTA joven, para todo trabajo, que entienda algo de cocina, se necesita, sueldo 40 $, Carabobo 350. v14

SE NECESITA un joven o mujer, con cama, para limpieza de escritorios, Florida 32, 4o. piso. v14

SIRVIENTA que entienda de cocina, para matrimonio se necesita, Fray Cayetano 654, Flores. v14

SEÑORA o señorita seria, aseada necesito para todo servicio de señor viudo con 2 niñas de 4 y 6 años, trato familiar. Se dan y piden referencias, B. Mitre 2109.

SIRVIENTA que sepa cocinar, casa matrimonio solo, se necesita, con certificados, sueldo 60 $, atiéndese 10 a. m., Sarmiento 2908. v15

SE NECESITAN cocinera y mucama, en casa de matrimonio solo, tratar de 9 a 11 a. m. y de 1 a 4 p. m., Avda. La Plata 351. v16

SE PRECISA una mujer que sepa cocinar, sin pretensiones, buen trato, presentarse de 9 a 10 a. m., traer certificados de honradez, Lavalle 905

SIRVIENTA recomendada, que entienda bien de cocina, se precisa, buen sueldo, tratar después de la una, Santiago del Estero 1229.

SE NECESITA sirvienta general, que entienda algo de cocina, se da cama, para corta familia, tratar de 7 a 11, San Juan núm. 3078.

SIRVIENTA se necesita, que sepa cocinar, para servicio de matrimonio. Hay mucama; presentarse con recomendaciones; Chubut 704. Se paga tranvía; sueldo 45 $. v15

SE PRECISA MATRIMONIO sin hijos, quintero y cocinera, para el campo, con recomendaciones, sueldo 80 $, de 8 a 10, Suipacha 933, 4o. piso. v15

SIRVIENTA buena y hábil, busca matrimonio inglés, con una niña; tarea liviana, calle Navarro 3251, Villa del Parque (tranv. 86).

SIRVIENTA con cama, urgentemente, se precisa, Sadi Carnot 274. Se pagará buen sueldo, si es competente y tiene recomendaciones.

SE PRECISA MUCHACHA DE 11 A 12 años, o señora de edad para cuidar una nena y ayudar señora, Provincias Unidas 463.

SIRVIENTA joven, con buenas referencias, se necesita, para servicio de muy corta familia, sueldo 45 $. Rivadavia número 5427. v14

SIRVIENTA joven se necesita que sepa de cocina y demás quehaceres. Inútil presentarse sin buenas referencias. Viamonte 2332. v14

SEÑORA sola, joven, buena presencia, para los quehaceres de casa familia o el manejo de la misma, sueldo convencional, con buenos informes, presentarse de 7 a 9 a. m. Concordia 42. v14

SERVICIO DOMESTICO OFRECIDO

AMA de leche, para criar en casa, leche de 8 días se ofrece, Belgrano 4219 v14

AMA de destete se of. E. Unidos 2977.

AMA CON LECHE de 40 días, se ofrece, Carlos Calvo 4040, Dto. 3. v16

AMA DE LECHE, se ofrece sin chico, para criar en su casa, Chile 1552 v16

AMA ofrécese para dar el pecho por días leche 5 meses, B. Escalada 2526 v16

AMA JOVEN, SERIA y primeriza, se of., habla inglés, Belgrano 432, 2o. piso v15

AMA DE LECHE BUENA, se ofrece, Paraguay 1521, pieza 4. v14

AMA, se ofrece criar chico, ropa y cuna, 25 a 30 $, Cochabamba 2339, p. 13 v14

AMA joven, leche de 8 meses, se ofrece, Pichincha 51. v15

AMA se ofrece, joven, italiana, leche de 15 días, calle French 321, Avellaneda v14

AMA de leche se ofrece, italiana, Cabrera 5168. v14

AMA se ofrece, para criar niño de destete o con biberón, en su casa, Charcas 3972. v15

AMA sueca, con abundante leche, para criar en casa del niño, se ofrece, México 1338.

AMA PARA CRIAR chico de pecho o con biberón se ofrece en su casa calle Castro 667. v16

AMA italiana se ofrece, leche 3 meses, sin chico, criar en casa, Humberto I 2358

AMA se ofrece, sin chico para criar en su casa, leche de nueve días, Gascón 1433. v15

BUENA COCINERA se ofrece, Independencia 1615.

BUENA COCINERA se ofrece, argentina, recomendada, Acevedo 638.

BUENA cocinera italiana, milanesa, se ofrece, plaza para el marido, que trabaja, Cevallos 1680, Dad Bono. v14

COCINERA argentina, se ofrece, y otros quehaceres, con informes, Chile 1469.

COCINERA sencilla se ofrece para ciudad o campo, Cevallos 125.

COCINERA se ofrece, con recomendación, Montevideo 79.

COCINERA con buenas recomendaciones se ofrece, Piedras 1384

COCINERA suplenta se ofrece, 1.50 $ diarios, Lavalle 2162, pieza 1?.

COCINERO italiano se ofrece, hotel, restaurant, etc. C. Pellegrini [illegible]

COCINERA se ofrece, cocina sencilla y demás, Defensa 1064 v15

COCINERA práctica se ofrece, Lavalle 1150.

COCINERA, recomendada, se ofrece, Estévez 646, Avellaneda.

COCINERA y otros quehaceres se ofrece, Maipú 357.

COCINERA vasca se ofrece, con cama, para corta familia, Moreno 1001 v15

COCINERA italiana, competente, ofrécese, corta fam. mayores, Caseros 2?8. v15

COCINERA sencilla se ofrece y para otros quehaceres, Estados Unidos 366.

COCINERA arg., buenos informes, sabe [illegible] c. retiro, Uruguay 1137, d. F.

COCINERA se ofrece, con recomendaciones, Talcahuano 391

COCINERA se ofrece, sabe su obligación, con recomendaciones, México 2640

COCINERA buena y educada se ofrece, Río Bamba 463

COCINERO español, soltero, se ofrece, ciudad o campaña, Lavalleja 1216

COCINERA con recomendaciones, se ofrece, calle Belgrano 2173.

COCINERA se ofrece, con recomendaciones, Paraguay 2246. v15

COCINERO italiano, para fonda; se ofrece, calle Billinghurst 30.

COCINERA argentina se ofrece, con buenas recomendaciones, Charcas 2106

COCINERA buena se ofrece, con buenos informes, Victoria 430, pieza 24

COCINERA, se ofrece, Ecuador 1165

COCINERA competente, española, se ofrece con recomendaciones, Brasil 3090.

COCINERA competente y seria, con retiro se ofrece; E. Ríos 1173.

COCINERA se ofrece, o todo servicio; Azcuénaga 821.

COCINERA y quehaceres, se ofrece, competente, Chacabuco 1245.

COCINERA se ofrece, restaurant o pensión, Cochabamba 361.

COCINERA se ofrece, con recomendaciones, Belgrano 2841.

COCINERA o mucama bien recomendada, se ofrece con retiro, Pozos 270.

COCINERA para buena familia, soltera, se ofrece, Viamonte 2008.

COCINERA se ofrece sin cama; tratar Corrientes 2130, pieza 19. v15

COCINERA se ofrece y otro trabajo liviano, con retiro; San Carlos 3838.

CHICA se ofrece a matrimonio, Salom 477 Barracas.

COCINERA para cocina sencilla, se ofrece, con retiro, Cangallo 2960.

COCINERA se ofrece, competente, B. Mitre 2752. v15

COCINERA sencilla, formal, se ofrece a corta familia, Defensa 1439, pza. 34.

COCINERA italiana, se ofrece, con retiro, Larrea 799.

COCINERA extranjera, se of., sin cama, Cangallo 2072, pieza 14, lava.

COCINERA se of., con chico de 6 años, Cevallos 181.

COCINERA española, competente, se ofrece; Independencia 1543.

COCINERA y mucama se ofrecen, para corta familia, Caseros 1531. v14

COCINERO repostero bien recomendado, ofrécese, Alsina 676, U. T. 3043 Av. v15

COCINERA se ofrece, cocina sencilla, recomendada, Ecuador 926. v14

COCINERA o para todo trabajo, ofrécese, México 1112. v14

COCINERA y otros quehaceres se ofrece, buenas recom. Falucho 1156. v14

COCINERA se ofrece, Lavalle 2126, 3er. piso. v14

COCINERA se ofrece, sabe su obligación, Rivadavia 2206. v14

COCINERA argentina, se ofrece, para matrimonio solo, Lemos 236. v15

COCINERO pastelero italiano recomendado se ofrece, Lavalle 2038. v17

COCINERO competente, se ofrece, por día o por mes, R. Peña 1378. v14

COCINERA se ofrece sin cama, Teodoro García 1844, Belgrano. v14

COCINERA competente, se ofrece, C. Pellegrini 840. v14

COCINERA sencilla, bien recomendada, se ofrece; Junín 1470, libreta de buena conducta.

COCINERA española de profesión ofrécese con chica, 11 años, Plaza 2344, V. Urquiza. v15

COCINERA se ofrece, señora formal, prefiere familia extranjera, Monroe número 2612. v15

COCINERA de color, se ofrece, con recomendación, sueldo 50 a 60 $, Las Heras 2088. v15

COCINERO se ofrece para restaurant o familia o casa pensión, muy competente, económico, Viamonte 971, Fernández. v15

COCINERO se ofrece para quinta o estancia, con recomendaciones, por carta o personalmente, C. Fernández, Garay 1043.

COCINERA italiana, de profesión, señora sola, se ofrece, a corta familia distinguida; Cangallo 2301.

COCINERA se ofrece, para ciudad o pueblo cercano, recomendada, Sgo. del Estero 1023.

COCINERA se ofrece, con certificados de buena conducta, Alsina 924, para corta familia.

COCINERA se ofrece para corta familia, con buenas recomendaciones, con retiro, Arenales 2039.

COCINERA competente, sabe hacer postres, con recomendaciones; Estados Unidos 972.

COCINERA se ofrece y pequeños quehaceres, muy competente, Humberto I y Sáenz Peña, lechería.

COCINERA argentina, competente, se ofrece, con un chico de 4 años, recomendada, Lima 1844, Almada.

COCINERA se ofrece con un chico de 7 años, para estancia, corta familia; calle Montevideo 573.

CASERA se ofrece para casa-quinta pueblo cercano, C. Barraquero, Gaona número 1786, Flores. v14

COCINERA italiana, seria, se ofrece cocina sencilla y otros quehaceres, Corrientes 2049. v14

COCINERA joven española, con buenas recomendaciones, se ofrece para corta familia, Piedras 446. v14

COCINERA se ofrece para casa de pensión o restaurant, con hijo de 14 años, para peón, ciudad o campo, Independencia 746.

COCINERA argentina se ofrece con buenos informes, prefiere casa seria, con retiro; dirigirse personalmente; calle Junín 462. v14

COCINERA se ofrece, con buenas recomendaciones, prefiriendo la comida para el marido y un pequeño sueldo; Uruguay 160. v14

COCINERA y mucama, madre e hija, españolas, se ofrecen para corta familia, recomendación de 5 años, sueldo 80 a 90 $, tratar por carta o personalmente, Piedras 560. v15

DOS MUCAMOS o niñera, y mucama se ofrecen para compañeras, con buenas recomendaciones, Estados Unidos 578. v15

DOS señoras argentinas se ofrecen para trabajo de medio día, Vicente López 908.

DESEA COLOCARSE un matrimonio sin hijos, español, formal, ella entiende un poco de cocina, y él de quintero, Sáenz Peña, calle San Martín 1965.

EN LA COMISARÍA 13 SE ENCUENTRA una mujer joven con un hijo de 3 años, se ofrece para cualquier trabajo, sin pretensiones.

HOMBRE joven, recomendado, se ofrece, sin pretensiones, R. Peña 641.

HOMBRE español, 40 años, casado, se ofrece, cualquier trabajo, Junín 40.

HOMBRE joven, se ofrece, para cualquier trabajo, Victoria 1664. v15

HOMBRE JOVEN, se ofrece, para cualquier trabajo, en casa de familia, Obligado 2301, Belgrano.

JOVEN japonés, de 20 años, se ofrece, mucamo de limpieza, Irala 1825

JOVEN japonés, se ofrece, para familia, Cerrito 764. v15

JOVEN japonés, de 25 años, se ofrece, mucamo de limpieza, Daniel Cerri 1137.

JOVEN italiano, se ofrece, para todo trabajo, Bacacay 4769 v14

JOVEN DE 20 años, se ofrece, para mucamo, Belgrano 3234 v14

JOVEN se ofrece, para cocina sencilla, Bermejo 86. v14

JOVEN JAPONES, se ofrece, peón de cocina y limpieza, dirigirse por carta Santo Domingo 1791. v14

JOVEN español de 18 años, se ofrece con recomendaciones para cualquier trabajo, sabe leer y escribir, Juncal 2841. v15

LAVANDERA, se ofrece para restaurant, por mes, Callao 44.

LAVANDERA se ofrece, Corrientes 1257, altos.

LAVANDERA se ofrece, en su casa o afuera, Paraguay 2240. v15

LAVANDERA se ofrece en su casa, Sáenz Peña 152, pieza 8.

LAVANDERA se ofrece, pieza 4, Tucumán 1531.

LAVANDERA se ofrece, para fonda, por mes, con cama, Independencia 2800.

LAVANDERA se ofrece, por mes, con recomendación, Bolívar 731, pieza 20.

LAVANDERA fuerte, se ofrece, por mes o por día, Chile 880.

LAVANDERA planchadora se ofrece, Venezuela 1896. v14

LAVANDERA planchadora, de profesión, se ofrece, en su casa, Berutí 2675 v14

LAVANDERA se ofrece, San Juan 1323. v14

LAVANDERA y planchadora, se ofrece los 3 últimos días de la semana, para casa de familia, San Juan 1769. v14

LAVANDERA SE OFRECE por días o medios días, u otro trabajo, Corrientes 1363 pieza 14.

LAVANDERA y planchadora se ofrece, para casa de familia, por día o medio, por carta a M. H., Reconquista 263.

LAVANDERA o sirvienta con una niña de 1 año y medio, se ofrece, Venezuela 942

LAVANDERA se ofrece en su casa o afuera, con buenos informes, docena 0.70; Larrea 739.

MUCAMA se ofrece, para casa de pensión u hotel, Sarmiento 993 v15

MUCAMA se ofrece con recomendaciones, Ituzaingó 779.

MUCAMA ofrécese, comedor, óptimas recomendaciones, Santa Fe 1525.

MUCAMA de adentro se ofrece, sabe coser, bien recomend., Cangallo 2049, d. a

MUCHACHA de 16 años se ofrece, tiene padre, Venezuela 1552

MUCHACHA necesito, buen sueldo, Corrientes 2676.

MUCAMA de adentro o comedor se ofrece con buenos informes, San José 373

MUCAMA se ofrece o para matrimonio solo; Moreno 1479.

MUCAMA joven ofrécese, para familia, da referencias, Estados Unidos 3136 v15

MUCHACHA se ofrece para matrimonio, Defensa 819.

MUCAMO o portero se ofrece con buenas recomendaciones, Cochabamba 3526

MUCAMA o sirvienta, para matrimonio solo, se ofrece, Progreso 1135 v15

MUCHACHA se ofrece, para todo trabajo, Alvarez 2379.

MUCAMO para valet o portero, con buenos informes, se ofrece, Suipacha 1219, p. 25

MUCAMA con recomendaciones se ofrece, Corrientes 1636. v15

MUCAMA para corta familia, se ofrece, Venezuela 1876.

MADRE E HIJA, se ofrecen para cocinera y mucama, Chile 1062

MUCAMA, con buenos informes, se ofrece, para matrimonio solo o para señora sola, Suipacha 1319, pieza 41.

MUCAMA para señora, inmejorables recomendaciones, Pino 2330.

MUCAMA práctica se ofrece para hotel o pensión, Cerrito 327.

MUCHACHO se ofrece, de 14 años, para mandados, Moreno 1142.

MATRIMONIO, se ofrece para portero y mucama, buenos informes, Perú 1532.

MUCAMA joven se ofrece, Callao 234

MUCAMA de adentro o general se ofrece con recomendaciones, Río Cuarto 2878.

MUCAMA se ofrece, Deán Funes 1338.

MUCAMA formal, competente, con buenos informes, Defensa 334.

MUCAMO se ofrece para ciudad o campo, no tiene recomenda. Solís 1005.

MUCAMA se ofrece, S. Ramón 772.

MUCAMO o portero se ofrece, Cramer 1764.

MUCAMA de 16 años, se ofrece, Cabildo 3628.

MUCHACHO se ofrece para cualquier trabajo, Entre Ríos 467.

MUCAMA general se ofrece para ciudad o campo; Cevallos 131.

MUCAMA para familia seria, se ofrece, con buenas referencias, P. Colón 633. v14

MUCAMA de adentro se ofrece, buenas recomendaciones, Sarmiento 3951. v14

MUJER provinciana, se ofrece, para cocina liviana, con cama, Velazco 1153, v15

MUCAMA para corta familia se ofrece, casa seria, Gorriti 3748. v14

MUCHACHO 12 años, se ofrece, pequeños quehaceres, 10 $, Arenales 1155. v14

MUCAMA o niñera, con recomendaciones, se ofrece; Pichincha 1382. v14

MUCAMA se ofrece muy competente con recomend., Cochabamba 1932. v14

MUCAMA costurera, se ofrece, tiene informes, Berutí 2675. v14

MUCAMA se ofrece, con buenas recomendaciones, México 1341. v14

MUCAMA se ofrece, con recomendaciones Alsina 1569. v14

MUCHACHO se ofrece, de 15 años, recomendado por sus padres, Loria 1513. v14

MUCAMA española, se ofrece, Belgrano 1450, pieza 10. v14

MUCAMA se ofrece, tratar Caseros 2367. v14

MATRIMONIO con hija de 12 años se ofrece, cocinera, él peón, maneja carro, salen al campo; C. Calvo 1674. v14

MATRIMONIO joven, vasco, ofrécese, cocinera y mucamo, recomendados; E. Unidos 962.

MUJER se ofrece, cocinera u otros quehaceres por 1/2 día, Juana Azurduy 2580. v15

MUCAMA vascoespañola, se ofrece, para adentro o comedor, de corta familia, sueldo 50 a 60 $, Chacabuco 764.

MUCHACHO de 14 años se ofrece para limpieza y mandados, sueldo 20 $, casa y comida, Escribano 45.

MUCAMA vascoespañola, se ofrece, seis años de práctica, sabe planchar con almidón, Paraguay 2880. v15

MUCAMA para corta familia o matrimonio solo, se ofrece, con recomendaciones de 6 años; Castelli 389.

MUCAMA de adentro, se ofrece, seria, sabe coser y planchar, tiene buenos informes, sueldo 50 $, Defensa 369, 2o. patio.

MATRIMONIO se ofrece, para chacra, quinta y criadero de mediero o interesado, muy práctico; Lavalleja 1433, de 10 a 1

MUCAMA de adentro se ofrece, con buenas recomendaciones, Victoria 430, pieza 24.

MUCAMA formal, de adentro, se ofrece para ciudad o campo, con recomendaciones, Venezuela 1468.

MUCHACHA seria se ofrece para cualquier trabajo, con buenas recomendaciones, tratar Loria 1533.

MATRIMONIO español, se ofrece, quintero, la señora para cuidado de aves; Maza 153, Dto. 2. v15

MADRE E HIJA se ofrecen, la madre para cocinera y la hija mucama; Azcuénaga 457. v15

MUCAMA joven ofrécese para hotel o casa de pensión, buenos informes; Estados Unidos 3286.

MATRIMONIO se ofrece, con buenas recomendaciones, para todo trabajo, él entiende de chauffeur, Perú 531, lechería.

MUCAMA se ofrece, con recomendaciones, para matrimonio solo, tratar Río Bamba 173.

MUCAMA se ofrece o para coser, con recomendaciones para Flores o Caballito. Belgrano 4085. v14

MUCAMA seria de adentro, con buenos informes, sabe su obligación, Rodríguez Peña 2020. v14

MAT. respec., él empleado, desea depto, barato, como encargado, Lr., Pichincha 373. v14

MUCAMA, sabiendo algo de cocina, se ofrece, con buenas recomendaciones, Constitución 1458, dep. 4. v14

MUCHACHA se ofrece, para corta familia, o matrimonio solo, con retiro, Guatemala 5157. v14

MUCAMA de adentro y una cocinera, con buenas recomendaciones, se ofrecen, San Carlos 3846. v14

MUCAMO JOVEN, se ofrece, para 1 o 2 señores solos, entiende de cocina y demás quehaceres, Esmeralda 1008. v16

MATRIMONIO joven se ofrece para ciudad o campo; dirigirse personalmente o por carta, 24 de Noviembre 753. v14

MATRIMONIO español se ofrece para el campo, cocinera y quintero, Inclán núm. 2576. v14

MUCAMO de limpieza o cualquier trabajo, se ofrece, excelentes recomendaciones y carnet, Monte Egmont 853, Caballito. E. G. v14

MATRIMONIO con una nena, se of., para estancia, ella para cuidar aves o mucama, y él entiende de mecánico, y es carpintero, Defensa 1016, F. Villar.

MATRIMONIO para estancia, ofrécese, cocinera sencilla, él mecánico, sabe manejar toda clase de máquinas, molinos, etc., recomendados, Sarmiento 1569.

MUCHACHA se ofrece, 17 años, para trabajo de matrimonio y otra sirvienta para el trabajo de corta familia; Lavalle 2376

MATRIMONIO vasco-español, se ofrece con un chico de 7 años, para todo trabajo, con buenos certificados, calle Belgrano 2404. v15

MATRIMONIO joven, español, se ofrece, con un hijo de 6 años, para todo servicio, ciudad o campo, poco sueldo, Salguero 1482 v14

MATRIMONIO joven, italiano, él chauffeur competente, ella para todo, entiende bien de cocina, por carta, B. Mitre 2677. v14

MATRIMONIO joven español, sin hijos se ofrece, ella cocinera, él mucamo o portero, con recomendaciones, personalmente, Charcas 2508 v14

MATRIMONIO español, con una chica de 5 años, ella mucama o lavandera y él cocinero de profesión, se ofrece; Arce 411; con buenas recomendaciones. v15

MATRIMONIO se ofrece para cuidar casa de familia o casa de pensión, el marido trabaja afuera, J. Macedo; Chacabuco 1176. v14

MATRIMONIO formal, de Alta Italia, se ofrece, para estancia, él quintero y jardinero y ella cocinera, con recomendaciones, Entre Ríos 1737, dep. 10. v15

NIÑERA se of., de 16 años y mucama de 19, argent., tratar Tucumán 96. v15

NIÑERA DE PACIENCIA, se ofrece, buenos informes, San Eduardo 773. v15

OFRECESE chica 13 años, pequeños quehaceres, Rosetti 188, Piñeyro.

OFRECESE buena cocinera inglesa, pastelera, etc., Perú 143, 2o. piso

OFRECESE un cocinero para restaurant o casa de pensión, con buenas recomendaciones, Venezuela 849 v14

PORTERO o mucamo, se ofrece bien recomendado, Alsina 676, U. T. 3043 Av. v15

PEÓN DE patios se ofrece, con buenas recomendaciones, Venezuela 2169.

PORTERO joven, otro trabajo, se ofrece, buenos inf., Bmé. Mitre 2051, M. R. v15

PORTERO de toda confianza se ofrece para casa de departamentos o escritorios, Victoria 1874, pieza 6 v14

PORTERO encargado o para limpieza, se ofrece, prefiere departamentos, con referencias, B. Mitre [illegible] v14

SEÑORA se ofrece, lavar, planchar y cualquier otro quehacer, Gallo 1406.

SIRVIENTA corta familia, lava, plancha se ofrece, Garay 674, pieza 8.

SIRVIENTA se ofrece, para matrimonio o señora sola, Uruguay 671.

SIRVIENTA para todo trabajo o mucama, se ofrece, México 1156, pieza 14.

SEÑORA se ofrece por día o 1/2, para todo trabajo, Superí 1338.

Señora SE OFRECE, con hija de 9 años, para todo trabajo, Cangallo 2899.

SE OFRECE cocinera sencilla, con buenos informes, Tacuarí 665.

SEÑORA con hija de 16 años, se ofrecen, juntas, recomendadas, Yerbal 637.

SIRVIENTA se ofrece con buenas recomendaciones. Piedras 1384.

SEÑORA se ofrece por día de 8 a 4 o medio día, Santa Fe 1525. v15

SE OFRECE mucama para casa de pensión, o casa particular, Chile 1062.

SEÑORA se ofrece, preferencia lavar y planchar, Azul 418. v16

SEÑORA se ofrece para criar chico en su casa; Alsina 1571.

SE OFRECE señora práctica para cuidar niños en su casa, Bustamante 1165. v15

SIRVIENTA se ofrece con recomendaciones, Chacabuco 1078, sueldo 45 a 50 $.

SE OFRECE muchacha para matrimonio solo, Venezuela 1044.

SEÑORA se ofrece por medio día, recomendada, Chacabuco 764, pieza 20.

SIRVIENTA joven para todo trabajo se ofrece, Solís 849.

SIRVIENTA se ofrece para corta familia en Flores, con cama, Varela 809

SRA. FORMAL se ofrece, con una hija de 4 años, para todo servicio. Por carta, Perú 857, P. M. v14

SERVICIO DOMÉSTICO OFRECIDO

SIRVIENTA se ofrece, con buenas recomendaciones, Bolívar [illegible] pieza [illegible].

SIRVIENTA se ofrece, Estados Unidos [illegible]

SIRVIENTA se ofrece, con chico de 22 meses, Pichincha 1929. v15

SE OFRECE muchacha, para mucama o cocina sencilla, calle Sarmiento 1534.

SEÑORA formal, se ofrece, con chica de 14 años, Moreno 864.

SIRVIENTA se ofrece, Bdo. de Irigoyen 1422.

SIRVIENTA se ofrece, para todo trabajo, Las Naciones 2157. v15

SE OFRECE cocinera de color, Charcas número 3166.

SIRVIENTA o mucama para pueblo cercano o ciudad, se ofrece, San Lorenzo 342

SIRVIENTA o mucama, se ofrece, México 1056, pieza 23.

SIRVIENTA general menos cocina se of., San Martín 927.

SIRVIENTA formal, se ofrece, hacer limpieza por día; Rocamora 4056. v15

SIRVIENTA se ofrece a mayores, con o sin retiro, sabe cocinar, Caseros 1132.

SEÑORA se ofrece, para cocina solamente, Yapeyú 243. v15

SEÑORA seria, se ofrece, con niño de 9 años, para matr., Cerrito 1124, p. 4. v15

SIRVIENTA se ofrece, por medio día; Victoria 1516.

SEÑORA se ofrece, entiendo de cocina y otros quehaceres, Callao 44.

SE OFRECE cocinera recomendada, Bartolomé Mitre 1661.

SE OFRECE una señora para cocinera o mucama, Pozos 279.

SIRVIENTA con recom., sin cocina ofrécese con retiro; S. Juan 1352.

SIRVIENTA se ofrece 1/2 día, Alberti núm. 9.

SIRVIENTA se ofrece, sabe de cocina, Garay 1206. v15

SE OFRECE mucama para corta familia, Humberto I 1967, pieza 12.

SIRVIENTA para todo trabajo, se ofrece, Charcas 5230. v15

SIRVIENTA se ofrece, medio día, B. Irigoyen 473.

SIRVIENTA ofrécese, con chico de 4 años, p. mayores, Sáenz Peña 767. v15

SIRVIENTA argentina, con retiro, se ofrece, Jujuy 969.

SIRVIENTA formal, se ofrece, sin cama, San Carlos 3574. v15

SIRVIENTA argentina, sabe cocinar, se ofrece, recomend., E. Ríos 875.

Señora SE OF. para cocina y otros servicios, Cevallos 131.

SE OFRECE sirvienta para familia inglesa, Estados Unidos 1056.

SEÑORA se ofrece para trabajar medio día, tratar Méndez de Andés 1085. v14

SE OFRECE SIRVIENTA PARA TODO trabajo, av. del Tejar 2674. v16

SE OFRECE mucama, Almirante Brown 864. v15

SEÑORA seria se ofrece cocinera y otros quehac., San Antonio 451, Barracas. v14

SIRVIENTA se ofrece con buenas recomendaciones, Australia 794. v14

SEÑORITA seria se ofrece para mucama costurera, matr. Lima 749, panad. v14

SIRVIENTA o mucama se ofrece, entiende de cocina, Río Bamba 1021. v14

SE OFRECE señora tucumana, únicamente, cocina, Libertad 1615. v14

SEÑORA con un hijo de 7 meses, para casa formal ofrécese; Ecuador 1165. v14

SEÑORA se ofrece para repasar y estirar ropa, Salta 936. v14

SEÑORA italiana, se ofrece, para todo trabajo, Chivilcoy 493, Floresta v15

SE OFRECE muchacha, para mucama o matrim. solo, Helguera 833, Flores. v15

SE OFRECE mucama y cocinera, con buenos informes, Salguero 1229. v14

SIRVIENTA, se ofrece con recomendaciones, Corrientes 3586. v14

SE OFRECE mucama formal, Soler 4271. v14

SE OFRECE MUJER ARGENTINA, sabe cocinar, con retiro, Pavón 2170. v14

SE OFRECE mucama, tratar en casa de sus padres, Sinclair 3089. v14

SIRVIENTA para todo servicio menos cocina, se ofrece, Agüero 79. v14

SRA. SE OFRECE con nena, medio día, Carta a E. Chazo, E. Unidos 1218. v14

SEÑORA joven se ofrece por unas horas a la mañana, en Belgrano, Bebedero 2750.

SEÑORA joven se ofrece para trabajar por día y medios días, Arredondo 2440, Belgrano. v15

Se ofrece mujer sin pretensiones para todo trabajo, menos cocina, Ituzaingó 779, con retiro.

SE OFRECE señora trabajar por día, sabe lavar y planchar, Blanco Encalada 1740.

SE OFRECE señora italiana, por medio día, para trabajos o lavar, Alvarez 2676.

SE OFRECE señora con un chico de doce años, para cocina sencilla, sin cama, Entre Ríos 1590, pieza 5.

SEÑORA ITALIANA formal, sola, se ofrece para poco trabajo, en cambio de pieza, Méndez de Andés 798.

SE OFRECEN 2 HERMANOS, UNO DE 21 años y otro de 14, B. de Irigoyen 457, pieza 8.

SEÑORA se ofrece de 2 a 6 de la tarde, para limpieza de cocina o lavar; Humberto I 1026.

SIRVIENTA ofrécese, bien recomendada, sabe su obligación, Chacabuco 940, pieza 19. v16

SE OFRECE muchacha para medio día, otra para unas horas o casa de pensión, Tucumán 1085, pieza 30.

SEÑORA argentina, de color, se ofrece, p. cocina, recomendaciones, para estancia, Uruguay 942.

SIRVIENTA formal, se ofrece, entiende cocina y plancha, con recomendación, Belgrano 2076.

SEÑORA se ofrece para limpieza de escritorio, o consultorio médico, por todo el día, sueldo 50 $; Cevallos 435.

SEÑORA ofrécese con chica de 2 años, para matrimonio solo, todo trabajo, 9 de Julio, Temperley. v15

SE OFRECE mucamo, entiende de cocina, preguntar al portero, Santa Fe 1301, buenos informes. v15

SE OFRECE MUCAMA española, joven, sabiendo cumplir su obligación, Guayaquil 326. v14

SE OFRECE señora joven, con una nena de 3 años, para personas mayores, Boedo 281. v14

SEÑORA formal se ofrece, española, con buenas recomendaciones, para cocinera, Defensa 885. v14

SEÑORA sola, española, seria y de confianza, se ofrece para cocina sencilla, 11 de Septiembre 168, San Fernando. v15

SEÑORA seria se ofrece por medio día o por horas, para cualquier trabajo; Caseros 1132. v14

SE OFRECE mucama general o para corta familia todo trabajo, buenas recomendaciones; Convención 570. v14

SEÑORA italiana, recomendada, se ofrece, cuidar casa o encargada de departamentos. Carta J. C., Rocamora 4055. v14

SEÑORA para cocina, con retiro y buenas recomendaciones se ofrece; Guido No. 1621. v14

SIRVIENTA formal se ofrece para matrimonio o personas mayores; San Luis 3202. v14

SRA. FRANCESA, se ofrece, para los quehaceres de casa particular, sabe de cocina, por carta, Rondeau 2488. v14

SEÑORA SOLA, muy seria y aseada se ofrece para señoras señora sola o para matrimonio sin chicos; México 1134. v14

SIRVIENTA para cocina sencilla se of., con retiro, sueldo 45 a 50 $. Atacalco 1751, Palermo. v14

SE OFRECE un mozo para cualquier trabajo, menos cocina, tiene cédula de identidad, San Juan 1750. v14

SE OFRECEN DOS hermanas argentinas, cocinera y mucama, juntas, se dan referencias, Andes 1688. v14

SE OFRECE una joven austríaca, para mucama o niñera, Montevideo 2865, Villa Fischer, Avellaneda. v15

SEÑORA seria se ofrece para trabajar medio día, italiana, tiene recomendaciones, Pichincha 411. v14

SIRVIENTA se ofrece para matrimonio o mucama de adentro, Camargo 569, dto. 2. v14

SIRVIENTA VASCA SE OFRECE, TODO trabajo, o cocina sencilla, por carta o personal, M. de Oca 885. v14

SIRVIENTA española se ofrece a matrimonio solo o corta familia, Godoy Cruz 831. v14

SEÑORA seria, con chica de 12 años se ofrece para la cocina, para pueblo cercano, con referencias; Sarandí 1521. v14

SEÑORITA italiana se ofrece para acompañar familia a Europa; Sarmiento 3186. v15

SRA. CON UN niño de 2 años se ofrece para matrimonio o Sra. sola; dirigirse por carta o personalmente Corrientes 1887, 2o. piso, derecha, M. R. de G. v15

SEÑORA se ofrece, práctica, para lavar, componer y planchar por semana o por mes, en casa de familia o restaurant, Convención 2664.

Señora SE OFRECE, con chica de 8 años, para matrimonio o personas mayores, entiende costura y planchado, carta o personalmente, Castro Barros 1407.

SEÑORA sola se ofrece para matrimonio, para mucama o cocinera, para en el Hotel La Vasconia; calle O'Brien 1137, capital.

SEÑORA joven se ofrece para atender niños en su casa o cuidar casa, por carta o personalm., Pichincha 1581, Eduarda F. C. v14

SEÑORITA DISTINGUIDA, ARGENTINA, con buenas referencias se ofrece como gobernanta o dama de compañía, posee el idioma alemán. Dirigirse por carta a J. H., Suárez 2880. v15

Señora FORMAL, con un hijo de 9 años, en cambio de pequeños quehaceres o para compañía de persona sola, o cuidar enfermo, desea una pieza y poco sueldo, tratar Caballito 140, Caballito. v16

SE OFRECE MUCAMA DE ADENTRO o para matrimonio solo, Victoria 1940.

SE OFRECE niñera práctica para bebé o mucama de adentro, Victoria 1940.

SIRVIENTA se ofrece, Varela 509.

SIRVIENTA joven, argentina, se ofrece, Bdo. de Irigoyen 1422.

SIRVIENTA se ofrece para matrimonio solo, Garay 816.

SEÑORA formal para cocina sencilla o mucama, Carlos Calvo 524.

SE ofrece un hombre formal para cuidar casa o quinta, criadero de aves de todas clases, Rivadavia 10900, bien práctico, por carta a J. Otero. v15

SE OFRECE HOMBRE DECENTE PARA todos servicios de señor distinguido, o cosa análoga, habla 4 idiomas, buenos informes, sin pretensiones, carta A. M., Caseros 592. v14

VIUDA RESPETABLE, se ofrece, como gobernanta, correo central, E. L. v13

EDICTOS JUDICIALES

EDICTO—POR DISPOSICION DEL señor juez de primera instancia en lo civil de la capital de la República, doctor Uladislao F. Padilla, se hace saber por el término de quince días a los acreedores de doña Agustina Craviotti de Genoud, que se ha fijado la audiencia del día veinte y ocho (28) de marzo, a las tres p. m. para que se celebre la junta de verificación de créditos contra el concurso, bajo apercibimiento de celebrarse con los acreedores que concurran y pasarse por lo que resuelva la mayoría.—Buenos Aires, febrero 28 de 1919.—Dámaso E. Palacio, secretario. v20

FERROCARRILES

FERROCARRIL DE BUENOS AIRES AL Pacífico—Aviso No. 154—Tarifas para cargas y animales en pie.—Se avisa al público que, a contar desde el 1.o de abril próximo las tarifas para cargas y animales en pie serán aplicadas por zonas o sea en una forma más o menos similar a la establecida para las de equipajes y encomiendas.—Harry Usher, administrador general. v31

NAVEGACION

COMPAÑIA ARGENTINA DE NAVEGACION (Nicolás Mihanovich Ltda.) Por informes y pasajes 25 de Mayo 199 esq. Cangallo. perm

VAPOR NORTEAMERICANO "BATJAN" a los efectos que hubiere lugar se pone en conocimiento de los consignatarios de las mercaderías a bordo de este vapor salido de Nueva York el día 17 de enero p. p. que en vista de la situación anormal porque atraviesan las operaciones portuarias, las mercaderías que conduce para Buenos Aires serán descargadas en el puerto de La Plata, dejándose a salvo todos los derechos y reservas legales que competan de acuerdo con las cláusulas de los conocimientos respectivos.—El Agente Aug. C. Mc Carthy, Cangallo 815. v14

BANCOS Y COMPAÑIAS ANONIMAS

BANCO DE LA NACION ARGENTINA—Fundado en 1891.—Casa central, Buenos Aires, calles Rivadavia 363 al 399 y Reconquista 15 al 39.

Capital . . . . . m/n $ 132.437.268.58
Fondo de reserva . . o/s " 16.517.806.31

SUCURSALES Y AGENCIAS EN LA CAPITAL:

Belgrano: Cabildo 1900, esquina Sucre. Boca del Riachuelo: Almirante Brown 1101. Flores: Rivadavia 7000, esquina Pedernera, con Agencia en los Nuevos Mataderos. General Urquiza: Bauness esquina Cullen. Número 1: Montes de Oca 1699, esquina California 1101. Núm. 2: Entre Ríos 1201, esquina San Juan 1802. Núm. 3: Corrientes 3899, esquina Gallo 401. Núm. 4: Bernardo de Irigoyen 1000, esquina Carlos Calvo. Número 5: Rivadavia 2828. Núm. 6: Santa Fe 3899. Núm. 7: Caseros 2965, Parque Patricios. Núm. 8: Triunvirato 724. Núm. 9: Santa Fe 4536. Núm. 10: Independencia 2636. Núm. 11: Aduana de la Capital. Núm. 12: Callao 76 al 84. Oficina de Depósitos Judiciales en el Palacio de Justicia.

180 Sucursales y Agencias en el interior de la República.

TASA DE INTERES

El Banco abona (moneda legal solamente):

	Anual
Por depósitos en cuenta corriente	Sin inter.
Por depósitos a plazo fijo, con o sin libreta, a 3 meses	3 %
Por depósitos a plazo fijo, con o sin libreta, a 6 meses	4 %
Por depósitos a plazo fijo, con o sin libreta, por mayor plazo	convenc.
Por depósitos en Caja de Ahorros, después de 60 días, hasta $ 20.000	4 %
El Banco cobra anual:	
Por adelantos en cuenta corriente	8 %
Por descuentos de pagarés de comercio y letras de pago íntegro, hasta 6 meses de plazo	convenc.
Por descuentos de letras con amortización	7 %

El Banco de la Nación Argentina vende letras de cambio sobre Alemania, Austria, Hungría, Inglaterra, Francia, España, Italia, Suecia, Noruega, Rusia, Portugal, Finlandia, Bélgica, Holanda, Suiza, Turquía, Serbia, Rumania, Grecia, Bulgaria, Asia, Africa, Oceanía, Estados Unidos de Norte América, Canadá, Chile, Brasil, Uruguay y Perú.

Buenos Aires, enero 1º de 1919.—Julián J. Solveyra — Gaspar Cornille, gerentes.

PELETERIA ARGENTINA, SOCIEDAD Anónima.—Comunicamos a los señores accionistas que se ha fijado el día 15 de marzo para empezar a pagar los dividendos correspondientes al último ejercicio vencido el 30 de septiembre de 1918, en el escritorio de la sociedad, calle Victoria No. 3649, de 2 a 5 p. m. El pago se efectuará solamente previa presentación de los títulos, condición indispensable.—El secretario. v15

THE NATIONAL CITY BANC OF NEW York.—Establecido en 1812. Capital y reserva: $ 75.000.000 oro amer. Sucursales: Buenos Aires; Uruguay, Montevideo; Brasil: Río de Janeiro, Sao Paulo, Santos y Bahía; Chile: Valparaíso y Santiago; Cuba, Habana, Santiago y San Juan de Puerto Rico; Venezuela: Caracas; Italia: Génova; Rusia: Petrograd y Moscú. La casa matriz garantiza las operaciones de las sucursales.—B. San Martín 84.

THE SOUTH AMERICAN STORES (Gath y Chaves, Ltd.)—Aviso: A los tenedores de acciones ordinarias al portador. Habiéndose resuelto distribuir un dividendo final de 5 1/2 o/o (menos impuesto británico sobre renta), por el ejercicio terminado el 31 de julio de 1918, se hace saber que el pago se efectúa en casa de los banqueros, señores: Erlangers 8, Crosby Square, Londres, E. C., 3; contra entrega del cupón No. 8. Este dividendo junto con el 3 o/o que se pagó el 7 de agosto de 1918, hace el total de 8 1/2 o/o acordado en la asamblea general ordinaria celebrada en Londres con fecha 31 de enero de 1919.—Buenos Aires, 13 de marzo de 1919.—Nota: A fin de facilitar el cobro a los accionistas residentes en la República Argentina, éstos serán atendidos en The South American Stores (Gath y Chaves, Ltd.) Casa Central: Florida y Cangallo, todos los días hábiles, desde el lunes 17 del corriente, de 3 a 6 p. m. (Tesorería, 6o. piso). Igualmente que en todas sus sucursales). v16

LA PRENSA

Buenos Aires, marzo 14 de 1919

LA HUELGA Y EL COMERCIO

Todos los ramos de la actividad productora del país se encuentran hondamente afectados por la huelga portuaria. No se ha salvado uno sólo de la influencia de sus perniciosos efectos. Ultimamente señalábamos las contingencias por que atraviesan las industrias del campo, cuyo éxito depende de la colocación oportuna de los productos argentinos en el extranjero, y apenas cumplíamos con ese deber de llamar la atención de los poderes públicos acerca de las cuestiones de interés general, cuando la crónica confirma ya, con la reseña de algunas agitaciones, el malestar que se siente en la campaña, cuyos habitantes contemplan, día a día, la desvalorización del fruto de sus empeños de todo el año, cuando no su pérdida total.

La huelga ha venido así a acrecentar el fenómeno emergente de la carestía de bodegas de ultramar, y ha llegado en un momento en que todo indicaba la conveniencia de apelar a cuanto recurso fuera apropiado, para salvar al país de más profundos descalabros que los determinados por tal causa. El gobierno ha contemplado la situación, en tanto, por mucho tiempo, con una desconsoladora apatía: hasta los ciudadanos que lo ejercen no llegaban las prédicas bien inspiradas de la prensa, ni la voz de los exponentes de la opinión pública que reclamaban un término perentorio a tan grave estado de cosas.

Hemos expuesto, reiteradamente, cuáles son los temperamentos que la política intervencionista del Estado, en conflictos de esta índole, ha permitido a los gobiernos de otros países encontrar soluciones apropiadas a parpe de tan arraigada persistencia como es el actual; y como si esto no bastara, Inglaterra nos ha enseñado, precisamente en estos días, una lección práctica de lo que compete en situaciones iguales, a los poderes públicos. Allí se convocó a obreros y capitalistas a deliberar directamente, respecto a las condiciones del trabajo, poniéndose en ejecución el consejo que ya en años anteriores había preconizado un ilustre sociólogo español, en el sentido de la conveniencia de acercar a unos y otros, vale decir, a los comprometidos en la misma finalidad, como lo hace ahora el gobierno de la Gran Bretaña, temperamento que se impone en atención a la concurrencia de trabajadores y patrones hacia la común orientación de producción y progreso. Empero, para alcanzar de esa manera éxito en la definición de estos conflictos, se requiere que los poderes públicos gocen de plena confianza de ambas partes, característica que en la ocasión presente ha faltado al nuestro, como atributo propio y de prestigio.

Debido, en parte, a esta circunstancia y a la carencia de una orientación fija en el modo de orientar la acción gubernativa frente a este trascendental asunto de la economía del país, sus consecuencias se han agravado día tras día, y en el momento actual se siente ya una repercusión extraordinaria sobre el comercio de nuestro país. Si bien es cierto que es la exportación la que mayormente se ha resentido, no puede desconocerse que bajo un aspecto especial, la importación presenta también signos de esenciales entorpecimientos.

La imposibilidad de desembarcos mantiene, desde luego, inactivos a capitales de gran entidad; pero, a más de esto, es bien conocido que muchas embarcaciones optaron por dejar sus cargas en el puerto de Montevideo, al cual llegaron en carácter de arribada forzosa. La plétora de mercaderías que por tal causa se habría determinado en la vecina República, ha sido atinadamente prevenida por su gobierno, el que inmediatamente prohibió su introducción al interior del territorio, consecuencia de lo cual es la necesidad de reembarcarlas oportunamente, para nuestro puerto, una vez que se restablezcan en éste las operaciones de carga y descarga.

Esto último es, precisamente, lo que plantea las nuevas cuestiones con que se verá afectado el comercio de nuestra plaza. Las mercaderías que por su naturaleza no sufren deterioros de la acción del tiempo, experimentan, cuando menos, un recargo en su precio de costo, porque será preciso agregarle el importe de los gastos extraordinarios que la guarda y seguridad de las mismas requieren. Estos renglones pesarán sobre el importador argentino, o más precisamente sobre el consumidor, con la correspondiente repercusión sobre la carestía de la vida, porque las empresas de trasportes se encuentran largamente protegidas con las cláusulas de guerra que han incluído a los convenios de fletamento y según los cuales, todas estas contingencias deben ser soportadas por el destinatario de la mercadería.

Por este solo concepto son extraordinariamente onerosos los perjuicios que el paro portuario ocasiona a nuestro comercio. A más de esto, surge desde luego una causal nueva, de cuestiones cuya trascendencia es innegable, y la que en sus efectos alcanza tanto individualmente a los consignatarios de las mercaderías, cuanto al crédito del país. Nos referimos a la prescindencia que se ha hecho de la disposición de nuestro Código de Comercio, que impone para los casos de imposibilidad de desembarco en el puerto de destino, hacerlo en el más cercano, que para el caso era indudablemente el de La Plata. No obstante esta prescripción de nuestra ley positiva, las mercaderías fueron conducidas a Montevideo, haciéndose con esto verdadera ostentación de la desconfianza que se tiene para la Argentina.

Se diseñan ya múltiples cuestiones judiciales emergentes de los hechos que apuntamos, las que determinarán un factor de desasosiego para los gremios mercantiles del país, y es así como, aun terminada que sea esta huelga, subsistirán con sentidas gravitaciones sus desastrosos efectos. El gobierno ha podido evitarlos, o por lo menos, atenuarlos, induciendo, mediante su intervención ante los porteadores marítimos, a efectuar aquellos desembarcos en el territorio de la República, fuera en el puerto de Buenos Aires, mediante garantías especiales para la libertad de trabajo, y con el empleo del personal de a bordo, o bien en el de La Plata, al cual la huelga no llegó a paralizar sus operaciones.

El gobierno, después de las instancias reiteradas y mantenidas de la opinión pública, ha llegado al fin, justo es reconocerlo, a prestar atención a este asunto; pero lo ha hecho sin ajustarse a un criterio que concuerde con los intereses que se afectaban, ni menos aun que afirmara la posibilidad de un éxito más o menos inmediato; y es preciso recordar también que lo sustantivo en su gestión era, precisamente, la obtención del perentorio cese de las desavenencias entre patrones y obreros. Hoy, que es ya posible contemplar el conflicto en sus mayores proyecciones, y pesar, aunque no en su total medida, los perjuicios emergentes, se comprueba categóricamente que a más de la desorientación en aquellos procedimientos, ha faltado, a la vez, la previsión encaminada a morigerar siquiera la gravedad de las recordadas consecuencias económicas.

El comercio de nuestro país con el extranjero ha sufrido una interrupción tan prolongada y absoluta, que no es aventurado afirmar que el intercambio exterior tardará, aún terminada la huelga, un largo período de tiempo antes de recobrar su firmeza de antes, y sobre todo, el crédito y la confianza que son condiciones indispensables de la vida comercial. A esto se agregan, el total desconcierto que se ocasiona por la detención de tan crecida cantidad de carga en el puerto, y su desembarco en la costa uruguaya, así como los sensibles recargos de precio en un momento en que, por causas del cese de la guerra, comienza a sentirse una baja general en el costo de los artículos de importación.

La competencia económica de las naciones, tiene alcance de verdaderas batallas, y si los respectivos gobiernos, mediante la obra permanente de la legislación y su evolución para adoptarla cada vez a las exigencias de los tiempos, y con el concurso también de su acción administrativa, desconocen el amparo que merece la actividad comercial, bien pronto se llegará, a la ruina de esta rama tan esencial en la vida contemporánea de los pueblos.

LA PRENSA ha preconizado, con una constancia libre de todo desfallecimiento, la necesidad del mejoramiento de las clases obreras, sobre todo mediante una buena legislación protectora; e insistiendo en esto conceptuamos que armoniza y propende a tal finalidad de amparo de aquella parte de la sociedad, el hecho de garantizar la actividad de las transacciones mercantiles, sobre todo, dada nuestra situación del momento, las de intercambio internacional, en cuanto con ello se determinaría la baja de precio de los artículos de consumo general. Y es preciso a la vez, conservar en su total vigor las fuerzas de producción, como es la del comercio, porque su decadencia en un momento dado ocasiona desequilibrios de proyecciones, siempre sensibles, sobre la colectividad.

Los estudios de estadística comparada sobre Francia, Inglaterra, Italia, Alemania y Bélgica, que Paúl Pic incluye en su reputada obra, enseñan con una verdadera constancia de cifras, que las huelgas y los precios de los artículos de consumo, corren paralelos, comprobándose que a cada aumento o disminución de huelgas corresponden fenómenos análogos en los precios. Tales observaciones son extensivas a la República Argentina, y frente al conflicto portuario, el que afectaba ante todo al intercambio comercial, el gobierno ha debido con tiempo, recogiendo tales enseñanzas, adoptar las medidas de amparo de las operaciones que le son pertinentes, sin dañar por esto la situación en que cada parte del conflicto se colocara desde el primer momento.

CONGRESO

CAMARA DE SENADORES

EL JUICIO POLITICO AL JUEZ ARROYO

Continúa el debate sobre jubilación de ferroviarios

SE APRUEBAN LOS ARTICULOS 10 AL 16 DEL PROYECTO

Próximamente a las 4 de la tarde el presidente del Senado doctor Luna, declaró abierta la sesión, constituído el cuerpo en tribunal para el juicio político al juez del Chubut, doctor Arroyo.

Los senadores Soto y Garro, que no lo habían hecho antes, prestaron el juramento de práctica en calidad de miembros del tribunal.

Se da lectura al escrito presentado por el juez acusado, escrito que se agrega a los antecedentes del juicio, y luego el presidente dice que corresponde que se corra traslado de la acusación por el término de nueve días, como lo dispone el reglamento.

Señor del Valle Iberlucea — Propone que el término para contestar la acusación se amplíe a quince días, que es el término que se concedió en un caso análogo.

Dice que es posible que después de fijarle el término de nueve días solicitara, el acusado una ampliación, y a los efectos de evitar una nueva reunión tiende su indicación.

Se vota y resulta negativa, quedando, en consecuencia, fijado el término reglamentario de nueve días.

Se levanta la sesión del Senado en tribunal y se constituye el cuerpo en sesión pública.

JUBILACION DE FERROVIARIOS

Por secretaría, y a indicación del señor Roca, se da lectura a una nota de los gerentes de las empresas ferroviarias haciendo observaciones a la sanción del artículo 6º del proyecto de jubilación de ferroviarios.

Señor Roca—Las observaciones formuladas por los representantes legales de las empresas ferroviarias nacionales de que acaba de tener conocimiento el H. Senado, han sido determinadas por la supresión del enunciado convenido del artículo 9.o. Tuve ocasión de manifestar al debatirse el inciso 5.o del artículo en que se consagra la cláusula observada, que, a mi juicio, personalmente, entiendo conveniente la subsistencia de la cláusula, no obstante que su desaparición del articulado de la ley no podrá a mi juicio alterar el carácter de la misma, porque una ley, aunque no exprese el carácter de tal, pueda ser una ley-contrato, como ocurre con la ley 5315, que no está definida en su carácter de ley-contrato, y que, sin embargo, ha sido considerada por la jurisprudencia de los tribunales como tal.

Leyes-contratos son también las leyes de concesión de ferrocarriles, y, a mi juicio, el carácter contractual de la ley en discusión, deriva de los propios antecedentes que la comisión hizo conocer.

No creo que al resolver esta cuestión el Congreso tenga que pronunciarse entre la contradicción de los derechos que emanan de la soberanía de la Nación, y su poder de legislar con pretensiones formuladas por particulares contra dichos poderes.

Se trata, en realidad, de la contradicción existente entre dos leyes del propio Congreso, la ley número 5315 y la 4349, es decir, la ley básica de las jubilaciones de los ferroviarios. Las dificultades que puedan derivar de la aplicación contradictoria de leyes dictadas por el Congreso, no es el Congreso quien deba dirimirlas, sino el poder judicial.

Cuando se hace una nueva ley como la que ahora está en vías de dictar el Senado, deben tomarse en cuenta estas circunstancias para determinar la orientación de la propia legislación que ha de dictarse; y así el Congreso se ha encontrado en presencia de dos leyes que pueden ser contradictorias; la ley 5315, destinada a una vida permanente, y la ley básica de jubilaciones de ferroviarios, destinada a desaparecer, porque viene a ser sustituída por otra.

Ya en el texto expreso de la sanción de la Cámara de Diputados, se consigna en un artículo la cláusula de la caducidad de la ley básica de la jubilación de los ferroviarios: de modo, señor presidente, que yo entiendo que con el enunciado o sin el enunciado del inciso 5.o, artículo 9.o, está perfectamente incorporado al texto de la ley el carácter por el cual la ley se ha dictado.

La comisión entendía que era obra patriótica y conveniente resolver todas las dificultades existentes que derivaran de la aplicación de la ley básica, y las que ocurrieren junto con la sanción de esta ley, y para no arrastrar el peso de dificultades y de conflictos provocados por leyes de emergencia, por leyes transitorias.

Señor Zabala — Dice que está de acuerdo con la exposición anterior.

Cree que las empresas han magnificado un tanto esta cuestión, que la ley con las palabras suprimidas o sin las palabras suprimidas hubiera tenido el mismo carácter, en tanto que no se ajustara a las disposiciones de la ley-contrato, que sirve de baluarte para las empresas.

Tanto el senador por Córdoba, como el presidente de la comisión de legislación, y el Ministro de Obras Públicas, han dejado perfectamente a salvo sus opiniones y las de la comisión respecto de las facultades del Congreso de la Nación para legislar sobre esta materia.

Recuerda que el miembro informante dijo que las empresas ferroviarias habían manifestado en el seno de la comisión estar dispuestas a contribuir a la formación del fondo de la Caja de Jubilaciones y Pensiones y a aceptar el quántum del 8 por ciento del total de los sueldos de los empleados y obreros ferroviarios, como tipo de contribución a la formación del citado fondo de la caja.

Termina expresando que las palabras cuya supresión en el proyecto se solicita, no tienen la importancia que les asignan las empresas.

Señor Ministro de Obras Públicas—Declara que no tiene más que referirse a las manifestaciones que en oportunidad hizo perfectamente con incidentes con el señor miembro informante de la comisión de legislación. Acepta la interpretación que dan, tanto el señor miembro informante de la comisión como el senador Zabala, en sentido de que, sin afectan en absoluto las facultades de alta policía que derivan de la propia soberanía del Estado, la ley tal como sale del Senado, es una ley necesariamente encuadrada en las disposiciones de la ley 5315.

Se pasa luego a la orden del día. El proyecto de jubilación de ferroviarios había quedado en la sesión anterior en el artículo 10. Antes de continuar con la consideración de este artículo dice el

Señor del Valle Iberlucea — Yo desearía hacer una indicación respecto a un agregado que propondré al artículo 8.o.

He tenido oportunidad de escuchar la opinión de algunos empleados de confiterías de las diversas empresas, respecto de las palabras pronunciadas en la reunión anterior por el señor presidente de la comisión de legislación, y, según esas palabras, resultaría que los empleados de confitería estarían comprendidos en esta ley sólo cuando dependieran directamente de las empresas. Los empleados de confitería entienden que de aceptarse esta interpretación resultarían altamente perjudicados. Me han hecho llegar una nota, que voy a poner en conocimiento del Senado, en la cual sostienen la necesidad de aclarar este artículo de la ley, y que dice lo siguiente:

"Los que suscriben, empleados de confiterías en el servicio de los trenes, nos permitimos dirigirnos a usted, ante la urgencia del momento, y en la convicción de que los señores senadores no están interiorizados de estos servicios, señalando como equivocado ese criterio, por los motivos siguientes: 1.o, el 90 por ciento del personal de confiterías tiene numerosos años de servicios en compañías o casas arrendatarias, por ser pocos años que las administran directamente las empresas; 2.o, sin haber interrumpido sus funciones, el trasferirse a empresas, a estos empleados se les computarían solamente los años al servicio de éstas y no de aquéllas; 3.o, aceptando ese temperamento, las empresas se librarían fácilmente de millares de empleados ferroviarios, comprendidos en la jubilación y reglamentación del trabajo, con la cómoda combinación de arrendar dichos servicios, siendo susceptible de arrendárse cualquier otro servicio ferroviario."

Me parece, que, en vista de estas consideraciones, que encuentro razonables, sería conveniente hacer un agregado al artículo 8.o. El agregado que propondría, sería el siguiente: "aun cuando no dependan directamente de la empresa, o aun cuando hubieran dependido anteriormente de otro empleado o compañía arrendataria de la empresa."

Si la Cámara votara este artículo con este agregado al artículo 8.o de la ley, quedaría en la siguiente forma:

"Las disposiciones de esta ley no comprenden a los empleados y obreros que desempeñan funciones accidentales o de carácter transitorio. Se considera empleado permanente a los efectos de ley a los empleados que tengan más de seis meses de servicios continuos en una empresa, aun cuando no dependen directamente de la misma, o aun cuando hubieran dependido anteriormente de otro empleado o compañía arrendataria de la empresa".

Señor presidente — Es una moción de reconsideración.

Señor del Valle Iberlucea—Yo creo que no es propiamente una moción de reconsideración, pues lo que propongo es que se aclare este punto oscuro de la ley, y para su mayor claridad es que propongo este agregado.

Señor presidente—El artículo está totalmente sancionado.

Señor del Valle Iberlucea—Ante todo, yo desearía conocer la opinión de la comisión al respecto.

Señor Roca — No me sería posible expresar la opinión de la comisión, sobre un agregado que recientemente entraría a su conocimiento; de manera que con mis palabras lo único que voy a expresar es mi propia opinión.

La situación que expresa la nota de que acaba de dar lectura el señor senador por la capital, es realmente digna de consideración en cuanto se refiere a la situación de los empleados de estos servicios en los ferrocarriles nacionales que están actualmente al servicio de las empresas, o que hubieran estado anteriormente en la misma situación contratadas por arrendatarios.

El señor Roca pide al señor del Valle Iberlucea que postergue su moción para más adelante a fin de poder formular la reforma con el concurso de la comisión, y así se conviene.

Se leen y aprueban los artículos 10 al 16.

Al leerse el artículo 17 del proyecto, dice el

Señor del Valle Iberlucea — Yo voy a proponer una modificación en los incisos 1o., 2o. y 3o. de este artículo. En atención a la exigüidad de los sueldos de los empleados y obreros ferroviarios me parece que no debe reducirse el monto de la jubilación en la forma como lo establece el proyecto de la comisión. Creo que en vez de fijarse el monto de la jubilación con arreglo a la escala establecida en los distintos incisos de este artículo, podría establecerse que el monto de la jubilación sería el 95 por ciento para todos aquellos obreros y empleados cuyo sueldo fuera menor de 350 pesos.

He consultado el censo de empleados y obreros ferroviarios levantado por la comisión técnica, y de él resulta que hay, de los 37.482 obreros y empleados censados con sueldo fijo, 26.618 que ganaban sueldos abajo de 300 pesos, que había 20.120 que ganaban hasta 100 pesos. De manera que la mayoría de los obreros y empleados ferroviarios con sueldo fijo a los que alcanzaría los beneficios de la ley, percibirían un sueldo insignificante.

Yo entiendo, por consiguiente, que respecto de todos estos obreros y empleados que desempeñan los oficios más humildes y más importantes, por un acto de equidad y de justicia correspondería establecer que en todos los casos la jubilación sería del 95 por ciento.

Hago, pues, indicación en ese sentido.

Señor Torino—También voy a proponer otra escala, que concilia los recursos de la caja mejor que la que propone el señor senador por la capital, la cual yo acompañaría gustoso, si supiera que la caja va a poder hacer frente a esa erogación.

Yo pediría a la comisión que en atención a los números que voy a dar, tomara en cuenta la escala que voy a proponer.

De acuerdo con este artículo, la escala de sueldos sería de 100 pesos, el 95 por ciento; de 101 a 150, sería de 132.50, y así seguiría hasta 350 pesos, que correspondería 300.

Entonces, tendríamos que un empleado que ha ganado 300 pesos se retira con 255, 10 pesos más de lo que va a obtener si se acepta la escala propuesta por la comisión, de acuerdo con el artículo 17.

Ahora, de 301 a 1.000 pesos, tendrían los mismos 255 pesos básicos, más el 70 por ciento de la diferencia entre 300 y 1.000, y resultaría entonces un sueldo de 745 pesos, siendo el que se obtiene por el artículo 17 del despacho de la comisión, sólo de 655 pesos. Siempre es mucho más equitativo que lo que se ha propuesto.

Ahora, ¿qué representa esto? La comisión ha hecho el cálculo de 86.02 para asignar esta escala: como promedio. Y yo, que había hecho también otro cálculo sobre el censo de los 87.182 obreros o empleados que estaba hecho el año pasado, pero que hoy llega a 81.182, había obtenido esto con una escala que me resultaba la misma del despacho que daba el cálculo de los 86.40.

Continúa el cambio de ideas entre los senadores Torino y Roca y éste hace luego moción para pasar a cuarto intermedio a fin de que la comisión pueda estudiar detenidamente el caso de la escala de sueldos de los empleados comprendidos en el artículo 17 del proyecto; y así se hace a las 6.15.

La próxima reunión ha quedado fijada para mañana.

CAMARA DE DIPUTADOS

LA HUELGA PORTUARIA

MINUTAS APROBADAS

Clausura del puerto de Bahía Blanca

DEBATE SOBRE ESE ASUNTO

A las 4.20 de la tarde se reunió ayer la Cámara de Diputados, presidida por el doctor Goyeneche.

Entre los asuntos de que da cuenta la secretaría figura una comunicación al Poder Ejecutivo suscripta por los diputados Vergara, Cabrera, Gilbert, Aramburu y Ferraroti, y en la cual la Cámara le solicita que deje sin efecto la resolución del Departamento Nacional de Higiene prohibiendo el acceso de buques procedentes de ultramar al puerto de Bahía Blanca.

Señor Vergara — Funda la minuta diciendo que la resolución del Departamento de Higiene significa, poco menos, que la clausura de los puertos del Atlántico, puesto que se prohibe el acceso de buques de procedencia trasoceánica, obligándoles a dirigirse al puerto de la capital.

Esa medida es causa de enormes perjuicios, pues implica la pérdida de muchos millares de pesos para los armadores.

El motivo de la resolución es la carencia de elementos de desinfección. Y resulta que todos los buques han recibido orden de dirigirse a Montevideo, circunstancia que da a ese puerto y a las aduanas uruguayas un movimiento tan extraordinario que sus entradas en este último mes han superado a las del anterior semestre del año próximo pasado.

Cita varios comprobantes de los perjuicios ocasionados, y luego expresa su extrañeza ante la falta de elementos sanitarios en un puerto de la importancia del de Bahía Blanca. Resulta evidente que el Departamento Nacional de Higiene ha descuidado servicios cuya falta puede traer consecuencias desastrosas.

Importantes casas de comercio han exteriorizado objeciones fundamentales a esta medida. Así, por ejemplo, la casa de Wilson Sons dice que está conteste con la opinión de todas las compañías y comerciantes en el sentido de que los perjuicios ocasionados por la clausura de los puertos de Bahía Blanca son enormes e irreparables para el comercio. Con respecto a la casa de Wilden Brothers tengo la siguiente opinión: "No encontrándose el gerente de la compañía, hemos consultado con el jefe de la sección aduanas, quien nos ha dicho que en verdad el hecho de que los vapores deban arribar al puerto de Buenos Aires, procedentes de ultramar reporta un gran perjuicio para las compañías de navegación, porque, además de la pérdida de los seis o más días a fin de efectuar a bordo la inspección reglamentaria, sufren gastos en el personal, combustible, etc., que ascienden a muchos miles de pesos."

Antes de votar la minuta, la Cámara pasa a despachar otros asuntos.

LICENCIAS

El diputado Pérez Virasoro solicita licencia para faltar a 15 sesiones; el señor Sosa, hasta el 15 de abril próximo; el señor Bermúdez hasta el 8 del mismo mes, y el señor Rubilar a las sesiones del corriente mes.

Después que el señor Araya hace observar que con tantas licencias no se va a poder realizar sesión, se acuerdan todas, con goce de dieta.

UNIVERSIDAD POPULAR DE ROSARIO

El diputado Ferraroti presenta un proyecto, ya publicado por nosotros, que destina una partida de 15.000 pesos para reparaciones en la Universidad Popular de Rosario, y adquisición de obras de texto.

A la comisión correspondiente.

LA HUELGA PORTUARIA

Había quedado pendiente la minuta del diputado Melo, para que la Cámara solicite del Poder Ejecutivo que éste incluya entre los asuntos a tratarse en el presente período de sesiones extraordinarias, la legislación sobre servicios públicos, entre ellos los portuarios.

Se vota la minuta y es aprobada, por unanimidad.

—También estaba pendiente la minuta del diputado Lagos para que el Poder Ejecutivo incluya en las sesiones actuales su proyecto de ley sobre el trabajo marítimo y portuario.

Se lee el proyecto, que es el siguiente:

Desde la fecha de la promulgación de la presente ley, y por el término de un mes, quedarán abiertos en la Prefectura General de Puertos, y en todas las subprefecturas del litoral de la República, dos registros generales de inscripción, uno para anotar los armadores, y otro para todas las diversas especialidades marineras, mecánicas y obreras, permanentes o a sueldo mensual, aplicables a las faenas marítimas y portuarias que aspiren a formar parte de la marina mercante nacional.

Esta inscripción debe hacerse aisladamente por parte de los armadores, e individualmente por parte del personal marítimo, y es voluntaria y gratuita; pero el que renunciare a ella dentro del plazo establecido, perderá derecho al cómputo de todos los años de trabajo que anteriormente haya realizado en las faenas marítimas o portuarias a los efectos de su pensión o jubilación.

Sobre la base de esta inscripción cotejada con las constancias que hubiere en los registros actuales de las subprefecturas y los libros de a bordo, que presentarán los armadores, empezará a formarse constancia y crédito de los años de trabajo y merecimiento en el servicio marítimo del personal de la marina mercante nacional a los efectos de los beneficios de que entiende el artículo anterior.

La Cámara designará de su seno una comisión extraordinaria, que tendrá a su cargo producir dentro del plazo de seis meses, desde su nombramiento, una ley de inscripción, de disciplina, jubilación y retiro para los obreros así matriculados en la marina mercante nacional.

Los armadores que realizaran aisladamente o en conjunto el "lock-out", o los obreros que realizaran una huelga o "boycott" dentro del plazo establecido en el plazo anterior, quedarán aquéllos y éstos privados de todos los privilegios y derechos que de esa ley en su beneficio puedan derivarse.

A los obreros que inscriptos en el nuevo registro acrediten haber trabajado sin interrupción desde el día de la promulgación de la presente, hasta el día en que la nueva ley sea promulgada, se les computará doble ese tiempo a los efectos de la jubilación.

El Poder Ejecutivo suplirá eventualmente con el personal de la marina de guerra, siempre que se produzca un paro en las actividades portuarias, levantándose entretanto una información legal de los motivos que lo hayan producido, para la distribución de las responsabilidades emergentes con relación a las penalidades que establezca la nueva ley del trabajo.

Señor Lagos — Expresa que, si llegara algún proyecto del Poder Ejecutivo, fundado en conceptos, en alcances y en resortes que fueran eficaces para resolver el problema, que ha dado motivo a su proyecto, él no tendría inconveniente en declinar su pedido de incluirlo en las sesiones extraordinarias.

Señor Repetto — La diputación socialista considera que el proyecto del diputado Lagos es de emergencia, destinado a dar una solución inmediata a un conflicto que subsiste desde hace mucho tiempo, y que debe ser resuelto, en mérito a los grandes y graves intereses que afecta.

Pero considera inoportuna la minuta, por cuanto el Poder Ejecutivo ha hecho saber al país, por medio de la prensa, que el conflicto portuario va a resolverse entre hoy y mañana; de manera que ya no sería el caso de preocuparnos de dictar una ley de emergencia, sino de esperar a que este conflicto se resuelva, que pase todo el tiempo necesario a fin de que todo el mundo se serene, y se sepa después, a ciencia cierta, qué legislación debe votarse, si es que el Congreso considera indispensable dictar una legislación especial sobre los servicios portuarios.

Por esas razones votará en contra de la minuta.

Señor Lagos—Amplía las razones con que fundó su iniciativa y los motivos que justifican la presentación de un proyecto de emergencia.

Señor A. Rodríguez—Considera que todo proyecto de la índole del presentado por el señor Lagos debe merecer el voto favorable de la Cámara, tanto más cuanto que no hemos tenido la suerte de que el Poder Ejecutivo nos suministre ni siquiera las explicaciones pedidas por el diputado Melo. Es preciso, entonces, que sepa el país que la Cámara ambiciona con verdadera vehemencia la resolución del conflicto.

Van trascurridos 64 días de huelga con todos los perjuicios e inconvenientes derivados de una situación semejante. Estos inconvenientes y trastornos se verán más patentes dentro de pocos meses, pues se están ya preparando en el comercio en general una serie de bancarrotas que se llevarán ante los tribunales en los meses de julio y agosto.

Por estas razones votará la minuta.

Después de un ligero cambio de conceptos entre los diputados Repetto, Lagos y Dickmann, se aprueban las minutas de los diputados Melo y Vergara.

—Al discutirse en particular la última de ambas, dice el

Señor Repetto — Acaso conviniera trasformar la minuta en un pedido de informes al Poder Ejecutivo para saber las razones que han motivado la clausura del puerto de Bahía Blanca, que cuesta creer que el motivo haya sido la falta de elementos sanitarios.

Señor Agote—Encuentra injustificada, por innecesaria, la clausura del puerto de Bahía Blanca.

Señor Vergara — Cree que con el pedido de informes al Poder Ejecutivo, nada se va a adelantar, pues la medida adoptada causa perjuicios irreparables y las razones que se han tenido para tomarlas son conocidas.

La minuta está bien presentada dentro de las disposiciones reglamentarias.

Señor Quiroga — El Departamento de Higiene cuenta con medios para hacer la profilaxis de todos los puertos de la República. No se comprende, pues, la necesidad de la clausura del puerto de Bahía Blanca. Debe haber otra razón que conviene conocer, y por eso apoyará el pedido de informes.

Señor Vergara — Aclara el alcance de algunos de sus conceptos emitidos anteriormente.

Señor Agote — La minuta está mal redactada.

Señor Raffo de la Reta — Que se vote.

Señor Pagés — Lo que interesa al país es que no se clausure el puerto de Bahía Blanca. Por eso votará el proyecto del diputado Vergara.

Señor Costa — El Poder Ejecutivo quiere hacer venir los buques a los médicos, en vez de que vayan los médicos a los buques.

¿Qué culpa tiene el puerto de Bahía Blanca de que los buques lleguen en malas condiciones? El resultado de la medida será fomentar la huelga en el puerto de Buenos Aires.

Votará el proyecto del diputado Vergara.

—Se vota en general la minuta y es aprobada.

En particular se aprueba el artículo primero en la siguiente forma: "La Cámara de Diputados vería con agrado que el Poder Ejecutivo dejara sin efecto la resolución que prohibe el acceso directo de los buques de procedencia de ultramar a los puertos de Bahía Blanca".

INCIDENCIA

Señor Presidente — Se pasará a la orden del día. Correspondo tratar el despacho de la comisión en el proyecto sobre jubilación de tranviarios y otros gremios.

Señor Arce — Hago moción para que se trate el presupuesto antes que cualquier otro asunto.

Señor Beyró — Eso es una moción de reconsideración. El asunto de los tranviarios debe tratarse inmediatamente, para que el Senado tenga tiempo de sancionarlo.

Señor del Barco — Apoya la moción del diputado Arce.

Señor A. Rodríguez — Convendría esperar la presencia del Ministro de Hacienda, para tratar el presupuesto.

Señor Melo — Creo que no se perjudicaría la consideración del presupuesto tratando el asunto de la jubilación de tranviarios, pues la discusión de él ha de ser muy breve.

Hay un compromiso moral del gobierno, casi una obligación jurídica de sancionar ese asunto.

Señor Bunge — La Cámara puede sancionar ese proyecto en la sesión de hoy, pues no ha de originar discusión.

Señor Arce — No se puede hacer otra cosa, en el momento actual, que continuar la discusión del presupuesto.

Señor Agote — Ante todo debe tratarse el presupuesto.

Señor Bonifacio — Podría discutirse el despacho hasta las 8, y a esa hora votarlo.

—Votada la moción del diputado Arce, es rechazada.

Señor Garat — Que la Cámara se constituya en sesión permanente hasta votar el asunto de los tranviarios.

Señor Araya — Es necesario hacer constar que el sector conservador es el que no concurre a las sesiones.

Señor A. Rodríguez — El ausentismo lo hace el sector radical.

Señor Garat — Retiro mi moción.

Señor Núñez — Que informe la secretaría qué diputados se retiraron después de abierta la sesión.

Señor Presidente — Se abrió la sesión con 62 diputados y en un momento hubo 68. Se han retirado los diputados Lagos, Costa, Ernesto Padilla, éste con licencia, Arce y Agote.

—Corresponde pasar a la orden del día.

JUBILACION DE TRANVIARIOS Y OTROS GREMIOS

En consideración el despacho de la comisión de legislación en el proyecto de ley sobre jubilación de empleados y obreros tranviarios, de teléfonos, gas y electricidad.

Señor N. Avellaneda—Al fundar el despacho, empieza por referir los antecedentes y elementos de juicio de que se sirvió la comisión para prepararlo; escuchó al autor del proyecto, el ex diputado Veyga; tuvo presente el proyecto del diputado Repetto; estudió la legislación extranjera al respecto y consultó a diversas delegaciones de obreros y empleados.

En vista de los antecedentes nada satisfactorios de las leyes de jubilaciones argentinas, la comisión creyó, teniendo presente que los malos precedentes deben ser mencionados para no incurrir en ellos nuevamente, que no debía tomarlos en consideración. Tenía también que introducir modificaciones esenciales en el oportuno y aplaudido proyecto del ex diputado Veyga, que por la simpatía que ha despertado en general, las razones de justicia que lo informan, han decidido, seguramente, al Poder Ejecutivo de la Nación, a hacer una excepción con él, e incluirlo entre los pocos asuntos a tratarse por el Congreso en las sesiones extraordinarias.

Para probar la conveniencia de reformar la iniciativa del doctor Veyga, me bastará con manifestar a la Cámara, que el modelo de caja adoptado por él, es el de la Caja de Pensiones y Jubilaciones Municipales de la capital federal, que está basada en el sistema de jubilaciones, cuyas deficiencias y errores la han llevado a la más completa insolvencia.

Es evidente que había primeramente que preocuparse que el fondo de la Caja se formara en condiciones y con asignaciones tales, que aseguren su solvencia futura. Me parece que esto se consiguirá, pues la Caja que se crea, reune todos los requisitos económicos y de previsión que indican los economistas, y cuya conveniencia la práctica ha puesto de relieve. Pero hay más todavía: como los beneficios de esta ley, se acordarán a los 3 años de su promulgación, ocurrirá que cuando ella empiece a conceder jubilaciones y retiros, lo hará con un capital de diez millones de pesos, más o menos, con una entrada mensual alrededor de trescientos mil pesos, formada por el 5 por ciento de descuento de los sueldos y jornales, el 8 por ciento de los mismos con que deberán contribuir las empresas y otras asignaciones que se especifican en el proyecto, y con sólo 50 jubilaciones de pesos 110 mensuales, término medio, cada una, lo que importará una salida de unos seis mil y pico de pesos por mes, durante los primeros años; pues en estado de jubilarse inmediatamente según los datos suministrados por las empresas, no hay sino cincuenta, como lo acabo de decir, y habrá otros cincuenta en situación de obtener la jubilación al quinto o sexto año de vigor de la ley.

Si nos detenemos a examinar los cuadros de que he hablado, nos encontraremos que el estado de la Caja a los 12 años de su fundación será el siguiente: 40 millones de capital aproximadamente. Los jubilados alcanzarán a 1.500. Las salidas anuales serán alrededor de 3 millones, y las entradas, de 5 millones.

La comisión ha proyectado una ley argentina, una ley verdadera, una ley sincera, que al traer quizá perturbaciones en el presente, envuelva una seguridad para el futuro, para el bienestar de los obreros y empleados, y para el éxito de las empresas y compañías que ella legisla. Y que convencida de que esta ley destinada a reparar injusticias, a estimular el esfuerzo y proteger la vejez, de los que contribuyen a mejorar las condiciones en que nuestra sociedad se desenvuelve, la ha hecho extensiva al mayor número de empleados y obreros, sin distinción de compañías ni de trabajos, con tal que sus servicios puedan ser considerados como públicos, por ser prestados en empresas que existen por una concesión del Estado. Si se acepta este criterio de la comisión, el número de empleados y obreros comprendidos en esta ley tutelar pasará de veinte mil.

Los beneficios que acuerda este proyecto, son: la jubilación ordinaria con el 90 por ciento del sueldo o jornal que se determinará por el promedio de los sueldos o jornales percibidos durante los cinco últimos años, y que no podrá exceder de mil pesos por mes, a los empleados y obreros que hubiesen prestado 30 años de servicios y que tengan 55 años cumplidos.

El derecho de retiro por invalidez o por supresión del empleo con dos meses de sueldo por cada año de servicio, siempre que hubiese prestado diez años de servicios.

Y, por último, el retiro voluntario a los 20 años de servicios y 60 de edad, con una jubilación del dos y medio por ciento del sueldo o jornal por cada año de servicio, y el retiro a los cinco años, con cualquier edad, percibiendo, en este caso, una suma equivalente al importe total de los descuentos sufridos.

Después de demostrar la constitucionalidad de la ley, añade que ninguna empresa concesionaria de un servicio público puede pretender tener el derecho de conservar, por motivos de economía un personal incompetente por la edad o el desgaste o el de despedirlo, dándole las gracias, simplemente a título, que para eso les ha pagado su salario, porque no en vano esos obreros han consagrado su vida entera a beneficiar y a enriquecer a dicha empresa, y porque el salario es bajo y obedece a la dura ley de la oferta y la demanda. Para evitar estos abusos, el Estado tiene, no el derecho, sino el deber de intervenir, porque ellos afectan al orden público, pues se han perjudicado los derechos de centenares de hombres.

Finalmente, es evidente que esta in-

[illegible] en el [illegible] y útiles [illegible] que se [illegible] locales [illegible] que [illegible] a la casa [illegible] para el público en el [illegible] del servicio, y para la [illegible] un aumento de sus útiles.

[illegible], pues, esas compañías y [illegible] afectadas por esta ley, [illegible] verdadero fundamento [illegible].

[illegible] se oculta a la comisión que [illegible] social es incompleta, a pesar [illegible] labor realizada, y que después [illegible] experimentación, será sus[illegible] de enmiendas.

[illegible] podrán introducirse una vez [illegible] haya levantado un censo de los [illegible] y obreros que ella comprende [illegible] efectuado un estudio matemático [illegible] la base de los fundamentos de [illegible] actual.

[illegible] comisión piensa que este trabajo [illegible] hacerlo inmediatamente la Caja, [illegible] persiguiendo ese objeto en la dis[illegible] en particular, propondrá en su [illegible] un nuevo artículo.

[illegible] el doctor Bunge, que como [illegible] ha sido designado últimamente [illegible] miembro de la comisión, en reemplazo [illegible] del doctor di Tomaso, propondrá [illegible] artículos que la comisión ha [illegible], porque no modifican el fondo [illegible] proyecto, lo perfeccionan y lo [illegible].

[illegible] creído la comisión, que no obstan[illegible] deficiencia de su despacho, no de[illegible] tener mayor reparo en someterlo [illegible] consideración de la Cámara, por[illegible] las cosas hay que hacerlas, aun[illegible] no se hagan perfectas, como soste[illegible] Sarmiento, y sobre todo, cuando se [illegible] como ahora de procurar resol[illegible] un problema social que ilumina ya [illegible] camino de la verdad y que se siente [illegible] todos la necesidad que reclama [illegible] solución. Si, exigida por todos por[illegible] si es cierto que "el que sabe de [illegible] todo lo sabe", no es menos cier[illegible] que en virtud de los sentimientos [illegible] solidaridad humana, nadie puede [illegible] indiferencia o ignorancia de [illegible] privaciones y sufrimientos de los hombres, por no haberlos soportado. Todo lo contrario: Hay la obligación de conocerlos para remediarlos en lo posible.

Al terminar su exposición el doctor Avellaneda, muchos diputados y la concurrencia de las galerías aplaudieron largamente.

Señor del Barco—Como se han añadido algunos artículos al despacho primitivo, propone que el dictamen de la comisión se inserte en el "Diario de Sesiones", a objeto de que puedan conocerlo los diputados.

—Asentimiento.

Señor Presidente—Corresponde votar el proyecto, pero no hay número. En consecuencia, invitó a la Cámara a levantar la sesión.

Así se hace, a las 7.30 p. m.

BOLSA DE COMERCIO

La asamblea anual

Los socios de la Bolsa de Comercio están convocados a asamblea para esta tarde a las 4.30, a fin de tratar el informe del ejercicio de 1918 y elegir los miembros que integrarán la Cámara de la institución.

El registro de inscripciones para concurrir a ese acto fué cerrado ayer con 737 socios, de los cinco mil doscientos que cuenta la Bolsa.

He aquí las listas de candidatos para llenar los cargos vacantes, que circulan para ser votadas en la asamblea de esta tarde:

Titulares: Alejo López Lecube, Ludovico Darmstaedter, Clodomiro Torres, Antonio L. Agrelo, Pablo Ponteville, Carlos D. Middlebrook.

Suplentes: Enrique Crotto, Marcelo Probino, Tomás Bussi, Ernesto Gómez, Ernesto Cadelago, Alberto del Campo, Mariano Ustáriz, Luis Barolo, Silvestre Zamboni, Casimiro Gómez, Enrique Berduc, Claudio Crotto, Lino Landajo, Agustín Solanas, Carlos Dodero, Luis Grandval, Pedro Taranco, Francisco D. Sáenz, Rufino de Elizalde; síndico, doctor Enrique González Patiño, y suplente, señor Gabriel Lagleyze.

La otra lista es la siguiente:

Titulares: doctor Julio Peña, señor Pablo M. Aldazábal, Juan Chapar, Carlos D. Scott, Federico C. Cook y Tomás Lloyd.

Suplentes: José Etcheverry, Esteban Barón, Federico Martínez de Hoz, señores R. A. Curlewis Natal, A. de Tomás, Bernardo Etchebon, José Mieres, Manuel Quemada, Manuel Montemayor, Cayetano Sánchez Díaz, Miguel Camuyrano, José Bayona, Jorge N. Dikinson, Guillermo Lloyd Davies, José A. Dodero, José A. Calcagnino, Eugenio G. Noé y Martín Ocampo; síndico, Gregorio F. Rodríguez, y síndico suplente, Enrique Delucchi.

Para facilitar el acto de la asamblea han sido suspendidas las segundas horas oficiales de hoy en las ruedas de valores y de cereales a término.

COMERCIO EN LAS ISLAS DEL DELTA

Se autoriza la venta de mercaderías

En vista del pedido de varios comerciantes, el Ministerio de Hacienda ha resuelto que los permisos de venta de mercaderías en las islas del Delta y los ríos Paraná y Uruguay, podrán ser acordados bajo las siguientes condiciones:

Los concesionarios solicitarán permisos de embarque de la receptoría local, expidiéndoles ésta la guía de removido con destino al último puerto en que debe tocar la embarcación y previo el otorgamiento de fianza suficiente.

Los permisos a que se refiere el párrafo anterior, deberán quedar finquitados dentro de los 30 días de expedidos.

Llevarán un libro rubricado por la inspección general de rentas que podrá ser exigido por las autoridades aduaneras y marítimas, y en él se hará constar las mercaderías que han sido descargadas en cada viaje con referencia al número de la guía a que corresponden y el sitio de la descarga.

Cuando se pretenda embarcar artículos cuya exportación está prohibida el permiso se solicitará especialmente para ellos y la receptoría no los acordará sino a condición de que en el lugar en donde ha de efectuarse la descarga existan autoridades fiscales que la intervengan. Fuera de ese lugar no podrán ser descargadas en trasbordo, so pretexto alguno.

Cualquier diferencia que se compruebe quedará sujeta a la penalidad de las ordenanzas y será causa de la caducidad del permiso.

Las concesiones son de carácter precario y podrán ser dejadas sin efecto en cualquier momento sin lugar a reclamación ni indemnización alguna.

CRIADORES DE AVES, CONEJOS Y ABEJAS

Participación de avicultores en el exterior

La comisión argentina de la exposición agrícola e industrial que preside el doctor Herrera Vega ha encargado a la asociación argentina de criadores de aves, conejos y abejas, que organice la sección avícola de aquel certamen a realizarse en Montevideo desde el 30 del corriente hasta el 6 de abril. La inscripción se cierra el jueves 20 del mes en curso pudiendo solicitarse programas y datos en la secretaría de aquélla, Cangallo 541.

—

En el vapor "Vauban" que saldrá el 25 del corriente, partirán para Estados Unidos los señores Carlos Gómez y Ernesto Alinez, miembros de la Asociación de Criadores que se trasladan a la gran república del Norte con la misión de representarla oficialmente ante las instituciones similares de ese país, hoy el primero del mundo en todo lo relacionado con la avicultura e industrias de la granja.

—

La asociación de criadores de aves, conejos y abejas ha hecho varias gestiones para poder traducir prácticamente los fines propuestos en beneficio de la avicultura nacional e industrias anexas. Se ha obtenido de la Sociedad Rural Argentina la modificación de algunos artículos del programa de exposiciones, por no convenir los actuales a los intereses del gremio de criadores y aficionados. Presentado el proyecto por el presidente doctor Juan [illegible], aquélla, institución la ha [illegible] sus limitaciones.

REGRESO DE RESERVISTAS ITALIANOS Y LLEGADA DE LA MISION DE VOLADORES

ENTUSIASTA RECEPCION DE LOS VIAJEROS EN LA DARSENA NORTE

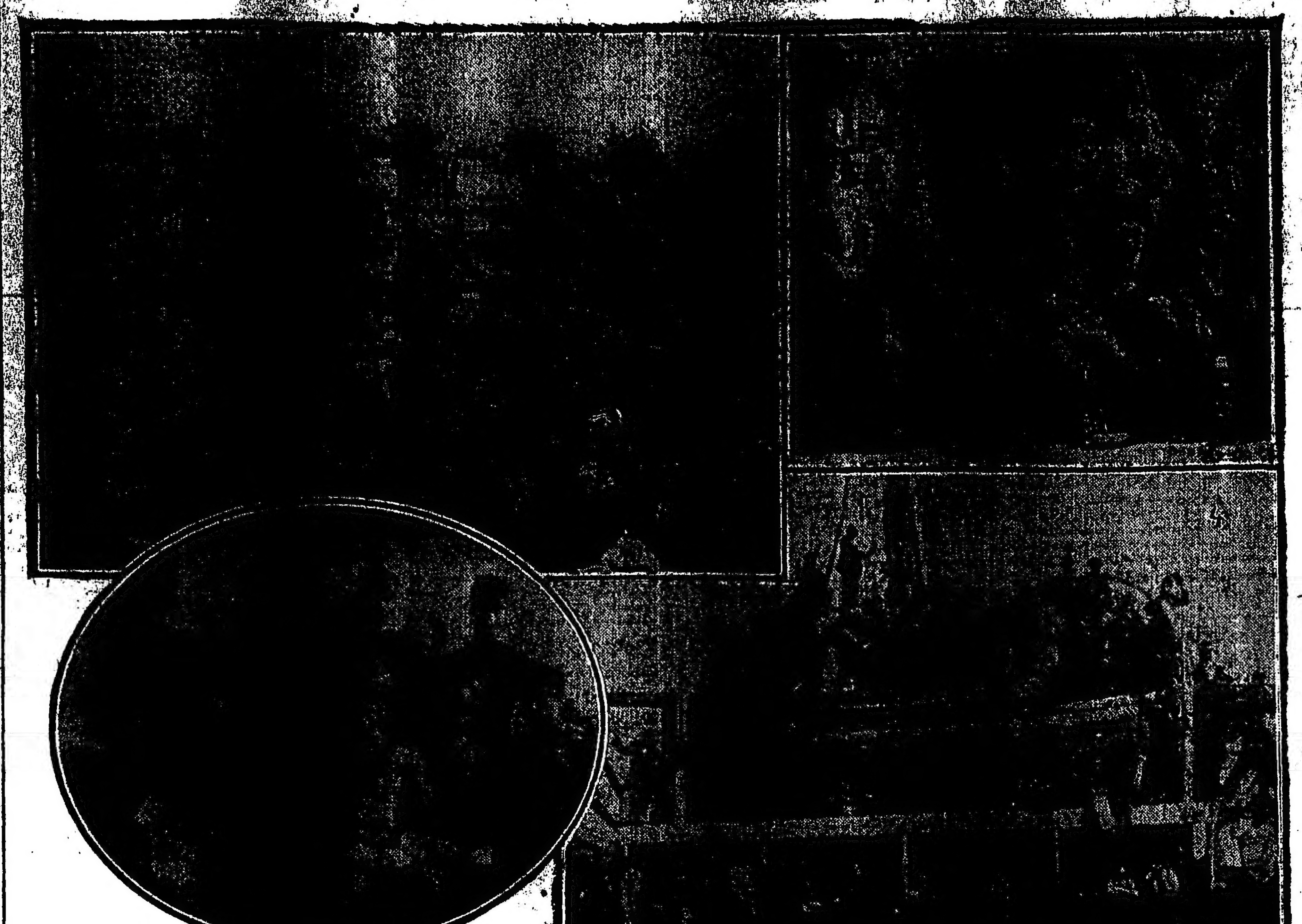

1) EL PUBLICO LLEVA EN ANDAS A VARIOS RESERVISTAS; 2) RESERVISTAS CHILENOS. EL SEÑALADO CON (X) ES EL TENIENTE HUMBERTO GOIO; 3) EL SEÑOR DEMARCHI CON LOS PILOTOS VOLADORES; 4) EN EL MOMENTO DE ATRACAR EL "TOMASSO DI SAVOIA"

Extraordinario fué ayer el aspecto del puerto de la capital en la dársena Norte y sus alrededores, con motivo de la llegada del primer grupo de soldados italianos licenciados y que después de luchar en las trincheras del Carso y en el Piave, han podido regresar al seno de sus familias, trayendo el recuerdo de sus hazañas y la satisfacción del cumplimiento de sus deberes para con la patria.

Las manifestaciones realizadas ayer en honor de los valientes que retornan al seno de los suyos, es un aplauso más que debe agregarse a los méritos de las trincheras. Los reservistas italianos desembarcados ayer, son los primeros que traen a la colectividad, la verdadera expresión de la ruda lucha que Italia debió sostener, para el triunfo de la latinidad y de las reivindicaciones que dicho país fué a exigir en la última conflagración europea.

Las calles próximas a la dársena Norte, después de las 9.30 de la mañana, se vieron concurridas por centenares de personas, las cuales se situaron frente al desembarcadero, y muchas en los galpones. Por falta de medios de comunicación telefónica, se ignoraba la hora en que el vapor "Tomaso di Savoia", en el cual regresaban los reservistas, entraría en el puerto. Poco después de las 10.30, llegaron al desembarcadero varias autoridades diplomáticas y consulares italianas, así como algunas delegaciones de sociedades con sus estandartes.

A las 11 circuló la noticia de que el "Tomaso di Savoia" no entraría en el puerto hasta después de la 1 de la tarde. Tal información, semioficial, permitió que las familias que se hallaban en el andén del desembarcadero se retiraran con objeto de almorzar; entretanto, la mayor parte del público, numeroso, estacionado en las proximidades de la dársena, permaneció a la espera del vapor.

Pocos minutos antes de las 2 de la tarde, se distinguió al vapor "Tomaso di Savoia", el cual se encontraba cerca del kilómetro 4, del canal Norte. En esos momentos fueron llevadas por sus miembros, hasta el andén, las banderas de la Federación de Sociedades Italianas, de la Nazionale Italiana, Humberto I, Bomberos Voluntarios de la Boca, Margaritese Ligure, Marcille e Femenille de Belgrano, Roma de Avellaneda; La Mutualidad, Patria e Laboro, Reduci de la Patria, Italia Unita, etc.

Una sección del cuerpo de bomberos voluntarios de la Boca, mandada por el capitán Carbonari, esperaba a los reservistas; también concurrió la banda de música de la sociedad Lago di Como.

Entre las autoridades oficiales italianas se encontraban el ministro de Italia, el cónsul del mismo país y varios miembros de la legación y del consulado.

Al efectuarse las operaciones de amarre del "Tomaso di Savoia", la banda de la sociedad Lago di Como ejecutó el Himno Nacional Argentino, y luego la Marcha Real Italiana, los que fueron largamente aplaudidos y provocaron vítores para los dos países. Los reservistas, con banderas argentinas e italianas, contestaban desde el vapor al saludo entusiasta que les tributaban los que se hallaban en el desembarcadero. El vapor, que estaba empavesado con las banderas de los países aliados, quedó amarrado a las 3.20 de la tarde.

A la hora citada y después de darse entrada al barco, subieron a bordo el ministro de Italia señor Cobianchi y la comisión de recepción, quienes, en la cubierta, saludaron a los viajeros y acordaron la forma en que serían atendidos los soldados reservistas.

Uno de los primeros oficiales en descender del navío fué el teniente Humberto Goio, quien ostentaba numerosas condecoraciones de guerra, su presencia fué notada por el público que se hallaba en el andén, el cual lo levantó en andas y lo llevó hasta fuera de la dársena Norte, seguido de millares de personas que le tributaron una entusiasta manifestación.

El teniente Goio, en julio de 1915, residía en Chile y, con objeto de incorporarse al ejército italiano, resolvió emprender viaje a Mendoza, a fin de que el consulado chileno de esa ciudad lo aceptara como reservista, lo acompañaron en el viaje 21 jóvenes italianos, todos ellos radicados en Chile, como no podían costearse el pasaje en el tren internacional, la travesía de los Andes la efectuaron a pie, pereciendo, durante ella, cinco jóvenes. Goio, al llegar a Italia, fué enviado, como soldado "bersaglieri", a la célebre "compañía de la muerte". Su bravura, sus hechos de armas, lo destacaron pronto de sus compañeros, logrando conquistar el grado de teniente, que ostenta hoy. El 17 de noviembre de 1917, fué herido gravemente por una granada, en circunstancias en que dirigía una compañía de "bersaglieri" por el lado derecho del Monte Grappa; sufrió la fractura de cuatro costillas y de un hueso de la cadera. Enviado a Roma para su curación, le fueron colocadas cuatro costillas de aluminio y una cadera de plata.

El teniente Goio, después de acompañar a los reservistas que vuelven a sus hogares en Chile, regresará a esta capital, con objeto de dar una serie de conferencias sobre la guerra. El teniente Goio ha conquistado las siguientes condecoraciones: cinco medallas italianas de valor al mérito; dos cruces de guerra, una medalla de oro del gobierno de Bélgica; tres medallas de plata de Norte América, y la cruz de caballero de Italia.

A las 4 de la tarde se inició el desembarco de los reservistas; fué una de las notas más conmovedoras, pues se observó un entusiasmo poco común; varias señoras y señoritas del Comité Italiano de Guerra esperaban a cada reservista junto a la planchada y lo obsequiaban con ramos de flores y paquetes de cigarros. El desfile de los soldados, muchos de los cuales lucían en sus chaquetillas las condecoraciones conquistadas por su heroísmo, se efectuó en medio de ruidosos aplausos.

—

No menos entusiastas fueron las aclamaciones que conquistaron los soldados que constituyen la misión de volación italiana que preside el barón De Marchi, los cuales, desde la cubierta del navío, agradecían con pequeñas banderas argentinas e italianas las continuas manifestaciones que les tributaba el numeroso público allí reunido.

A las 5.30 de la tarde, una vez desembarcados todos los reservistas, la comisión de recepción acordó organizar una columna, a fin de acompañarlos hasta el local del salón Augusteo, donde se realizaría por la noche un banquete en honor de los licenciados. En estos momentos, la mayoría de los soldados se habían retirado del andén, en compañía de sus respectivas familias; ello no impidió que la columna se organizase con los 75 soldados que constituyen la misión italiana de volación y con varios licenciados.

Presidía la columna la sección de bomberos voluntarios de la Boca; luego seguían las banderas de las asociaciones que mencionamos más arriba; a continuación iba el teniente Goio, acompañado por algunos reservistas y por los miembros de la comisión de recepción. Cerraba la columna la sección de soldados del cuerpo de volación.

La columna, a la cual se unió el numeroso público que se encontraba en las calles próximas a la dársena Norte, siguió por la calle San Martín Florida hasta el Plaza Hotel.

Invitados especialmente por el director del Plaza Hotel, los reservistas y la comisión de recepción pasaron a una de las salas de ese establecimiento, la cual había sido decorada con banderas argentinas e italianas.

Al entrar los oficiales y soldados en el salón, una orquesta ejecutó el Himno Nacional Argentino y luego la Marcha Real Italiana, los cuales fueron entusiastamente aplaudidos.

El numeroso público estacionado frente al Plaza Hotel aplaudió y vitoreó entusiastamente a los reservistas, quienes ocuparon los balcones de esa casa. Uno de los reservistas, en pocas palabras, expresó el agradecimiento de sus camaradas por la entusiasta recepción de que habían sido objeto. También manifestó que el teniente Goio, a quien se pedía que hiciera uso de la palabra, no podía en esos instantes agradecer el saludo de la colectividad, por hallarse fatigado.

Regresados al salón, la orquesta ejecutó la Marcha Real Italiana y algunos himnos patrióticos italianos, luego se sirvió una copa de champaña, y se pronunciaron brindis por Italia y la Argentina.

La señora Josefina [illegible] en una hermosa improvisación [illegible] a los reservistas que [illegible] Argentina y les expresó [illegible] aquí, todas las damas [illegible] de la colectividad habían vivido [illegible] soldado y coadyuvado en [illegible] siasta, para sostener [illegible] rido, del hermano [illegible] en las trincheras [illegible] de la patria.

El teniente Goio en este [illegible] decció las palabras de la [illegible] Bevilacqua, e invitó a brindar por la Argentina, por Italia y por el [illegible] el general Díaz.

A las 6.30 de la tarde, terminada la recepción en el Plaza Hotel se organizó nuevamente una columna con objeto de acompañar a los reservistas hasta el salón Augusteo, donde serían obsequiados con una comida.

Encabezaban la columna los bomberos voluntarios de la Boca; luego seguían varias señoritas de las comisiones auxiliares del Comité Italiano de Guerra, quienes llevaban del brazo a algunos oficiales de la misión de volación y al teniente Goio; luego seguían los miembros de la comisión de recepción, los estandartes [illegible] de sociedades italianas [illegible] de soldados de la escuadra [illegible] ción italiana.

La columna siguió por Florida hasta Cangallo, y por ésta hasta Uruguay, para luego llegar hasta el local del Augusteo. Al pasar la columna por la calle Florida, el numeroso público estacionado en las aceras y balcones aplaudió entusiastamente a los reservistas.

EN EL AUGUSTEO

En un ambiente entusiasta se realizó anoche en el salón Augusteo la comida, que la comisión de recepción a los reservistas ofrecía a éstos. Fué una fiesta que, sencilla en su fondo, alcanzó hermosos contornos; en ella se agasajó nuevamente a los numerosos soldados licenciados.

A la hora de los postres se pronunciaron entusiastas brindis, los cuales provocaron ruidosas aclamaciones, las que se repitieron después de la ejecución del Himno Nacional Argentino y de la Marcha Real Italiana.

Varias señoras y señoritas, que había concurrido a la comida, obsequiaron a los reservistas con pequeños ramos de flores.

RESERVISTAS RESIDENTES EN CHILE

El domingo próximo se ausentarán para Chile los siguientes oficiales y soldados reservistas, llegados ayer en el "Tomaso de Savoia":

Teniente Humberto Goio, teniente de navío Camilo Branchi, subtenientes: Ezio Comgui y Carlos Gustavo Hohn; sargentos: V. Imorenti, F. Serra y E. Cúneo; cabos mayores: V. Fiume, R. Mazzini y B. Di Matteo; cabos: E. Charles y J. Consolani; suboficial: A. Gualta; soldados: C. Mazzini, M. Navazzanis, A. Gheraldelli, R. Federicci, P. Franchesohini, C. Sidotti, J. Salutte, E. Monione, B. Bacigaluppo, S. Banchero, L. Geresis, B. Terrile, L. Baccani y F. Galea.

LA MISION DE VOLADORES ITALIANOS

Llegó también a bordo del vapor "Tomaso di Savoia", la misión italiana de voladores militares del ejército de ese país, que preside el capitán, barón Antonio De Marchi. Entre la enorme concurrencia que, como decimos, esperaba la llegada del vapor, había muchos amigos del capitán De Marchi, pilotos militares argentinos y socios del Jockey Club, Círculo de Armas, Aero Club Argentino y Club del Progreso.

El señor De Marchi regresa en compañía de su señora esposa, María Roca, y sus hijos Julio Antonio y Carlos Leonardo.

Cuando el capitán De Marchi y los oficiales pilotos que le acompañan, pisaron tierra, una avalancha de pueblo se arremolinó y les rodeó, mientras daba vítores a Italia y a la Argentina.

En seguida el señor De Marchi y los pilotos italianos, como hemos dicho fueron acompañados hasta el Plaza Hotel, donde se alojan los oficiales italianos.

Durante el trayecto hasta el hotel la misión italiana fué constantemente aclamada por la población y muchas damas arrojaban flores a los oficiales.

Luego de llegada la columna al hotel, en uno de sus salones hubo una recepción en honor de la misión italiana, a la cual asistieron numerosas familias de nuestra sociedad, el ministro de Italia, señor Cobianchi, y personal de la legación de Italia.

Al servirse el champaña, el capitán De Marchi hizo uso de la palabra, para manifestar el placer que experimentaba al llegar al país, y agradecer la demostración de que se es hacía objeto a él y a los demás oficiales de la misión.

En seguida habló, en nombre del Aero Club Argentino, el ingeniero Jorge Duclout, quien dió la bienvenida a los viajeros.

CON EL CAPITAN DE MARCHI

En una entrevista que tuvimos anoche con el capitán De Marchi, nos dijo que la misión italiana que preside viene al país con el propósito de efectuar vuelos de exhibición, ni [illegible] volación en ningún [illegible].

La misión, dijo, tiene por único [illegible] hacer conocer del pueblo y de [illegible] argentino los progresos de [illegible] aviación italiana, en lo que se [illegible] construcciones de aeroplanos [illegible] especialmente en motores, [illegible] cuatro años de guerra europea [illegible] progresado en forma asombrosa.

[illegible] dotación de 20 aeroplanos que [illegible] la misión se compone [illegible] aeroplanos de combate tipo "Spad" [illegible] motores "Fiat" de 300 H. P., [illegible] aeroplanos "Caproni" de bombardeo [illegible] con motores "Fiat" e "Isotta [illegible]"; dos aeroplanos tipo "Fit" de reconocimiento con motores "Le Rhone" de 120 H. P.; monoplanos "Balilla" con motores de 220 H. P., hidroaeroplanos "M. 7" y "M. 9", "Aviatik" y biplanos de escuela, es decir, de enseñanza.

Además, la misión trae un buen número de carpas de campaña para [illegible] utilizadas como cobertizos y repuestos, herramientas modernas para el [illegible] de mecánicos.

[illegible] personal de mecánicos y los [illegible] pilotos italianos se alojarán en la escuela militar de El Palomar, donde se instalarán los cobertizos de los voladores.

Una vez efectuadas las instalaciones y que se encuentren armados los aeroplanos, los oficiales italianos harán vuelos de ejercicio en privado.

Nos decía anoche el capitán De Marchi que una vez todo listo y que los oficiales italianos conozcan la topografía del país, harán algún vuelo de importancia, pero con toda exclusión de acrobacia, y de batir "records", pues que se ha demostrado en la guerra que todo eso no es necesario a la volación militar.

LOS PILOTOS

La oficialidad de pilotos militares se compone de los siguientes señores:

CAPITAN ANTONIO DE MARCHI — De la segunda escuadra de automóviles blindados ametralladores. Actuó desde 1915, al estallar la guerra con Austria, como voluntario de guerra. Se enroló con el grado de subteniente. Hizo construir un automóvil blindado de su invención y lo ofreció al ejército. Con esta arma de guerra participó en los primeros hechos de armas, incluso la ocupación de Gorizia.

Después continuó sus servicios en las primeras líneas de San Marco, San Gabriele y en el Carso.

Con esta arma continuó sus servicios hasta llegar al grado de capitán, teniendo luego el comando de varias secciones antiaéreas.

El capitán de Marchi ha sido condecorado con el cintillo de guerra, con las dos estrellitas correspondientes al servicio ininterrumpido de 24 meses en la zona de operaciones.

CAPITAN ENZO GIOVANARDI — Este oficial hizo la campaña desde el principio de la guerra con grado de subteniente, hasta alcanzar su actual grado, por haber tomado parte en las primeras ofensivas de 1915, en la zona de la Tofane, en el valle Travenanzes; luego en el valle del Cordevole y en todas las acciones para la conquista de Col di Lana, Sasso di Stria y de la Strega.

Después de algún tiempo de retiro en un hospital, por accidente de guerra, ingresó en el cuerpo de voladores, en el que consiguió patentarse de piloto militar, y luego fué instructor en el mismo aeródromo de Centocelle.

Este oficial tiene las cruces de guerra italiana y de caballero de la Corona de Italia.

TENIENTE ANTONIO LOCATELLI — Se enroló en el cuerpo de voladores, en el cual revistó hasta el final de la guerra, dedicándose a los reconocimientos de artillería, y especialmente a los estratégicos a grandes distancias, en cuyos vuelos se clasificó como "as" de los pilotos de reconocimientos.

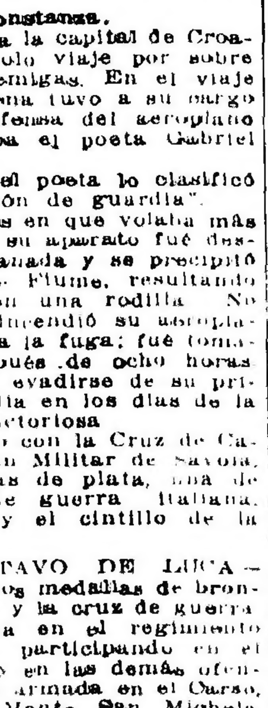

Como piloto, este oficial voló sobre numerosos puntos del territorio austriaco. Uno de sus vuelos más importantes, lo hizo sobre territorio alemán, saliendo de Brescia y llegando a los cobertizos de los grandes dirigibles alemanes en el Lago de Constanza.

En su vuelo hacia la capital de Croacia, pasó en un solo viaje por sobre cinco ciudades enemigas. En el viaje que hizo sobre Viena tuvo a su cargo la vigilancia y defensa del aeroplano en el cual viajaba el poeta Gabriel D'Annunzio.

En esa ocasión el poeta lo clasificó como el "joven león de guardia".

En circunstancias en que volaba más allá del Adriático, su aparato fué destruído por una granada y se precipitó sobre la ciudad de Fiume, resultando Locatelli herido en una rodilla. No obstante lo cual, incendió su aeroplano y luego se dió a la fuga; fué tomado prisionero después de ocho horas. Luego consiguió evadirse de su prisión y llegó a Italia en los días de la última ofensiva victoriosa.

Está condecorado con la Cruz de Caballero de la Orden Militar de Savoia, tiene tres medallas de plata, una de bronce, cruces de guerra italiana, francesa, belga y el cintillo de la campaña.

CAPITAN GUSTAVO DE LUCA — Condecorado con dos medallas de bronce al valor militar y la cruz de guerra. Hizo su campaña en el regimiento [illegible] de infantería, participando en el pasaje del Isonzo y en las demás ofensivas de la tercera armada en el Carso, en la toma del Monte San Michele, Monte Sei Busi, Cota 121, Doberdó y otras acciones importantes.

Este oficial tomó parte en todas las grandes batallas y fué herido dos veces.

TENIENTE ENRIQUE BURZIO — Es piloto volador desde 1910, con el grado de sargento, llegando luego a subteniente en el arma de caballería; pero no obstante, siguió prestando servicios en el cuerpo aeronáutico.

En 1912 fué detentador dos veces del "record" de altura. Participó también durante la guerra de Libia, donde se reconoció por primera vez la importancia del aeroplano en las acciones de guerra.

En las operaciones sobre el Carso, conquistó una medalla al valor militar, porque durante un vuelo de reco[illegible] con otros aviadores con el objeto de que el observador que le acompañaba tomase los datos necesarios para el ejército italiano.

Enviado luego a una escuela de volación militar, en su calidad de instructor, preparó 1.500 nuevos pilotos militares.

TENIENTE SIVIO SCARONI — Este oficial, conocido como "as" de los "ases", tiene su patente de volador desde 1915. Tiene una medalla de plata y otra de bronce al valor militar.

En una de sus múltiples acciones de guerra como piloto, fué herido en la espalda. En el boletín del 13 de julio de 1918, el general Díaz registra su 30ª victoria.

Además tiene dos medallas de plata, la cruz de guerra italiana, francesa, belga y la Distinguished Flyin Cross, inglesa. En total, Scaroni sostuvo 40 combates aéreos.

TENIENTE JORGE MICHETTI — Se inició como soldado de artillería y luego entró a formar parte del cuerpo de aeronautas. Con una escuadrilla de aeroplanos al servicio de la artillería, hasta julio de 1916, efectuó cien reconocimientos, con buen resultado.

Pasó luego a los aparatos de caza, realizando 400 vuelos de guerra, en los que sostuvo 30 combates y derribó ocho aeroplanos enemigos.

Está condecorado con dos medallas de plata, concedidas personalmente por el rey y con la Cruz de Guerra.

TENIENTE EDMUNDO GAIO — Es ingeniero civil e industrial, comandante de dirigibles e instructor de la escuela de Ciampino. Es especialista en construcciones y montaje de dirigibles.

Este oficial cuenta con centenares de vuelos y ascensiones sobre tierra y mar, en los cuales se distinguió extraordinariamente.

TENIENTE DE NAVIO LUIS DE RISEIS — Al iniciarse la guerra se enroló como voluntario en el cuerpo de "motonauti". Pasó luego a la 259 escuadra de hidrovolantes en Grado como observador.

En la escuadrilla 253 de Venecia realizó muchos reconocimientos sobre el Adriático y el Piave, y participó en los bombardeos de Pola, Parenso, Trieste, Piave, en cuyas regiones sostuvo dos combates aéreos.

En las escuadras de hidrocazadores, cumplió 92 cruceros, sostuvo 9 combates y derribó a cinco aparatos enemigos.

Está condecorado con medalla de plata al valor, dos cruces de guerra y tres citaciones en la orden del día.

OTROS PILOTOS

Cabo timonel Ernesto Mattiello, condecorado con medalla de bronce al valor, cruz de guerra y los cintillos de la campaña de Libia y la actual.

Antonio Merola, cabo segundo de ruta; tiene varios vuelos de importancia, por los cuales se le condecoró con la cruz de guerra y el cintillo de la campaña actual.

Sargento Mario Liverani, condecorado con el cintillo de la actual campaña; prestó servicios en los campos de volación, como instructor, efectuando cerca de tres mil vuelos.

Sargento Mario Argenta, condecorado con el cintillo; prestó servicios como instructor, realizando cerca de 1.200 vuelos.

Sargento Valerio Valeriano, es instructor, con cerca de 500 vuelos realizados en distintos campos de volación.

Carabinero Pablo Anfosso, es piloto desde enero de 1918, y ha efectuado, y tiene en su hoja de servicios 80 vuelos.

AMADO NERVO

SU LLEGADA

Como lo anunciáramos, llegó ayer a Buenos Aires el nuevo ministro de México, señor Amado Nervo. En los círculos intelectuales, desde que se conociera su designación, despertó gran expectativa el arribo del distinguido poeta, que ha recibido, desde el primer día de su estancia entre nosotros, las más elocuentes demostraciones de afecto.

Con el objeto de saludarle y de conocer sus impresiones le visitamos ayer en la legación de México. El señor Nervo, comunicativo y cordial, nos manifestó toda la satisfacción que experimentaba al fijar su residencia en la República Argentina, país por el cual se había interesado desde largos años atrás. Rara es la manifestación intelectual argentina que no conozca—nos dijo.—A gran distancia había seguido minuciosamente los progresos materiales del país, y tenía conocimiento del arraigo de las costumbres democráticas.

El señor Amado Nervo se propone no interrumpir sus tareas literarias. En breve reeditará dos de sus libros más apreciados: "Plenitud" y "Elevación", que se agotaron a poco de ver la luz, en el año 1917. Tiene también en preparación un libro de poesías que intitulará "El arquero divino".

El nuevo ministro de México nos expresó su admiración por las cosas argentinas, citando familiarmente algunos nombres de personalidades que había tenido oportunidad de conocer en París, Biarritz y San Sebastián. Pronto dará dos conferencias que le han sido solicitadas con fines de caridad, y en el próximo invierno conversaciones sobre temas de carácter literario y filosófico.

Por todo ello se explica sobradamente el interés despertado por la llegada del ministro de México, que es, al propio tiempo, uno de los más altos exponentes de la intelectualidad hispano-americana.

—

En la escuela 17 del consejo 11, que dirige el señor Ernesto Curchoud, la última clase de ayer se dedicó en homenaje del embajador mexicano.

CHILE Y PERÚ

DECLARACION DE UN DIPLOMATICO

Nueva York, marzo 13 — El departamento de Estado ha tenido conocimiento de que el señor Alvarez, consejero legal del ministerio de Relaciones Exteriores de Chile, ha publicado una declaración, según la cual la Liga de las Naciones no sería favorable para los intereses chilenos.

MARINA DE GUERRA

ACTO DE ARROJO DE UN OFICIAL

Con motivo del acto de arrojo realizado por un oficial del crucero acorazado "Garibaldi", durante la permanencia de ese buque en el puerto de Montevideo—sobre el cual informamos oportunamente—la Liga Patriótica Argentina ha pasado una nota de felicitación al comandante de esa unidad, capitán de fragata Julio Castañeda.

"En mi carácter de presidente de la Liga Patriótica Argentina, dice esa comunicación, me es grato dirigirme al señor comandante para llevar a su conocimiento la resolución adoptada por la junta directiva de la misma, reunida en pleno, de tributar un caluroso y unánime aplauso al alférez de fragata Fidel L. Anadón, de la dotación del buque de su mando, por su valiente actitud al exponer su vida arrojándose al agua para salvar la de un conscripto a sus órdenes y digna custodia.

"Como hechos de esta naturaleza, añade, enaltecen al mismo tiempo que el sentimiento humanitario, el espíritu de nuestra nacionalidad ofreciendo un hermoso ejemplo, esta asociación ha querido hacer llegar al distinguido oficial sus más altos y justicieros votos de felicitación, por su digno intermedio."

—El lunes próximo se inaugurarán los cursos del presente año de la Escuela de Aplicación de la armada, que dirige el capitán de fragata Segundo R. Storni, en los que se han inscripto los siguientes oficiales:

Tenientes de fragata Luis Cartasso, Jacinto R. Yaben, Francisco J. Ariza, Alberto Coulomb, Juan O. Guell, Jorge Godoy, Miguel A. Tanco, Juan P. Michetti, Eduardo Jofré y Erasmo, Machi Zubiaurre.

—Se ha dispuesto que el teniente de navío Adolfo Perna entregue la sección armamento del arsenal del Río de la Plata al teniente de fragata Juan G. Genta, quien deberá atender ese cargo, sin perjuicio del que ya tiene, hasta que se presente el titular, a fin de que el mencionado jefe [illegible] a [illegible] Norte.

—También se ha dispuesto que el teniente de fragata Gastón Vlasoff entregue el monitor "El Plata" al oficial de mayor jerarquía que tenga bajo sus órdenes, y en seguida se presente a su nuevo destino.

LA LLUVIA

Informaciones recibidas

Nuevas lluvias han caído en el interior de la República. Abarcaron ellas las regiones que detallan los avisos recibidos por la Oficina Meteorológica Argentina, que insertamos en seguida:

BUENOS AIRES

Alagón 3 milímetros, Alberino 12, Algarrobo 11, Alta Vista 20, América 2, Andant 21, Arano 39, Arboledas 13, Arenales 1, Argerich 13, Ascasubi 18, Avestruz 25, Ayacucho 2, Azul 3, Bahía Blanca 15, Bajo Hondo 17, Barker 5, Barra J. E. 15, Berraondo F. C. al P. 18, Bocayuva 19, Bonifacio 18, Bordenave 33, Buratovich 25, Cabildo 22, Cachari 15, Cañada Seca 6, Carhué 61, Casares 1, Casbás 30, Casey 14, Cerrito 3, Cilley 33, Colonia Seré 5, Copetonas 0, Coraceros 14, Coronel Dorrego 7, Coronel Isleño 1, Coronel Laprida 16, Coronel Suárez 46, Coronel Vidal 1, Corrales 11, Curumalán 48, Chascomús 23, Chiclana 3, Chillar 4, Daireaux 25, Darregueira 35, De Bary 26, Drabble 1, Dufaur 7, Durañona F. C. del Sud 2, Egaña 1, Elordi 5, Energía 18, Estela 21, Fatraló 37, Fernández J. N. 7, Fortín Viejo 7, Freyre 12, Gascón 38, General Alvarado 2, General Lamadrid 10, Gil 10, González Chaves 19, Gorriti 62, Graciarena 40, Guaminí 32, Guanaco 1, Guido 2, Henderson 13, Huanguelén 22, Huergo (D.) F. C. al P. 32, Huergo (P.), F. C. O. 43, Igarzábal 30, Ing. White 11, Ing. Thompson 30, Irene 4, Jarilla 2, Juárez 4, Junín 1, Krabbe 14, La Colina 33, La Larga 22, Lamarca 18, La Porteña 25, Las Flores 1, La Sirena 12, Las Nutrias 2, Lastra 17, Lavalle E. 13, La Zanja 12, Lertora 3, Leubucó 30, Líbano 19, Lobería 7, López Lecube 13, Los Gauchos 36, Los Pozos 7, Mar del Plata 3, María Lucila 3, Mari Lauquén 19, Maza 50, Médanos 15, Molina (C.) F. C. S. 11, Monte Hermoso 12, Moores 12, Napostá 20, Necochea 14, Nueva Roma 14, Ochandío 22, Olavarría 3, Ombucta 14, Orense 9, Oriente 5, Origone 17, Otoño 35, Pasman 47, Pedro Luro 4, Pehuajó 3, Pehuelches 22, Pellegrini 25, Pelicurá 20, Peralta 25, Pieres 19, Pigüé 43, Pourtalé 3, Pradere (J. N.) F. C. al P. 7, Pringles 18, Puán 34, Quenoma 78, Quilco 3, Ramos Otero 3, Rauch 3, Recalde 1, Rivadavia F. C. O. 2, Rivadeo 25, Rivera 35, Rolito 50, Rocha 4, Rojas 4, Rondeau 20, Saavedra 38, Sáenz 38, Saldungaray 35, Salto 3, Salliqueló 43, San Fermín 27, San F. Bellocq 4, San Germán 22, San José 6, San Mauricio 10, San Román 10, Santa Inés 4, Santa Regina 9, Saturno 34, Sierra Ventana 37, Solá F. 27, Solanet 2, Stroeder 3, Tandil 7, Tapiales 2, Tejedor C. 5, Thames 36, Tornquist 26, 30 de Agosto 22, Trenque Lauquen 13, Tres Arroyos 12, Tres Cuervos 34, Tres Lomas 50, Vegas 4, Vela 4, Venancio 23, Villa Iris 21, Villalonga 6, Villa Olga 10, Warnes 1, Yutuyaco 32, Zubiaurre 5.

SANTA FE

Arteaga 5, Barabevú 1, Capivara 10, Castellanos F. C. al P. 3, Ceres 19, Clucellas 8, Crespo 56, Elisa 58, Emilia 5, Fortín Tostado 74, Gálvez 1, Gessler 3, Huanqueros 10, Hughes 1, Humboldt 10, La Chispa 3, Landeta 2, La Pelada 2, Mallabrigo 25, María Luisa 5, Matilde 6, Ogilvia 14, Pilar 3, Providencia 2, Rafaela 11, Rodríguez 2, San Carlos Centro 4, San Carlos Norte 5, San José de la Esquina 3, Santa Fe 1, Serodino 7, Sunchales 6, Humberto I 3, Venado Tuerto 3, Villa Guillermina 38.

ENTRE RIOS

Colón 3, Concordia 3, Federación 3, Gualeguaychú 7, Hassenkamp 6, Paracao 3, Paraná 1, San Benito 4, Santa Ana 11, Sosa 2, Tabossi 1, Viale 2, Victoria 2.

CORRIENTES

Alvear 100, Baibiene 53, Bompland 80, Corrientes 28, Esquina 9, Goya 1, Itá Ibaté 20, La Cruz 2, Libertad 32, Mercedes 15, P. de la Patria 33, San Cosme 57, Santo Tomé 4, Tapebicuá 40, Torrent 53.

CHACO

Charadai 14, Horquilla 3, Urien 12.

FORMOSA

Kilómetro 100 12, Kilómetro 182 [illegible], Kilómetro 234 5, Kilómetro 263 7, Kilómetro 197 5, Laishi 23.

MISIONES

Posadas 1.

TUCUMAN

Bella Vista 18 mm., Cruz Alta 4, Leales 65, Mariño 6, Pacará 12, Palá-Palá 8, B. Paz 33, Raco 5, Ramada 25, Trancas 7, Tucumán 17.

SANTIAGO DEL ESTERO

Argentina 6 mm., Atamisqui 16, Chilca 17, Río Hondo 14, San Pedro 10, Santiago del Estero 44.

CORDOBA

Achiras 7 mm., Arias 4, Arroyo Algodón 8, Assunta 1, Ballesteros 4, Bell Ville 1, Bruzone 2, Buchardo 1, Canals 5, Cañada Verde 5, Carrilobo 26, Cintra 11, Corral de Bustos 4, Craik 5, Cruz 2, Cruz Alta 4, Chaján 2, [illegible] Vélez 1, Devoto 3, Elena 8, Etruria [illegible], General Viamonte 4, Holmberg 3, Idiazábal 3, Italó 1, Laboulaye 1, La Cruz 7, Leones 4, Levalle 1, Los Surgentes 4, Morrison 7, Ordóñez 8, Pincen 1, Porteña 14, Posse 3, Pozo del Molle 5, Salguero 2, Sampacho 4, San Marcos 8, Santa Rosa Cal. 2, Serrano 3, S. J. Tránsito 3, Villa María 2, Villa Moderna 3, Villa Valeria 2.

SAN LUIS

Bagual 5 mm., B. Esperanza 1, Fortuna 8, Frisia 10, Luján 3, Nashel 7, Navia 44, Nueva Escocia 17, Zanjitas 5.

PAMPA

Abramo 25 mm., Agustoni 12, Alpachiri 3, Anchorena 47, Anguil 50, A. Peña 16, Apuyaco 3, Arata 25, J. Arauz 20, Atreuco 30, Bernasconi 18, Boeuf 34, Cachirulo 42, Caleufú 17, Catriló 32, Cereales 40, Col. Barón 25, Colonia Castex 25, Col. E. Mitre 1, Conhello 50, Chamaicó 14, Chanilao 8, Doblas 42, Dorila 4, Epu-Pel 35, Falucho 145, Gamay 44, Gaviotas 10, General Acha 22, General Campos 38, Guatraché 35, Hidalgo 37, Hucal 26, Ivanowsky 33, Kil. 590, F. C. O., 28; La Gloria 26, Larroudé 4, Lonquimay 38, Loventuel 7, Luan Toro 26, Macachín 43, M. Mayer 9, Metileo 11, Miguel Cané 18, Monte Nievas 35, Murature 35, Naicó 57, Perú 32, Pico 8, Quehué 35, Quemú Quemú 10, Quetrequen 6, Realicó 3, Relmo 25, Remecó 31, Riglos 40, Rolón 43, Rucanelo 28, Santa Rosa 36, Sarah 1, Simson 11, Speluzzi 12, Telén 2, Toay 33, Trebolares 2, Trenel 13, Trili 4, Unanue 34, Uriburu 68, Utracán 40, Van Praet 3, Vértiz 10, Victorica 2, Villa Alba 20, Winifreda 40.

JUJUY

Jujuy 31, La Quiaca 12 mm.

SALTA

Caldera 18, Molinos 15, Pampa Grande 9, Rivadavia 28, Salta 32 mm.

CATAMARCA

Andalgalá 2 mm.

MENDOZA

Bowen 1, Carmensa 5, Col. Alvear 5 mm.

NEUQUEN

Arroyito 4, Cabo Alarcón 2, Cipolletti 3, Cordero 1, Neuquén 2 mm.

RIO NEGRO

Ag. de Guerra 11, Corral Chico 7, Chimpay 3, Falkner 5, J. de Garay 12, Maquinchao 6, Nahuel Niyeu 6, Pichi Mahuida 13, Río Colorado 5, Sierra Colorada 8, Ten. Maza 5, Valcheta 2, Zorrilla 11 mm.

(De nuestra sucursal en La Plata)

Se hicieron ayer, en las estaciones del ferrocarril Provincial, las siguientes observaciones pluviométricas:

Gobernador Udaondo 1 mm., Mauricio Hirsch 2, Inocencio Sosa 6, Esteban de Luca 6, Magnano 2, Francisco de Victoria 7, Villa Sena 5 y Roosevelt 7.

(De nuestros corresponsales, por telégrafo)

BUENOS AIRES

Lezama (Chascomús), marzo 13—El 10 llovió copiosamente. Sigue el mal tiempo.

Los agricultores se apresuran a sembrar y temen que si continúan estas lluvias, sufran perjuicios las sementeras.

Quequén (Lobería), marzo 13—Anoche llovió 30 milímetros, con beneficio para los campos de la zona.

SANTA FE

Elisa, marzo 13—Las lluvias continúan perjudicando la trilla.

El Sombrerito, marzo 13—Ha llovido en ésta. Cayeron 96 milímetros de agua.

Santa Fe, marzo 13—Las grandes y frecuentes lluvias están empezando a entorpecer la vialidad en la campaña.

PAMPA

Monte Nievas, marzo 13—Desde el lunes último han caído 130 milímetros de agua.

BOLETIN TELEGRAFICO DEL EXTERIOR --- SERVICIO MUNDIAL EXCLUSIVO PARA "LA PRENSA" DE

LA GRAN CONFLAGRACION EUROPEA

REVOLUCION ALEMANA --- LOS SUCESOS DE BERLIN

DIMISION DE NOSKE -- AGITACION EN LA SILESIA

SITUACION RUSA -- MINISTERIO DE PROPAGANDA REVOLUCIONARIA

PUBLICACION DE DOCUMENTOS GERMANOS

CAMBIOS EN EL ALTO COMANDO BRITANICO

LLEGADA DEL PRESIDENTE WILSON A BREST

(VIA COLON—Los originales de estos telegramas son expuestos diariamente al público).

LA REVOLUCION EN ALEMANIA

LOS SUCESOS DE BERLIN

PARIS, marzo 13—Los diarios de esta capital recibieron informaciones de Alemania, anunciando que durante los combates de los últimos días, habidos en Berlín entre espartaquistas y las tropas del gobierno, 340 casas sufrieron daños de consideración, y 18 quedaron completamente destruídas.

Los daños materiales se elevan a 600 millones de marcos.

PARIS, marzo 13 — El último levantamiento que se produjo en Berlín, tuvo como finalidad la toma de la prefectura de policía y del palacio del Reichstag, así como también de la imprenta imperial y de las estaciones ferroviarias.

También tenía como fin proclamar la república de los soviets.

El centro de la ciudad se halla ahora tranquilo.

BERLIN, marzo 13—Se espera un ataque de los espartaquistas contra el distrito de Lichtenberg. Las tropas del gobierno tomaron ya precauciones.

COPENHAGUE, marzo 13 — Telegrafían de Berlín, que las tropas de la guardia se apoderaron de un refugio en el que se hallaban reunidos unos 100 espartaquistas. Se inició un tiroteo del que resultaron unos 30 espartaquistas muertos.

En Dusseldorff la situación es nuevamente muy grave; se han producido combates en las calles, resultando pocos muertos y heridos.

BERLIN, marzo 13—Las tropas fieles al gobierno se muestran furiosas contra la conducta que observan los espartaquistas, y están decididas a reprimir toda nueva tentativa por parte de éstos con el más extremo rigor.

RETIRADA ESPARTAQUISTA

LONDRES, marzo 13—Un despacho de Amsterdam, recibido por la agencia Central News, dice que el ministro de Guerra, señor Noske, se negó a acceder a la solicitud del burgomaestre de Lichtenberg de hacer cesar las operaciones contra los espartaquistas.

Estos últimos evacuaron sus posiciones en Lichtenberg, porque se veían colocados entre dos fuegos.

COPENHAGUE, marzo 13—Comunican de Berlín que las fuerzas del gobierno consiguieron, después de un reñido combate, desalojar a los espartaquistas de los barrios orientales de Berlín, inclusive Lichtenberg, y tomaron grandes cantidades de armas y municiones. Sus pérdidas fueron poco importantes.

NUEVA YORK, marzo 13—Un nuevo despacho recibido de Berlín anuncia que las tropas del gobierno hicieron en Lichtenberg varios centenares de prisioneros.

Dos grupos, de cien prisioneros cada uno, fueron conducidos a la prisión de Moabit con las manos atadas a la espalda. Soldados y marineros formaban la mitad de los prisioneros, y los demás eran civiles.

Las tropas registraron muchas casas sospechosas donde encontraron armas y tomaron numerosos prisioneros.

LONDRES, marzo 13—Un radiotelegrama de Berlín fechado anoche, anuncia que los espartaquistas pidieron un armisticio, pero el ministro de Guerra, señor Noske, contestó que aceptaría sólo la rendición incondicional y la entrega de todas las armas.

NUEVA YORK, marzo 13—Telegrafían a la Associated Press desde Berlín con fecha de ayer, que los espartaquistas, cediendo a la presión de las fuerzas del gobierno que hacían uso de artillería y de lanzaminas, abandonaron en la mañana de ayer sus posiciones en Lichtenberg. Las fuerzas del gobierno hicieron prisioneros y ejecutaron a muchos después de un somero proceso. Entraron en Lichtenberg, después de bombardear vigorosamente los principales centros de los espartaquistas. Estos huyeron, abandonando sus armas y municiones y trataron de salvarse mezclándose con los ciudadanos pacíficos.

Por la avenida Unter den Linden, fueron conducidos ayer treinta prisioneros, entre ellos diez mujeres, todos con esposas en las manos.

En un punto fueron hechos prisioneros treinta espartaquistas polacos.

Los soldados del gobierno suministran detalles sobre los tormentos que los espartaquistas infligen a sus camaradas.

EN SILESIA

BASILEA, marzo 13—Informan de Berlín, que las tropas estacionadas en Silesia, de acuerdo con el comité central del consejo de soldados, ocuparon todos los edificios públicos en Breslau, porque se sabe que llegarán en breve a esa ciudad varios jefes espartaquistas con el propósito de ocupar dichos edificios y saquear la ciudad.

BERLIN, marzo 13—Anuncian de Beuthen que los espartaquistas invadieron un puesto de la frontera de Silesia, y se apoderaron de las armas que allí había.

La misma inofrmación anuncia que los mineros de 25 pozos de Silesia se declararon en huelga.

LA SITUACION EN RUSIA

OFICIALES EJECUTADOS

NUEVA YORK, marzo 13 — Comunican de Estocolmo a la Associated Press que según un despacho procedente de Petrograd, todos los parientes de los oficiales del 866 regimiento ruso, que se pasó a la guardia blanca, contra el gobierno de los soviets, han sido ejecutados por orden del comité revolucionario de Petrograd.

También fueron ejecutados cierto número de conocidos oficiales, bajo la acusación de haber difundido falsos rumores acerca del gobierno de los soviets.

EN EL NORTE DE RUSIA

NUEVA YORK, marzo 13 — Telegrafían de Arcángel a la Associated Press, que los bolsheviki bombardearon de noche por primera vez las posiciones aliadas en el frente del ferrocarril desde las once hasta la una, pero sin causar daños.

Reina calma en el frente del Vaga y en los otros.

Un telegrama posterior, recibido de Arcángel, dice que los aliados retiraron el último lunes, con buen éxito, sus posiciones de Vistavka, en el frente del lago, y las establecieron más al Norte. Sacaron la mayor parte de sus materiales y destruyeron los demás, al mismo tiempo que arrasaron la aldea. Desde esa retirada se produjo una suspensión en la ofensiva bolsheviki.

En el combate que se produjo el domingo, los bolsheviki tuvieron unos quinientos muertos, y los aliados sufrieron sólo pérdidas insignificantes.

UN MINISTERIO DE PROPAGANDA REVOLUCIONARIA

LONDRES, marzo 13 — Un despacho de Helsingfors, recibido por el "Daily Mail", anuncia que el gobierno bolsheviki se propone iniciar una propaganda revolucionaria y comunista en todos los países del mundo, y creó para ese objeto un nuevo ministerio, cuyo jefe se titula "comisario internacional".

Fué designado para ese puesto el suizo Moor, que fué amigo de Lenine y de Trotzky cuando éstos vivían en Suiza. El nuevo ministro dispone de ilimitados poderes financieros y políticos.

Se anuncia también que fué nombrado subsecretario de ese ministerio el ex capitán francés Sadoul, que formaba parte de la misión presidida por M. Thomas, que visitó a Rusia durante el régimen de Kerensky, y se atribuye también gran influencia en el ministerio al inglés Cicerin.

MISIONES ALIADAS EN LITUANIA

PARIS, marzo 13—Tres misiones aliadas se dirigen para presentarse al gobierno provisional lituaniano de Kouna.

Estas son: una misión militar francesa, una misión británica y una misión de víveres norteamericana.

EL EMPRESTITO POLACO

LONDRES, marzo 13—Telegrafían de Posen que las listas de las suscripciones para el primer empréstito de guerra alcanzaron a la suma de 1.000 millones de marcos. La provincia de Posen, que cuenta con dos millones de habitantes, contribuyó con 200 millones y el resto procede de Congreso y Donaes que cuentan con doce millones de habitantes, y Gallitzia con ocho millones de habitantes.

INGLATERRA

EL ALMIRANTE WEMYSS

LONDRES, marzo 13 — El almirante Wemyss, primer lord naval del almirantazgo, salió hoy para París.

RETIRO DE HAIG

NUEVA YORK, marzo 13 — Telegrafían de Londres a la Associated Press que el "Daily Express" anuncia el retiro del general en jefe del ejército británico, mariscal Douglas Haig, y agrega que será probablemente reemplazado por el general Robertson.

También se retira mañana el general Cowan, del cargo de cuartel maestre general.

NUEVA YORK, marzo 13 — Telegrafían de Londres que el general Haig, ha sido nombrado general en jefe del ejército insular, y el general Robertson lo reemplazará como general en jefe del ejército del Rhin.

EL HUNDIMIENTO DE LOS BUQUES ALEMANES

LONDRES, marzo 13—En la sesión celebrada ayer por la Cámara de los Comunes, varios diputados interrogaron al gobierno si el presidente Wilson es contrario a la proposición de hundir los buques de guerra alemanes.

Les contestó el subsecretario del almirantazgo, Mr. Macnamara, quien dijo que las informaciones que tenía indicaban su conformidad con la proposición.

MISION A LOS DARDANELOS

LONDRES, marzo 13—La agencia Reuter anuncia qua una comisión mixta naval y militar partirá en breve para los Dardanelos con el objeto de informar acerca de la forma en que estaban establecidas las defensas turcas en 1915 cuando las operaciones aliadas contra la península de Gallipoli.

También informará acerca de otras cuestiones relativas a esa campaña.

FRANCIA

LLEGADA DE MR. WILSON

BREST, marzo 13 — El vapor "George Washington", llegó a la rada a las 8 de la noche. El ministro de Marina, M. Leygues, saludó al presidente Wilson en nombre del gobierno francés.

Mr Wilson y su esposa salieron para París a las 9 de la noche.

DECLARACION DE BOURGEOIS

PARIS, marzo 13 — La conferencia de la Unión de las sociedades de la liga de las naciones celebró su primera reunión pública.

M. León Bourgeois, presidente de la delegación francesa, dijo:

"Hay gentes que estiman que es excesivo que se exija por parte de los miembros de la sociedad de las naciones una decisión. Creen que esto podría poner en peligro a la misma sociedad. Los hombres y mujeres esperan una respuesta a esta pregunta: ¿Nos hallaremos para siempre libres de las guerras?

"Debemos todos esforzarnos en dar una respuesta a esta pregunta."

EN HONOR DE UNA MISION INGLESA

PARIS, marzo 13 — M. Loucheur presidió una cena dada anoche en el Club Interaliado a los delegados de las federaciones industriales inglesas y a numerosas sociedades económicas francesas.

Entre los comensales figuraban lord Derby, M. Clementel y M. Pascalis, presidente de la Cámara de Comercio Francesa.

M. Loucheur, en el discurso que pronunció, expresó el agradecimiento de los franceses hacia sus amigos los británicos, que han venido para cerciorarse de la enormidad del desastre sufrido por las desgraciadas regiones invadidas, lo que exigirá dos, cinco, y aun es posible, diez años para que consigan restaurar su prosperidad anterior.

LAS DEVASTACIONES EN FRANCIA

PARIS, marzo 13—Nirgant, miembro de la delegación dinamarquesa, declaró que la visita que hizo el domingo a Soissons y Reims le causó a él y a sus colegas una profunda impresión. "Nunca nos imaginamos, dijo, semejantes devastaciones".

La delegación dinamarquesa partirá de esta capital hoy con destino a Inglaterra, donde permanecerá cuatro días antes de regresar a Dinamarca.

PARIS, marzo 13—Durante la sesión celebrada por la Cámara de Diputados, M. Dubois reclamó una pronta y completa reparación por las ruinas causadas en Francia por Alemania.

PUBLICACION DE DOCUMENTOS

PARIS, marzo 13 -- El delegado serbio, señor Vasnitch publica en el diario "Le Journal des Debats", dos despachos cifrados, dirigidos antes de la guerra por el conde Szogyeny Marich, embajador de Austria-Hungría en Berlín al ministro de Relaciones Exteriores austriaco, que demuestran que Alemania apoyaba la actitud belicosa de Austria con respecto a Serbia.

El primero de esos despachos dice lo siguiente:

"Berlín, julio 27 de 1914. Se supone generalmente aquí que una contestación negativa de Serbia será seguida por nuestra parte de una declaración de guerra y de operaciones militares. Cualquier aplazamiento de las operaciones militares es considerado acá como muy peligroso, en vista de la posible intervención de otras potencias. Se nos aconseja con la mayor insistencia que pasemos inmediatamente a la acción, poniendo de ese modo al mundo frente a hechos consumados."

El segundo despacho, que lleva la indicación de "Estrictamente secreto" dice como sigue:

"Berlín, julio 27 de 1914. El secretario de Estado acaba de declararme positivamente, pero bajo el sello del más estricto secreto, que muy en breve proposiciones eventuales de mediación de Inglaterra serán puestas en conocimiento de Vuestra Excelencia. El gobierno alemán me asegura en la forma más convincente que de ninguna manera se identifica con estas proposiciones, que es absolutamente contrario a que se tomen en consideración, y que sólo nos las trasmitirá para cumplir con el pedido inglés."

Vesnitch cita en seguida el mensaje del 30 de julio de 1914, enviado por sir Edward Grey, ministro de Relaciones Exteriores británico, al embajador británico en Berlín, sir Edward Goschen, ofreciendo, en caso que la crisis fuese conjurada, asumir la iniciativa para un arreglo satisfactorio para Alemania.

El ministro serbio agrega que ni sir Edward Grey, ni Sazonoff, ni M. Viviani sabían entonces positivamente que Alemania quería la guerra y termina diciendo:

"Si alguien permanece aún incrédulo que reflexione acerca de los anteriores telegramas."

DEVOLUCION DE TESOROS

NUEVA YORK, marzo 13 — Telegrafían de París a la Associated Press que los tesoros que los alemanes habían sacado de Francia y se habían llevado a Bruselas, van siendo devueltos poco a poco a sus dueños.

"Le Temps" anuncia que tres vagones con cuadros, del museo de Lille acaban de regresar, así como dos vagones de pinturas del museo de Laon.

También han sido devueltos entre los objetos que pertenecen a Valenciennes muchos preciosos y raros manuscritos, así como los archivos sacados de la municipalidad de Cambrai, y los muebles pertenecientes al príncipe de Mónaco, al marqués de Havrincourt y otras personas.

EL ASUNTO CAILLAUX

PARIS, marzo 13 — Los interrogatorios de M. Caillaux, por el presidente de la comisión de instrucción de la Alta Corte son actualmente más frecuentes y más regulares.

Ayer trató M. Caillaux de justificar el papel que desempeñó en julio de 1911, cuando negoció directamente con el gobierno alemán, haciendo caso omiso de M. de Selves, que era entonces ministro de Relaciones Exteriores.

LA ADMINISTRACION DE ALSACIA-LORENA

PARIS, marzo 13 — M. Clemenceau declaró ayer a una delegación del grupo republicano de la izquierda que no es cierto que el gobierno tenga el propósito de nombrar a M. Jonnart gobernador de Alsacia-Lorena. Agregó que por el momento quedarán en sus puestos las actuales autoridades.

INDEMNIZACIONES PARA LOS SUDAMERICANOS

NUEVA YORK, marzo 13—Telegrafían de París a la Associated Press que se calcula que hasta ahora se han recibido de los gobiernos latino-americanos, pedidos de indemnizaciones contra Alemania, por valor de unos mil millones de dólares, aproximadamente. Esas reclamaciones corresponden, en gran parte, a los buques hundidos pero algunos países latinoamericanos piden también el reembolso del dinero depositado en los Bancos de Berlín y de Hamburgo, y que ha sido confiscado por Alemania. Entre ellos se halla el Brasil, cuyos ciudadanos solían mantener grandes cuentas en Alemania, a causa del comercio de café.

EL GENERAL GOURAUD EN ESTRASBURGO

PARIS, marzo 13 — El general Gouraud y su estado mayor partieron de Estrasburgo para Colmar. Esta trasferencia es debida al restablecimiento de las circunscripciones de los cuerpos de ejército en tiempos de paz.

La comisión municipal de Estrasburgo agradeció al general Gouraud sus grandes servicios, y le manifestó que la municipalidad tiene la intención de ofrecerle como recuerdo un obsequio artístico; se trataría del retrato del general Gouraud y de Hirsbauer pintados al óleo, así como de cuadros que representan la ciudad y el castillo de Rosan.

EL GASTO DE LA ARTILLERIA

PARIS, marzo 13 — La comisión del ejército bajo la presidencia del señor Boudenot, oyó las comunicaciones hechas por M. Hubert con respecto a la artillería y municiones hasta el momento de la firma del armisticio.

Los gastos totales en proyectiles ascienden a 26.000 millones de francos y en material a 1.500 millones de francos.

SOLICITUD DE LOS PATRIARCAS ARMENIOS

PARIS, marzo 13—Los patriarcas ecuménicos armenios de Constantinopla, enviaron al señor Venizelos un informe para que sea sometido a la conferencia, negándose a vivir bajo la dominación turca y pidiendo un gobierno armenio o griego, según las circunstancias.

EN HONOR DE LA DELEGACION PORTUGUESA

PARIS, marzo 13 — El Círculo Francés para la prensa extranjera, ofreció una comida en honor de la delegación portuguesa.

El señor Egas Moniz, glorificó el alma gala que se lanzó en defensa de la justa causa. Demostró a los portugueses vibrantes de entusiasmo, el lado de Francia en una solidaridad natural de la raza, tomando, en fin, una parte gloriosa en la lucha. Hizo una descripción del esfuerzo militar hecho por Portugal, que proveyó de material de guerra, que envió más de 110.000 hombres a los campos de batalla de Europa y Africa, y que cedió también su tonelaje. Expuso las reivindicaciones modestas de Portugal, que reclama la restitución del pequeño territorio que Alemania tomó a Portugal en 1892, la desembocadura del Rottuna y el Este africano, la repartición de los daños materiales causados por el enemigo en los puertos, colonias y a la marina mercante y el pago de sus gastos de guerra. Felicitó estrechamente la fraternidad intelectual de Francia y Portugal.

ALEMANIA

DECLARACIONES DE KAUTSKY

NUEVA YORK, marzo 13 — La agencia International News Service, recibió un despacho de su corresponsal en Berlín, que contiene una entrevista con el señor Kautsky, subsecretario del ministerio de Relaciones Exteriores y uno de los jefes de los socialistas moderados.

Declaró Kautsky que si el gobierno socialista cometiera graves errores, se produciría en Alemania una revolución monárquica y probablemente con buen éxito. En todo caso, los Hohenzollern no volverían al trono; es posible que el pueblo ofrezca la corona a Hindenburg.

Agregó que de los archivos del ministerio de Relaciones Exteriores se desprende que Alemania es responsable de la guerra. Había sido encargado de examinar todos los documentos e informar. Hizo una recopilación de los documentos y su trabajo está listo para ser publicado antes del fin del presente mes, siempre que el gobierno pueda imprimirlo.

Dice el corresponsal que fué a ver a Kautsky en su residencia de Charlottenburg, y al principio se negó a hacer declaración alguna, diciendo que había jurado guardar el secreto; pero cuando el corresponsal le preguntó qué resulta del estudio de los archivos, admitió que la correspondencia diplomática cambiada entre el 1.° de junio y el 4 de agosto, demuestra, hasta la evidencia, quién fué el causante de la guerra. Agregó que quedó confirmada la opinión que tenía antes de entrar en el gobierno.

Interrogado si consideraba al ex káiser peligroso para Alemania, Kautsky contestó negativamente. Dijo que tanto Guillermo II como el ex kronprinz son ahora inofensivos, porque gozan de poca popularidad.

EN LA ASAMBLEA NACIONAL

BERLIN, marzo 13 — Telegrafían de Weimar que la asamblea nacional discutió una interpelación sobre la falta de víveres. El diputado Petersen declaró que si Alemania no recibe los víveres necesarios, el maximalismo se extenderá por toda Europa.

PARTIDA DE UNA DELEGACION

COPENHAGUE, marzo 13—Anuncian de Berlín la partida de una delegación para Bruselas, donde va a conocer las decisiones de los aliados sobre la flota mercante alemana, y el aprovisionamiento de Alemania.

CONTRA LA CESION DE DANZIG

NUEVA YORK, marzo 13 —Informan de Berlín a la Associated Press, que provocó violentas manifestaciones de protesta por parte de la prensa alemana, la noticia de que el tratado de paz estipulará la cesión de Danzig a Polonia, y la creación de un Estado neutral a lo largo del Rhin.

El "Lokal-Anzeiger" [illegible] que nadie en Alemania toleraría tales condiciones y está convencida que será rechazado el tratado que las contenga.

Agrega que si Danzig fuera cedida a los polacos, éstos gozarían poco de su posesión; sería para éllos como un objeto robado que quema las manos del ladrón.

Termina diciendo que Alemania podría negarse a firmar el tratado con tales condiciones, invocando los principios enunciados por Wilson.

OPINIONES PESIMISTAS DE UN CORRESPONSAL

LONDRES, marzo 13—El corresponsal en Berlín del "Daily Mail", comunica a su diario, con fecha del último lunes, que las fiestas de carnaval fueron celebradas en Berlín con orgías y un despilfarro insensato, lo que se explica por el colapso de todo el sistema nervioso del pueblo.

Reina ahora mayor nerviosidad que durante la guerra, porque se cierne sobre el país la amenaza del caos y del horror de la anarquía y muchos creen que es imposible conjurar el peligro.

Se ha desvanecido, casi por completo, la confianza en la asamblea nacional, a tal punto que nadie se toma el trabajo de leer las informaciones que se reciben de Weimar y sólo pocos se niegan a reconocer que ha fracasado el gobierno de Scheidemann.

Se habla ahora, sin ambages, de la posibilidad de una dictadura, y se citan como posibles dictadores, a Noske, Lettow-Vorbeck y hasta a von Kluck.

Predomina la opinión de que se hace cada día más acentuada la división entre la derecha y la izquierda y que están contados los días del gobierno de los socialistas moderados. El triunfo de Haase significaría el del comunismo o el caos, y la salvación del país la puede conseguir sólo el nuevo partido democrático, el cual creó, el último domingo, un nuevo club político que preside, con carácter provisional, el conde Bernstorff.

CONTRA EL BOLSHEVIKISMO

NUEVA YORK, marzo 13—El corresponsal en Berlín de la Associated Press, comunica que se organizó en Alemania una liga industrial para combatir el bolshevikismo. Las fábricas de Berlín contribuyeron con cinco millones de marcos al fondo de la liga, cuyo total es de cincuenta millones.

LOS PLANES DE GUILLERMO II ANTES DEL ARMISTICIO

WASHINGTON, marzo 13 — Informaciones de origen diplomático recibidas en esta capital indican que dos meses antes del armisticio Guillermo II ya se proponía refugiarse en Suecia, y había alquilado el castillo de Stora Sunby, situado a orillas de un gran lago en el centro del país, y que pertenece a un amigo del ex kaiser, el príncipe Wedel. Ya se habían gastado fuertes sumas en reparar el castillo, cuando tuvo que desistir de su propósito a consecuencia de la oposición del gobierno sueco.

LA SITUACION JUZGADA POR DERNBURG

PARIS, marzo 13 — "L'Echo de Paris" publica una entrevista con el señor Dernburg acerca de la situación en Alemania.

Opina dicho personaje que si se consiguiera reprimir la anarquía, el resultado tendría repercusión en Rusia, porque el bolshevikismo tiene su base en un fenómeno ideal, que no puede existir sin triunfos visibles.

Cuando la calma haya sido restablecida en el interior, Alemania podría dedicarse a la tarea de extirpar el bolshevikismo en el Este. Cree necesario adoptar importantes reformas sociales y demostrar al pueblo alemán que sus gobernantes hacen cuanto está en su poder para aliviar su situación material y ayudar su desarrollo moral e intelectual.

DIMISION DE NOSKE

ZURICH, marzo 13 — Un telegrama recibido de Berlín anuncia que el señor Noske renunció el cargo de ministro de Guerra y fué nombrado en su reemplazo el general von Lequis.

AUMENTO DE SUELDOS

LA HAYA, marzo 13 — Informan de Weimar que el gobierno alemán anunció que aumentó los sueldos de los funcionarios públicos, y que el aumento implica un nuevo gasto anual de cincuenta millones de marcos.

EL ARMISTICIO GERMANO-POLACO

PARIS, marzo 13—"Le Journal" publica un telegrama de su corresponsal en Zurich, que reproduce un suelto del "Taeglische Rundschau" que dice que los delegados alemanes rompieron las negociaciones iniciadas en Posen, acerca del armisticio germano-polaco, y ya abandonaron a Posen, como protesta contra la actitud de los aliados.

"Le Journal", al reproducir este telegrama, agrega una nota diciendo:

"Según nuestras informaciones, los alemanes de ningún modo se permitieron tales manifestaciones, como lo hicieron en Spa, con respecto a las condiciones del armisticio, sino que pidieron sencillamente una suspensión de las negociaciones para pedir instrucciones a su gobierno."

ESTADOS UNIDOS

LOS BUQUES ALEMANES EN CHILE

WASHINGTON, marzo 13 — Mr. Hurley, jefe de la oficina de navegación, declaró que es posible que los Estados Unidos no acepten los buques alemanes internados en Chile, pues todo depende del estado de los buques y de las condiciones de la entrega.

Explicó que se proponía que los Estados Unidos utilizaran esos buques hasta que se haya firmado la paz, pues entonces debería decidirse su destino definitivo; pero el gobierno rechazó esa proposición, porque la utilización de los buques durante tan breve lapso de tiempo no justificaría los gastos que han de exigir las reparaciones.

No se conocen aún las condiciones bajo las cuales los Estados Unidos recibirían los buques, pero si son las mismas que las anteriores, el gobierno no las aceptaría, porque se necesitarían a lo menos varios meses para poner los buques en condiciones de ser utilizados.

Mr. Hurley declaró también que está listo el proyecto relativo a la marina mercante norteamericana, y podrá ser sometido al Congreso el 31 del presente mes.

VISITA DE PERIODISTAS CHECOS

NUEVA YORK, marzo 13 — Telegrafían de Praga que en breve partirá para los Estados Unidos un grupo de periodistas checos.

BELGICA

LA VISITA DE WILSON

NUEVA YORK, marzo 13 — Telegrafían de Bruselas que "L'Etoile Belge" anuncia que el presidente Wilson llegará a la capital belga a fines de este mes.

Agrega dicho diario que se ha dispuesto alojamiento en el palacio real.

CENSO DE GANADO

LONDRES, marzo 13 — El censo de los animales existentes en Bélgica, da las siguientes cifras para 1914 y 1919, respectivamente. La diferencia

CONFERENCIA DE LA PAZ

EN EL CONSEJO SUPREMO DE GUERRA

LAS CONDICIONES AEREAS--LIGA DE LAS NACIONES

ALREDEDOR DEL MANDATO COLONIAL -- COMENTARIOS DE LOS CORRESPONSALES

CONSEJO SUPREMO DE GUERRA

PARIS, marzo 13 — El consejo supremo de guerra se reunió ayer por la tarde en el ministerio de Relaciones Exteriores, bajo la presidencia de M. Clemenceau. Asistían el mariscal Foch y los representantes aliados. El consejo examinó las cláusulas de las condiciones aéreas que deben ser impuestas a Alemania, en los preliminares de la paz y, finalmente, las aprobó. Decidió pedir a Alemania la entrega de todos los aeroplanos y prohibirle la construcción de otros hasta la conclusión de la paz. Esta medida no perjudica en ninguna forma la suerte ulterior de las máquinas que serán destruídas o repartidas entre los aliados.

Se realizó una discusión con el fin de establecer una distinción entre la navegación aérea comercial, la que será permitida a Alemania después de la conclusión de la paz bajo ciertas garantías, y la navegación aérea militar, la cual continuará siéndole prohibida. La cuestión de la navegación comercial ha sido enviada a la comisión de volación aliada.

Bajo la presidencia del diputado francés M. Aubigny, el consejo celebrará sesión mañana, para estudiar nuevamente las condiciones navales militares que deben ser impuestas a Alemania.

Es probable que se espere la llegada del presidente Wilson para el examen de las condiciones finales.

NUEVA YORK, marzo 13 — Telegrafían de París a la Associated Press que el consejo supremo de guerra se puso de acuerdo ayer acerca de las condiciones relativas al desarme alemán, en lo que se refiere a las fuerzas aéreas.

Esas cláusulas disponen que Alemania ya no podrá hacer uso para fines militares ni de dirigibles, ni de aeroplanos. Pero llegó a la conclusión que no es factible prohibir los aeroplanos para fines militares, y la comisión de redacción recibió instrucciones para dejar claramente establecida la distinción por la cual se exceptúan los aeroplanos militares en las cláusulas que se incorporarán al tratado de paz.

Todos los tipos de aeroplanos militares quedarán prohibidos a Alemania, con la única excepción del empleo provisional hasta el 1.o de octubre de cien hidroaeroplanos y de 1.000 voladores para recoger las minas del mar del Norte.

PARIS, marzo 13 — Un comunicado del consejo superior de guerra anuncia que se reunió esta tarde y discutió las condiciones aéreas que deben imponerse a Alemania en los preliminares de la paz. Los artículos redactados por peritos militares fueron examinados en detalle y aprobados.

LABOR DE LAS COMISIONES

PARIS, marzo 13 — Un parte oficial de la conferencia de la paz anuncia que hoy se celebró la vigésima reunión de la comisión de legislación internacional del trabajo bajo la presidencia de Mr. Gompers. La comisión comenzó la tercera lectura del proyecto de convención sometido por la delegación británica.

PARIS, marzo 13 — La comisión de reparación de daños se reunió ayer bajo la presidencia de Mr. Hughes. Examinó en principio la responsabilidad conjunta para ser establecida entre los Estados enemigos endeudados con los Estados aliados.

PARIS, marzo 13 — Los representantes de Tracia expusieron ante la comisión de asuntos griegos que las tres cuartas partes del comercio, industria y agricultura pertenecen a los griegos.

NUEVA YORK, marzo 13 — Telegrafían de París a la Associated Press que la comisión de legislación internacional del trabajo de la conferencia de la paz terminó la tercera lectura del proyecto británico del convenio, con excepción de dos artículos que se dejarán para ser resueltos definitivamente el lunes.

LA SOCIEDAD DE LAS NACIONES

NUEVA YORK, marzo 13—En los círculos parlamentarios norteamericanos, según un telegrama del corresponsal del "New York Sun", en Wáshington, se complacen de que por fin se haya encontrado que el establecimiento de la Sociedad de las Naciones y la firma de la paz no son inseparables. Los republicanos no ocultaron su satisfacción al leer las noticias recibidas de París, mientras que los demócratas consideran que la conferencia de la paz al aventurarse en el dominio ideal perdió un tiempo precioso.

PARIS, marzo 13 — En la conferencia de la paz la unión de la liga de las naciones adoptó una serie de resoluciones; una de ellas, aprobando muy calurosamente el tenor del proyecto de pacto solemne de la liga de las naciones y otro presentado por la liga norteamericana para imponer la paz, proponiendo que se agregue al pacto solemne un artículo prohibiendo se hagan distinciones confesionales asegurando la libertad de culto en todo el país. La conferencia discutió una extensa serie de enmiendas al proyecto del pacto solemne que fué adoptado por la asociación francesa de la sociedad de las naciones.

COMENTARIOS DE CORRESPONSALES

NUEVA YORK, marzo 13 — El corresponsal del "New York Times" en París, dice que la conferencia de la paz, comprendió, finalmente, que es menester a cualquier precio impedir que la autocracia y el militarismo vuelvan a sentar pie en los restos del imperio alemán.

Sin embargo, se manifiesta sorprendido del extremado rigor de que la comisión del armisticio, formada por oficiales bajo la presidencia del mariscal Foch, dió pruebas hacia Alemania. Agregando el citado corresponsal que el hambre es real y representa un gravísimo peligro para Europa.

A ese respecto podemos señalar que varias personalidades que regresan de Europa y, especialmente de Inglaterra, están de acuerdo en reconocer que la comunión de sentimientos es completa entre el mariscal Foch y los demás comandantes aliados, especialmente el mariscal Haig, el cual muestra una fe inquebrantable en la competencia, clarividencia y seguridad de juicio del generalísimo aliado.

NUEVA YORK, marzo 13 — Los corresponsales norteamericanos en París, aunque dando pocas noticias de la conferencia de la paz, reconocen, sin embargo, que el tratado de paz entró en una fase activa cuyo resultado será estrechar considerablemente las fronteras de Alemania.

El corresponsal del "New York Sun" señala dos victorias del punto de vista de Francia. La primera es Polonia, la cual, según Francia, debe formar una poderosa muralla contra Alemania en el Este, y que será, muy probablemente, reconstituída sobre bases muy fuertes. Es probable a ese respecto que la Prusia oriental y la Prusia occidental, sean separadas. La oriental, poblada por alemanes, formará un Estado separado y la occidental poblada en su mayoría por polacos, será entregada a Polonia.

Se sabe, sin embargo, que la solución ha sido aplazada por la conferencia de la paz hasta después del regreso del presidente Wilson.

La segunda victoria se relaciona con la cuestión del territorio austriaco. Parece, dice el "New York Sun", que los delegados norteamericanos se plegaron al punto de vista francés, según el cual sería peligroso permitir la unión de Austria a Alemania, pues, equivaldría a una compensación por las pérdidas territoriales sufridas en los otros frentes.

Finalmente, parece según que se creará la República del Rhin, y que la cuenca de Sarre será cedida a Francia.

El citado corresponsal hace resaltar que ahora corresponde a los Estados Unidos una nueva responsabilidad, la de árbitro de los conflictos territoriales de Europa, que según él, resalta claramente del hecho de que la conferencia de la paz espere el regreso de Mr. Wilson para tomar decisiones definitivas. Los Estados Unidos no desean ese papel y temen que por más imparciales que sean las soluciones, provoquen protestas entre ciertas de las numerosas razas. La nación norteamericana, sin embargo, no puede sustraerse a ello, tanto más cuanto que el gesto de la conferencia de la paz puede ser mirado como un homenaje al desinterés que, según propias declaraciones, fué el móvil de su entrada en la guerra.

NUEVA YORK, marzo 13—El corresponsal del "New York Sun" en París telegrafía lo siguiente:

"El último acto de la conferencia de la paz se acerca rápidamente a su fin.

"El consejo de los diez suspendió ayer sus tareas, a espera de la llegada de Mr. Wilson

"Lo que despierta mayor interés es la actitud de Mr. Lloyd George y de M. Clemenceau que insisten en que el tratado de paz debe ser firmado inmediatamente.

"Se explicará a Mr. Wilson que el plan de la liga de las naciones puede esperar para ser discutido más detenidamente. Falta saber cómo considerará Mr. Wilson esta cuestión. Sus amigos en París no admiten que la liga no pueda ir incluída en el tratado preliminar de paz como insistían en hacerlo hace pocas semanas, y si Mr. Wilson persiste en insistir, se creará una situación interesante."

LA CUESTION DE LAS FRONTERAS

PARIS, marzo 13 — El consejo supremo de guerra resolvió que la cuestión de las fronteras de Turquía no se someta a la comisión de fronteras, sino que la decidirá el mismo consejo.

La delimitación de las fronteras de Albania y de Yugoeslavia se examinará al mismo tiempo que todo el problema del Adriático y las fronteras de Italia y Yugoeslavia.

El consejo se reservó también la facultad de determinar las fronteras occidentales de Alemania, dadas las múltiples cuestiones que envuelven.

EL MANDATO COLONIAL

PARIS, marzo 13 — En ciertos círculos relacionados con la conferencia de la paz se estima que el consejo de los diez no podrá tardar mucho en nombrar una comisión encargada a la vez de definir el sentido del mandato colonial, tal cual como está previsto por el proyecto de la sociedad de las naciones, y preparar la designación definitiva de las potencias administrativas de cada territorio, ya se trate de regiones de Asia Menor o de las antiguas colonias alemanas, especialmente en el Pacífico. La prolongación de la incertidumbre actual causa, en efecto, sería molestias tanto a las poblaciones como a las potencias ocupantes. Mr. Hughes envió a ese respecto el mes pasado una nota al presidente de la conferencia de la paz en la cual hacía resaltar los inconvenientes que representaba para Australia el atraso sufrido por la adjudicación de las antiguas posesiones alemanas, de las cuales una, Nueva Guinea, es limítrofe con el territorio australiano.

LA CONFERENCIA DE BERNA

BERNA, marzo 13 — Los delegados alemanes a la conferencia de la liga de las naciones celebraron ayer una reunión especial y adoptaron por 26 votos contra 8, una resolución que propone que la cuestión del estallido de la guerra y de su prolongación se someta a un tribunal alemán, con todos los documentos publicados y secretos.

La acusación contra los gobernantes alemanes debe tener por base el hecho de haberse negado ellos, dos veces, a someter el conflicto austro-serbio al tribunal de La Haya

La conferencia adoptó hoy una resolución en favor de una legislación internacional para proteger a las mujeres contra la trata de blancas.

Abordó luego la cuestión del desarme.

EL TRATADO PRELIMINAR

PARIS, marzo 13 — Se espera aún que el tratado preliminar de paz con Alemania estará listo el 20 de marzo. Se hace lo posible para que el proyecto de tratado esté listo en grandes líneas para mañana, a la llegada de Mr. Wilson, excepción hecha de los obstáculos imprevistos. Los delegados alemanes a la conferencia de la paz deberán hallarse en París entre el 23 y el 25 de marzo.

DELEGADOS ESPERADOS

NUEVA YORK, marzo 13 — Telegrafían de París a la Associated Press, que son esperados en breve en aquella capital, otros dos delegados latino-americanos, el señor Méndez, guatemalteco, y el señor Bonilla, hondureño.

LOS DELEGADOS ALEMANES

NUEVA YORK, marzo 13 — Un despacho recibido de Weimar, dice que Alemania se hará representar en la conferencia de la paz por el conde de Brockdorff-Rantzau, el doctor David, Warburg, Mueller ministro en Berna, el profesor Walter Schuecking de la Universidad de Marburgo, y el ministro de correos de Prusia, Giesberg.

VARIAS INFORMACIONES

PARIS, marzo 13 — No se presta fe alguna a la noticia publicada recientemente en Alemania de que el ex embajador en los Estados Unidos, von Bernstorff, sería uno de los delegados alemanes a la conferencia de la paz.

PARIS, marzo 13 — "Le Temps" dice que surgieron divergencias de opiniones acerca de varios puntos importantes entre los miembros de la comisión que investiga la responsabilidad de la guerra. Las divergencias se refieren al enjuiciamiento del ex káiser y otros jefes de Estado y la designación de un tribunal internacional que debiera juzgar a los autores de la violación del derecho de gentes en tiempo de guerra.

Los delegados norteamericanos se oponen a la designación de un tribunal internacional, porque los Estados Unidos no eran una nación beligerante cuando se cometieron esos crímenes.

Es posible que se instituya un tribunal militar compuesto de oficiales de varias nacionalidades

SUS CORRESPONSALES PERMANENTES, DE GUERRA, ENVIADOS ESPECIALES Y AGENCIAS NOTICIOSAS

LA PARTICIPACION ITALIANA EN LA GUERRA

ALREDEDOR DEL PROBLEMA YUGO-ESLAVO

CUESTION YUGO-ESLAVA

ROMA, marzo 13—Causan gran indignación las noticias que los diarios publican sobre nuevos atropellos y violencias de los yugo-eslavos en Trau y Spalato.

La opinión pública reclama una acción enérgica por parte de las autoridades aliadas.

NUEVA YORK, marzo 13 — Se anuncia que los yugoeslavos obligaron a un buque italiano a arriar su bandera, y se envió un destroyer para exigir disculpas y proteger a los residentes italianos.

En Spalato se produjo un choque el lunes próximo pasado, entre los yugoeslavos y una patrulla italiana. Se asegura que soldados serbios se pusieron de parte de los yugoeslavos. Marineros aliados restablecieron el orden.

En Zara, durante una manifestación cívica realizada por los italianos, se asegura que los yugoeslavos atacaron a los manifestantes y sólo se dispersaron gracias a la intervención de tropas italianas.

ROMA, marzo 13 — Se anuncia que el "Daily Telegraph" expresa su satisfacción por el nombramiento de las comisiones generales que tienen la facultad de liquidar los incidentes de Lubiana.

Ese diario ensalza la carta de Clemenceau, que es una saludable indicación a los autores de desórdenes. Eso demostrará a todos los interesados que la conferencia de París está resuelta, no solamente a mantener la paz, sino también a imponer el respeto de autoridad. La decisión respecto a Lubiana, es la primera manifestación de una nueva política que pondrá fin a una situación que podía volverse peligrosa.

El "Pays", comentando el incidente de Lubiana, escribe:

"Habíamos observado la gravedad y lo absurdo de los incidentes antiitalianos de Lubiana: los insultos de los croatas a la bandera y a los representantes de nuestra aliada, no podían ser tolerados por la "Entente".

"Esta se cuida bién de no confundir la causa serbia con la de los grupos yugo-eslavos cuyas provocaciones no tienen otro objeto que servir la causa austriaca, intentando crear un conflicto entre Italia y los pueblos balcánicos".

TRABAJOS DE CADORNA

ROMA, marzo 13—Días pasados circuló el rumor de que el general Cadorna se hallaba enfermo de gravedad.

El corresponsal de LA PRENSA, en una conversación que tuvo con un oficial superior del ejército italiano, de la intimidad del ex generalísimo, supo que la información mencionada era infundada.

Cadorna lleva una vida muy retirada en una casa-quinta en los alrededores de Florencia. Se dedica exclusivamente a escribir la historia de la guerra, habiendo en estos días terminado el cuarto tomo.

El oficial superior, del cual obtuve las informaciones citadas, afirma que Cadorna no hablará hasta que sea firmada y proclamada la paz.

"Después, agregó, el general piensa defenderse, y lo hará valiéndose de una documentación que no admitirá duda alguna."

NOTICIA DESAUTORIZADA

ROMA, marzo 13 — Se anuncia que el día 6 de marzo un telegrama de París señala que los delegados franco-ingleses, al consejo económico y al consejo supremo de guerra, habían criticado al gobierno italiano por los obstáculos que ponía al aprovisionamiento de los países yugo-eslavos y checo-eslovacos. El mismo día un telegrama de Nueva York, anunciaba que los Estados Unidos informaron a Italia que si no terminaba de oponer esos obstáculos cesarían de enviarle auxilios de víveres.

Tales noticias son absolutamente inexactas e infundadas. Son desautorizadas categóricamente por la agencia Stefani, y el gobierno ha encargado al embajador de Italia en Wáshington, que dé la más amplia publicidad a tal desautorización.

EL PROBLEMA DE LA VIALIDAD

ROMA, marzo 13—"La Epoca" publica un largo artículo respecto a la vialidad entre Trieste, Fiume, Pola y Zara, a través de Ancona. Ya han sido tomadas medidas para el viaje directo Roma Ancona, y para la ampliación del puerto de Ancona.

Esas medidas demuestran que el gobierno italiano se ha puesto ya resueltamente en la vía de la solución del problema importantísimo del comercio italiano.

UNA ALOCUCION DEL PAPA

ROMA, marzo 13—En la alocución del Papa en el último consistorio, el pontífice habló del vivo interés de la iglesia romana por las de Oriente.

Puso de relieve la gran cantidad de doctores, santos y pontífices dados por Oriente a la iglesia y recordó la institución de la Congregación de las Iglesias Orientales, el Instituto Pontificio Oriental y el seminario Italo-Albanés de Grottaferrata.

También anunció que durante la guerra envió socorros a Armenia, Siria, el Líbano y la Palestina, así como a las poblaciones de esos países, aliviando especialmente los males de los armenios.

El Papa terminó recordando la institución del Orfelinato de Constantinopla.

MITIN PATRIOTICO

ROMA, marzo 13 — Comunican de Trieste que el mitin del martes, en el Politeama Rossetti fué presidido por el ciudadano Paolo Jacchia.

Entre los oradores que hicieron uso de la palabra, se destacaron por conceptos vibrantes y enérgicos, los ciudadanos Cofler, Moodrich y Vedino.

Gabriel D'Annunzio se adhirió al mitin patriótico con un mensaje, cuya lectura despertó gran entusiasmo entre los presentes.

EL PROCESO CAVALLINI

ROMA, marzo 13—El embajador de Inglaterra, sir Rennel Rodd, dirigió un carta al presidente del tribunal, ante el cual se ventila el proceso Cavallini, pidiendo ser interrogado.

Agrega el diplomático que desea proporcionar a la Corte algunas informaciones que aclararán ciertos puntos del sumario.

VIAJE DEL MINISTRO DE MARINA

ROMA, marzo 13—El ministro de Marina, almirante Del Bono, se propone visitar, en forma oficial, los principales puertos de la Dalmacia.

LOS RESERVISTAS PARA ESTADOS UNIDOS

NUEVA YORK, marzo 13 — Telegrafían de Roma que el gobierno italiano puso a la disposición de los reservistas que regresan a los Estados Unidos, los vapores "Duca degli Abbruzzi" y "Duca d'Aosta", que partirán dentro de dos semanas.

EN LA CAMARA DE LOS COMUNES

LOS PRESUPUESTOS NAVAL Y AEREO

INTERESANTES DATOS ESTADÍSTICOS

LA SITUACION NAVAL

LONDRES, marzo 13—Durante la sesión celebrada por la Cámara de los Comunes, contestando a una pregunta, el secretario del Almirantazgo dijo: "La conferencia de la paz estudia actualmente la resolución referente a Heligoland. Si Alemania conserva la posesión de Heligoland, será de una importancia primordial desde el punto de vista de la potencia naval alemana".

El citado secretario, contestando a otra pregunta, dijo: "Cuatro cruceros "dreadnoughts" se hallaban en construcción el 31 de diciembre. La construcción de tres de estos cruceros ha sido suspendida. Luego, los astilleros fueron puestos a la disposición de la marina mercante. Habíamos ordenado con fecha 31 de diciembre la construcción de 38 "dreadnoughts" y nueve cruceros de primera línea, los que salvos un dreadnought y un crucero, se hallaban todos provistos de tripulaciones para hacerse a la mar".

Agregó que la isla continúa ocupada por fuerzas alemanas y está protegida por los buques alemanes no entregados. Opina que la conferencia de la paz debe estudiar el porvenir de esa isla, la cual forma un importante anexo de la flota alemana.

LONDRES, marzo 13—En la sesión de la Cámara de los Comunes contestando a una pregunta, el secretario del almirantazgo declaró: "Hasta ahora hemos vendido 54 submarinos alemanes, venta que ha sido anunciada por los diarios.

"El importe de las ventas sería repartido entre los aliados, de acuerdo con la decisión que tomará el consejo supremo de los aliados. Ningún acuerdo ha sido concluído en lo que se refiere a la venta de otros buques de guerra alemanes.

"Este proyecto será decidido por el consejo supremo."

EL PRESUPUESTO DE MARINA

LONDRES, marzo 13—Durante la sesión celebrada por la Cámara de los Comunes Mr. Walter Long, primer lord del almirantazgo deposita un proyecto presupuestario con respecto al personal de marina cuyo número asciende a 280.000. Dijo: "Después de 5 años de lucha podemos decir que la conclusión de la paz está próxima y que la marina de guerra de la Gran Bretaña ha cumplido noblemente la parte importante que le estaba asignada.

"Las actividades de la marina se han desplegado en todos los mares, desde Escocia hasta los grandes océanos de Africa, y nuestra fuerza sobre los mares se hizo sentir cuando nuestros enemigos la temían a justo título.

"Mr. Long habló del número de tropas trasportadas a ultramar bajo la escolta de los buques de guerra, del bloqueo y su eficacia para la victoria decisiva, y del trasporte de los víveres, diciendo que fué efectuado en tal forma que jamás hemos tenido razones para quejarnos si tenemos en cuenta las circunstancias y los fines en juego.

"Desde agosto de 1914 hasta el 2 de marzo de 1919, dijo, hemos trasportado por mar un personal que pasa de 26 millones y medio de hombres, casi doscientos mil prisioneros, 2.250.000 caballos y mulas, más de 500.000 coches de trasportes, 48 millones de toneladas de hacienda. Desde la firma del armisticio 5.500 minas ancladas fueron destruídas por nuestros draga-minas y ni un sólo buque de la marina mercante que seguía la ruta prescripta resultó dañado por una mina anclada. En lo que se refiere a la marina mercante las tripulaciones había ciertos marineros que habían sufrido el torpedamiento de sus buques tres, cuatro y cinco veces."

Mr. Long expresa que jamás se había encontrado en los anales de la guerra naval un cuadro que pueda ser comparado con el espectáculo de la rendición de las flotas alemanas a la flota inglesa en pleno océano. Mr. Long agrega que la rendición definitiva de esa gran flota es una de las más grandes victorias navales, mayor que si hubiese sido obtenida en un encuentro naval. Expresa su esperanza de que el mundo se halle a comienzos de una era nueva de progreso y que en el porvenir se verá libre de todos esos horrores que durante estos últimos cuatro años lo hicieron tan desgraciado.

El primer lord del almirantazgo declaró que sería inútil pedir a un perito naval cualquiera que formulara proposiciones o de datos exactos sobre la política del porvenir para la marina de la Gran Bretaña mientras las importantes cuestiones marítimas que estudia la conferencia de la paz no hayan sido resueltas.

"Hemos desmovilizado, dijo, el 54 por ciento de los hombres que están comprendidos en la ley de la desmovilización; hemos hecho cuanto ha sido posible desde que fué firmado el armisticio para reducir los gastos en las grandes construcciones, hemos suspendido la construcción de tres cruceros de primera línea y de muchas otras naves de guerra. Varias de estas últimas han sido trasformadas en naves mercantes".

Mr. Long, terminando, dijo: "Teniendo en cuenta el hecho de que es necesario a toda costa evitar gastos inútiles, nuestro primer deber es velar porque la marina de la Gran Bretaña pueda llenar la misión doblemenee de defender la integridad del territorio del imperio británico y continuar desempeñando el primer papel para el mantenimiento de la paz mundial".

EL PRESUPUESTO DE VOLACION

LONDRES, marzo 13 — Ha sido distribuído hoy un proyecto de presupuesto para la volación. Los efectivos máximos para la volación para un período cualquiera presupuestario alcanzan a 150.000 personas. Se está en vías de reducir gradualmente los efectivos a 79.570 que constituirá el número total que se mantendrá durante el período de ocupación.

Esta cifra, que será alcanzada dentro de poco por medio de la desmovilización, comprende para el ejército del Rhin y las tropas en Francia y Bélgica 17.420 hombres, y para los ejércitos en Oriente, 8.180 hombres. Los efectivos de volación para la metrópoli y las colonias, comprendiendo a Rusia y la gran flota, alcanzan a 58.970 hombres.

Para el período de los cinco primeros meses de 1919 a 1920, el crédito provisional de volación está valuado en 20 millones de libras esterlinas.

El crédito total para las valuaciones presupuestarias para 1919 a 1920 se eleva a 66.500.000 libras esterlinas, de las que 31.000.000 para los servicios que en 1918|19 habían estado a cargo de los ministerios de Guerra y Armamentos.

NUEVA YORK, marzo 13—Telegrafían de Londres a la Associated Press que, en la sesión de la Cámara de los Comunes, el brigadier general Seeley, declaró en la Cámara de los Comunes que durante la guerra los británicos derribaron ocho mil aeroplanos alemanes, mientras que no perdieron más de 2.800 aeroplanos.

Presentó, al mismo tiempo, a la Cámara de los Comunes el presupuesto para el arma aérea, calculado en 66.500.000 libras esterlinas. Dijo que si la guerra hubiese continuado ese presupuesto habría alcanzado un total de 300.000.000 de libras esterlinas.

Agregó que en el momento en que el armisticio fué firmado, Inglaterra estaba construyendo cuatro mil aeroplanos por mes, y tenía doscientas escuadrillas aéreas en servicio, comparadas con seis escuarrillas al comenzar la guerra.

representa el número de animales que han sido tomados por los alemanes. Caballos, 317.000 y 169.000; hacienda, 1.877.000 contra 896.000; porcinos, 1.494.000 contra 318.000.

AUSTRIA - HUNGRIA

EL EX EMPERADOR CARLOS

GINEBRA, marzo 13 — Informaciones recibidas de Innsbruck anuncian que el ex emperador Carlos está de nuevo seriamente enfermo. Padece de una intensa afección nerviosa.

La ex emperatriz Zita se halla igualmente enferma. Trata de ir a la Riviera, pero le es imposible obtener un pasaporte francés.

UN FOLLETO SOBRE LA TRAGEDIA DE SERAJEVO

BERNA, marzo 13—La "Frankfurter Zeitung" recibió una información de Viena, que dice que causó honda impresión en esa capital un folleto sobre la tragedia de Serajevo, escrito por un sacerdote que fué confesor de la duquesa de Hohenberg, esposa del archiduque Francisco Fernando.

El folleto lleva el título de "El asesinato de Serajevo y la responsabilidad de Tisza de la guerra universal". Dice el autor, que Francisco Fernando se había negado a ir a Serajevo y cedió sólo cuando se puso en duda su valor personal. Por otra parte, durante su visita a la capital de Bosnia, no se habían adoptado ni aún las medidas de precaución más elementales, de modo que se puede decir que el archiduque fué conducido a una emboscada preparada por la aristocracia húngara encabezada por el conde Tisza.

El folleto tiende a demostrar que los magnates húngaros, encabezados por la corte de Budapest, deseaban verse libres de Francisco Fernando a quien odiaban, y satisfacer su venganza a expensas de los yugo-eslavos.

Hace notar el autor, que no se hizo nunca una investigación prolija para aclarar la tragedia, y tampoco se trató de determinar la responsabilidad de los que dejaron de adoptar medidas de precaución para proteger a persona del archiduque.

VERSION DESAUTORIZADA

VIENA, marzo 13 — Se desmiente que exista una conspiración del gobierno austro-alemán para invadir a Checoeslovaquia o los territorios ocupados por los checoeslovacos.

PETICION A LOS ESTADOS UNIDOS

NUEVA YORK, marzo 13 — El corresponsal en Viena de la Associated Press comunica que los habitantes del distrito de Gottschee, en la provincia austriaca de Carintia, entregaron a la comisión norteamericana presidida por el profesor Coolidge un "memorandum", por el que piden que se les permita constituirse en una República neutral, bajo el protectorado de los Estados Unidos.

El "memorandum", que debe ser remitido a París y a Wáshington contiene quejas contra la opresión a que los eslovenos someten a los habitantes de la región. Hace notar que la mitad de la población se compone de personas que habían estado en los Estados Unidos y muchos son ciudadanos norteamericanos. Antes de la guerra eran tan íntimas sus relaciones con los Estados Unidos, que el dólar norteamericano circulaba en la región tanto como la corona.

Dicho distrito comprende 171 aldeas y su población es de habla alemana.

EN EL EXTREMO ORIENTE

CAMPAÑA POR LA INDEPENDENCIA EN COREA

NUEVA YORK, marzo 13—Comunican de Pekín a la Associated Press, que informaciones de origen privado, indican que continúa extendiéndose el movimiento iniciado en Corea por restablecer la independencia de ese país. Los jefes del movimiento habían arreglado grandes manifestaciones en ocasión de los funerales del ex emperador. Las autoridades japonesas concentraron numerosas fuerzas de gendarmería, pero los coreanos se adelantaron y realizaron las manifestaciones dos días antes de la fecha fijada para ellas.

Quedó restablecida la calma, pero para conseguirlo hubo que efectuar miles de arrestos.

De Seul comunican a la misma agencia que se publicó en esa capital una proclama de la independencia de Corea, que contiene lo siguiente:

"No queremos que pierda para siempre su independencia un pueblo que tiene una historia de cuarenta y tres siglos como nación distinta de las demás, y que se gobernaba a sí misma.

"Nos incumbe el deber sagrado de asegurar el libre y perpetuo desarrollo de nuestras características nacionales, adaptándonos a los principios de la reconstrucción del mundo.

"Han pasado cerca de diez años desde que, por primera vez en nuestra historia, una nación extraña nos impuso su yugo y nos hizo víctima del nefasto imperialismo militarista. Los coreanos están en el deber de asegurar su independencia, borrar las afrentas que les fueron infligidas, hacer cesar los actuales sufrimientos y despertar el espíritu nacional y la vitalidad del pueblo, durante tanto tiempo oprimidos por el injusto régimen japonés, para legar a nuestros hijos la libertad en vez de amarga vergüenza. Lucharemos hasta nuestra última gota de sangre por la gran causa de la libertad."

VARIAS INFORMACIONES

SUBMARINO ABANDONADO

PARIS, marzo 13 — Un despacho procedente de Ymuiden anuncia que un buque pesquero holandés remolcó hasta ese puerto a un submarino alemán que estaba abandonado, y que fué hallado flotando en el mar del Norte.

Hasta este momento el submarino no ha sido identificado.

REPATRIACION DE GERMANOS

NUEVA YORK, marzo 13 — Telegrafían de Shanghai que zarparon de aquel puerto tres vapores que conducen a Rotterdam, a 933 hombres, 402 mujeres y 406 niños, todos ellos pertenecientes a países enemigos.

Otros mil partirán en el mes de abril.

INFORMACIONES COMERCIALES

BALANCE BANCARIO

BANCO DE INGLATERRA

LONDRES, marzo 13 — El balance del Banco de Inglaterra correspondiente a la última semana comercial arroja las siguientes cifras:

El encaje de oro es de 82.435.000 libras esterlinas y tuvo en la semana aumento de 1.184.000 libras esterlinas.

La existencia de plata alcanza a 29.416.000 libras esterlinas y aumentó 867.000 libras esterlinas.

Las reservas de billetes son de libras esterlinas 28.172.000 y tuvieron aumento de 811.000 libras esterlinas.

La circulación de billetes alcanza a 71.408.000 libras esterlinas con aumento de 317.000 libras esterlinas.

Los depósitos del público llegaron a 24.355.000 libras esterlinas con disminución de 1.347.000 libras esterlinas.

Los demás depósitos llegaron a libras esterlinas 125.175.000 con disminución de 2.857.000 libras esterlinas.

Los títulos del gobierno en poder del Banco alcanzan a 55.269.000 libras esterlinas, con disminución de 3.926.000 libras esterlinas.

Los demás depósitos en poder del establecimiento alcanzan a libras esterlinas 33.584.000 y disminuyeron en 1.150.000 libras esterlinas.

La proporción entre las reservas y las obligaciones pendientes, es de 19.61 por ciento. En la anterior semana fué de 18.53.

ACCIONES DE BANCOS ARGENTINOS

LONDRES, marzo 13—En el Stock Exchange fueron cotizadas las acciones de los Bancos argentinos como sigue: Banco de Londres y Brasil, 29 3|4, Banco Británico, a 21, y Banco Anglo-Sudamericano, 9 7|8.

PRECIOS Y COTIZACIONES

TITULOS Y ACCIONES

LONDRES, marzo 13—
Títulos prov. Bs. Aires, 55.
Empréstito arg., 4 o|o, 73.
Id id de 4 1|2 o|o, 86.
Id id 1909, de 5 o|o, 88.
Id id 1886, 5 o|o, 95.
Obras de Salubridad 5 o|o, 96.
Consolidados ingleses 58 1|8.
F. C. B. A. al P., ordinarias 51 1|2.
Descuento oficial 5 o|o.
Compañía Forestal 52|9.
Compañía Harrods 24 10 1|2.

PARIS, marzo 13—
Renta francesa, 63.50.
Empréstito de guerra 5 o|o 89.75.
Descuento oficial 5 o|o.

BERLIN, marzo 13—
Descuento oficial 5 o|o.

CAMBIOS

PARIS, marzo 13—
La libra esterlina, francos 26.10.50.

NUEVA YORK, marzo 13—
La libra esterlina, dólares 4.75.75.
Id por cable, id, 4.76 1|2.
Id a 90 días, 4.73.25.
El dólar sobre París, frs. 5.48.25.
Id id sobre Bs. Aires 0.95.25.
Cambio sobre Holanda, 41.
Id id por cable, id 41 1|2.
Id sobre Suiza, 6.36.50.
Id por cable, id 6.35.
Corona, Estocolmo, cts. 27.90.
Id Cristianía, cts. 27.10.
Id Copenhague, cts. 25.85.
Peseta española, cts. 20.75.
Id por cable 20.85.

SANTIAGO DE CHILE, marzo 13—
El peso papel c|ban. 9 1|2.
El peso papel c|comercial 9 15,32.
Oro, 1.05.50.
Papel argentino, 2.44.

MONTEVIDEO, marzo 13—
Cambio s|Bs. Aires, girador 9.70.
Id id tomador 8.70.
Peso argentino oro, 0.36.80.
Deuda interna 95.60.
Emp. de conversión 88.90.
Títulos serie S, 95.50.

RIO DE JANEIRO, marzo 13—
Cambio s|Bs. Aires, 1.745.

OTROS PRODUCTOS

LONDRES, marzo 13—
Cobre cont. ton. lbs. est. 76 10.
Id a 90 días, ton. lbs. est. 72 5.
Estaño cont. id lbs. est. 241 10.
Id id a 90 días, 233.
Plomo id 28.
Cinc, id 38.

MERCADOS DE ALGODON

NUEVA YORK, marzo 13—
Algodón para marzo, lb. cents. 23.10.
Id para mayo, 21.80.
Id para julio, 24.31.
Id para octubre, 23.43.

LIVERPOOL, marzo 13—
Algodón para marzo, lbs. pen. 16.36.
Id para mayo, 15.66.
Id para junio, 14.24.
Id para agosto, 14.04.
Se vendieron en el día 4.000 pacas de algodón.

ESPAÑA

CUESTIONES OBRERAS

LA SITUACION EN BARCELONA

Resultado de la movilización

MADRID, marzo 13—Las noticias recibidas hoy sobre los movimientos huelguistas son semejantes a las de ayer, pues acusan tranquilidad en toda la península, excepto en Barcelona, en donde la situación persiste con los mismos caracteres de gravedad.

De Sabadell anuncian que los obreros suplentes encargados de encender los faroles de la ciudad fueron agredidos por los huelguistas. Se produjo una colisión a tiros y palos, a consecuencia de la cual resultaron un muerto y varios heridos. Los promotores del sangriento suceso fueron detenidos.

Respecto a la situación en Barcelona se anuncia que algunos de los obreros movilizados visten uniforme militar. Todos éstos han hecho manifestaciones de adhesión a la patria y al rey y han declarado que en cuanto termine el actual estado de cosas, volverán a la huelga. Varios obreros que después de ser movilizados se negaron a prestar los servicios ordenados por la autoridad militar, fueron arrestados y conducidos al castillo de Montjuich.

La policía detuvo ayer a varios miembros del Círculo Artístico, por haber pegado pasquines sediciosos, sobre el bando del capitán general que ordenaba la movilización. Como en dichos pasquines figuran frases injuriosas para el ejército, los detenidos han sido sometidos a sumario.

Los empleados de las compañías de tranvías, desde los 21 años de edad hasta los 33 han sido movilizados. Estos se hicieron nuevamente cargo de sus puestos.

MADRID, marzo 13—El jefe del gabinete conde de Romanones declaró hoy que en vista del estado de gravedad de la situación huelguista en Barcelona, se proclamará mañana probablemente el estado de sitio.

Las noticias de Córdoba indican que la normalidad ha quedado restablecida. Solamente el gremio de panaderos, no ha retirado del gobierno, el anuncio de huelga. Débese tal actitud a que temen que los patrones realicen represalias sobre los huelguistas.

La libertad de los once obreros detenidos por haber tomado parte en los últimos sucesos, se produjo a consecuencia de una orden telegráfica del ministro de Guerra. Los libertados se trasladaron a la Casa del Pueblo en donde fueron recibidos con grandes manifestaciones de entusiasmo.

Reina gran júbilo en la ciudad y se preparan manifestaciones para celebrar la solución de esta huelga.

Telegramas de Valencia dicen que los tejedores decretaron la huelga. Han presentado un pliego solicitando la jornada de ocho horas y aumento en los salarios.

Se hacen gestiones para resolver el conflicto.

EL PROBLEMA DE LAS SUBSISTENCIAS

Grave conflicto en Ceuta

CONTRA LOS ACAPARADORES

MADRID, marzo 13 — Continúa siendo asunto de preferente atención por parte del gobierno el problema de las subsistencias. La mayoría de la opinión pública reconoce que el encarecimiento de los víveres se debe en gran parte a los manejos de los especuladores, razón por la cual es objeto de aplausos la actitud del gabinete, al proceder contra aquéllos enérgicamente.

Noticias de Barcelona dicen que ayer se reprodujeron en los mercados los alborotos a causa de la falta de carne. Grupos de mujeres organizaron una manifestación que se dirigió hacia los depósitos frigoríficos, en donde existe gran cantidad de aquel artículo. Intentaron asaltar dichos depósitos lo que fué impedido por la intervención de la fuerza pública.

El alcalde ha ordenado a los acaparadores de la carne que procedan inmediatamente a la venta amenazando con adoptar medidas enérgicas en caso de que persistan en la actitud adoptada hasta ahora.

MADRID, marzo 13 — Telegrafían de Ceuta que se ha planteado un grave conflicto en aquella plaza española a causa de la carestía de los víveres. La crisis obrera provocada por el encarecimiento de la vida asume proporciones considerables.

Como acto de protesta contra el estado de cosas existente, los obreros declararon la huelga general. El comercio ha cerrado sus puertas, inclusive los cafés, industrias, fábricas y talleres.

El servicio de rodados ha quedado suspendido totalmente.

Las autoridades hacen gestiones para poner término a la situación planteada por la huelga.

MADRID, marzo 13 — Las medidas establecidas por el gobierno contra los acaparadores, son aplaudidas por los diarios. El caso del señor Sánchez Daip, ocurrido en Sevilla, pone de manifiesto la forma en que proceden muchos especuladores.

El ministro de Abastecimientos, refiriéndose hoy a dicho caso, dijo que el castigo de una veintena de acaparadores bastará para llevar a los demás por el camino de la razón. "El gobierno, agregó, será inexorable, con todos los especuladores y acaparadores, hasta conseguir el resultado que persigue".

De Sevilla anuncian que los concejales abogados han resuelto constituirse en parte civil, en el proceso contra el acaparador señor Sánchez Daip.

Informaciones de varias provincias indican que los comerciantes en artículos alimenticios han ofrecido espontáneamente a las autoridades rebajar considerablemente el precio de los víveres, para contribuir a resolver el problema de las subsistencias.

La circulación de oro — Estudios del gobierno

MADRID, marzo 13 — El gobierno continúa los estudios relacionados con la conveniencia de poner en circulación una importante cantidad de oro, para evitar el aumento de la circulación de billetes de Banco.

Anúnciase que es probable que se conceda curso legal a las monedas de oro francesas y norteamericanas, en caso de que Francia y Estados Unidos acepten la circulación oficial de las monedas de oro de España.

Considérase que esta medida sería beneficiosa para las relaciones comerciales de los tres países.

Política granadina

MADRID, marzo 13 — Anuncian de Granada que se realizaron manifestaciones de estudiantes, para protestar contra la presencia en la ciudad del cacique político, señor La Chica.

Una comisión de universitarios visitó al gobernador civil, a quien pidieron que se procediera a la inmediata expulsión de aquel político.

Aquella autoridad ofreció acceder a la petición de los estudiantes.

Como se recordará no hace mucho tiempo se produjeron sangrientos sucesos, provocados indirectamente por los manejos políticos de aquel cacique.

MADRID, marzo 13 — Telegrafían de Granada que el presidente y el vicepresidente de la diputación provincial, han presentado al gobernador la dimisión de sus cargos.

Fúndase en razones relacionadas con las finanzas provinciales.

Actitud de un diputado jaimista

MADRID, marzo 13 — En los círculos políticos de esta capital se afirma que a consecuencia de las divergencias planteadas entre los jaimistas, el diputado por Bilbao, señor Pradera ha anunciado su propósito de abandonar la política activa y renunciar al acta de diputado.

Se dice que dicho político se incorporará después a las filas conservadoras.

Un fallo del tribunal supremo de guerra

MADRID, marzo 13 — El tribunal supremo de guerra pronunció una sentencia absolutoria en el proceso que se seguía contra el capitán de infantería Aníbal Boyer, acusado de asesinatos durante la represión de los sucesos sangrientos desarrollados en Bilbao en agosto de 1917.

Ayer el tribunal indicado, ordenó al capitán general de Burgos, que pusiese en libertad inmediatamente a dicho capitán.

Importante vuelo

MADRID, marzo 13 — Telegrafían de Málaga, que descendió en aquella ciudad, un volador francés, que realiza un vuelo desde Casablanca a Tolosa.

Una de las escalas debía hacerla en aquella ciudad andaluza.

El recorrido desde Casablanca a Málaga, lo hizo en dos horas y media.

Numerosas personalidades saludaron al volador, quien ha sido objeto de afectuosas manifestaciones.

Consejo de ministros—Mejoras para los obreros

MADRID, marzo 13 — Se celebró un consejo de ministros, presidido por el conde de Romanones, para continuar el estudio del problema social.

Según la nota oficiosa pública, el consejo resolvió fijar la jornada de 8 horas para los obreros del ramo de construcción en toda la península.

Acordó también establecer juntas formadas por patrones y obreros, las cuales fijarán, en cada región, los salarios mínimos.

El consejo aprobó la subvención del gobierno para el seguro obrero contra el paro forzoso.

Igualmente fué aprobado un proyecto de construcciones de caminos vecinales en las zonas del litoral y en las regiones montañosas.

El trasporte de trigo argentino

MADRID, marzo 13 — Comunican de Cartagena, que el vapor "España II", uno de los alemanes secuestrados por el gobierno español, zarpó para la Argentina, en donde cargará trigo argentino, destinado a la península.

De Bilbao comunican que el vapor "España IV" ultima los preparativos para zarpar, también para la Argentina, con el mismo objeto.

Contra el terrorismo

MADRID, marzo 13—Dícese en los círculos de esta capital, que el nuevo director de seguridad de Barcelona doctor Duval, lleva poderes especiales para proceder enérgicamente contra los elementos terroristas aparecidos en la capital de Cataluña.

La designación es elogiada por los diarios.

INGLATERRA

HUELGAS EN SUD AFRICA

LONDRES, marzo 13 — Un telegrama recibido de Ciudad del Cabo anuncia que los empleados de tranvías de Pretoria se declararon en huelga reclamando aumento de los salarios. La sociedad de maquinistas notificó al concejo municipal que todos sus socios se retirarían del servicio municipal si no aceptan las condiciones de los huelguistas, y el concejo resolvió suspender el servicio antes de someterse a esa imposición. Se llega así a acceder a las reclamaciones de los maquinistas y prepara el funcionamiento de la fábrica eléctrica con la ayuda de nuevos empleados.

En Johannesburgo continúa la huelga de los obreros de construcción y fracasaron las gestiones de arreglo.

La federación obrera de Sud Africa pide que todos los obreros del país contribuyan con cinco chelines por semana para socorrer a los huelguistas de Pretoria y de Johannesburgo.

Reina también agitación entre los mineros de la región de Johannesburgo, los que reclaman aumento de sus salarios, ocho horas de trabajo por día y cinco días por semana. El éxito de la campaña depende de la huelga de los obreros de construcción.

Contra el proteccionismo

NUEVA YORK, marzo 13 — Telegrafían de Londres que los diarios partidarios del libre cambio critican severamente la política del gobierno con respecto a las importaciones, tal como resulta de las declaraciones hechas por Mr. Geddes, el lunes pasado en la Cámara de los Comunes.

Censuran el proyecto de fiscalizar la importación de artículos manufacturados o semifacturados mediante un sistema especial de licencias, hasta el primero de septiembre considerándolo como una tentativa para introducir el proteccionismo sin mandato expreso de los electores. Insisten en que la gran mayoría del cuerpo electoral británico se opone al proteccionismo y declaran que Inglaterra es todavía de corazón un país librecambista.

NUEVA YORK, marzo 13—Telegrafían de Londres que el ministerio de Comercio anuncia que la licencia general para la importación en la Gran Bretaña de los productos y manufacturas del imperio británico no se aplicará por el momento al oro ni a los artículos que contengan oro, excepto cuando vengan consignados directamente al Banco de Inglaterra.

Tampoco se aplicará a los alcoholes, con excepción del cognac y del rum, pero incluirá el lúpulo.

Visita de la reina de Rumania

LONDRES, marzo 13—Llegó anoche a esta capital la reina María de Rumania, acompañada de sus dos hijas.

La reina fué recibida en la estación por el rey Jorge, la reina María y el príncipe de Gales. Quedará en esta capital tres semanas y se alojará en el palacio de Buckingham.

Comunicación radiotelegráfica con España

LONDRES, marzo 13 — La compañía Marconi inauguró hoy un servicio de comunicaciones por el telégrafo sin hilos entre Inglaterra y España. La tarifa es de medio penique por palabra, más baja que la del telégrafo.

Fallecimiento de un "entraineur"

LONDRES, marzo 13 — Acaba de fallecer Mr. F. W. Day, uno de los "entraineurs" más conocidos de Inglaterra.

Se hacía conocer especialmente por el descubrimiento de un método para curar las afecciones a la garganta de los animales, método que aplicó con gran éxito en Austria.

ESTADOS UNIDOS

UN MENSAJE DEL PRESIDENTE BRUM

WASHINGTON, marzo 13 —El departamento de Estado recibió un despacho del presidente de la República del Uruguay, doctor Brum, quien expresa su agradecimiento por la designación de un representante especial de los Estados Unidos en la ceremonia de la trasmisión del mando.

Agregó que durante su período presidencial se esforzará en estrechar las relaciones de amistad que existen entre los dos países.

Municiones para el ejército mexicano

NUEVA YORK, marzo 13 — Telegrafían de El Paso (Texas), que las autoridades de la frontera recibieron del gobierno autorización para permitir la exportación de 150.000 cartuchos destinados para las fuerzas mexicanas que operan contra Villa.

ITALIA

Viaje aéreo de Roma a Trieste

ROMA, marzo 13—Un aeroplano piloteado por el conocido volador Ancillotti, a pesar de las condiciones atmosféricas adversas, empleó cuatro horas y treinta minutos para recorrer la distancia entre Roma y Trieste.

Al descender en las inmediaciones de esta última ciudad, el volador fué aclamado por la multitud que lo esperaba.

Fin de un proceso—Varios condenados a muerte

ROMA, marzo 13—En el proceso seguido ante el tribunal militar de Florencia contra varios individuos acusados de asaltos, robos y homicidios en la región de la "Maremma", se dictó anoche la sentencia que condena a Sacripanti, Mori, Jacometti y Maggiori a la pena de muerte.

De los demás encausados, seis fueron condenados a prisión perpetua y diez a penas menores.

Accidente de volación

ROMA, marzo 13—Un despacho de Centocelle dice que el soldado Luigi Lanini, agregado al campo de volación, sin haber pedido permiso de la superioridad, efectuó un vuelo con un aparato Caproni.

Llegado a una altura de unos cien metros el aparato cayó, destrozándose y causando la muerte de Lanini.

El fatal accidente fué provocado por la impericia del soldado.

Beatificación de Ludovico Lavoni

ROMA, marzo 13—La congregación de rituales se ocupa actualmente de la causa de beatificación del sacerdote Ludovico Lavoni.

FRANCIA

Fallecimiento de un sociólogo

PARIS, marzo 13 — Falleció el sociólogo M. A. de Baroncelli.

Por el abaratamiento de la vida

PARIS, marzo 13 — El ministro de Abastecimientos celebró un acuerdo con el sindicato de "restaurants" populares, a fin de que se sirva un plato nacional sustancial compuesto de carnes y legumbres a un precio un 30 por ciento más barato que el plato similar que figura en la lista. Se espera próximamente aumentar el número de platos en esas condiciones a 4 ó 5.

En la Cámara de Comercio

PARIS, marzo 13 — Se efectuó hoy la instalación en el cargo del nuevo presidente de la Cámara de Comercio M. Pascalis.

El acto fué presidido por el ministro de Comercio, M. Clementel.

Ecos de la feria de Lyon

PARIS, marzo 13 — M. León Fos[illegible] ministro de Comercio canadiense ofreció un banquete a los alcaldes organizadores de la feria de Lyon.

En el curso de ese banquete se pronunciaron brindis cordiales, en los que se pusieron de relieve los lazos que unen al Canadá con Francia.

Un duelo en el aire, prohibido

PARIS, marzo 13 — La policía impidió que los ex voladores militares León Vaudecrane y Robert Schreeber se batieran en duelo en el aire, alegando que el duelo entrañaría peligros para los que estén abajo. Propuso la policía que realizaran el duelo en el aire, pero sobre el mar.

Un incidente en la Cámara

PARIS, marzo 13—En la sesión celebrada hoy por la Cámara de Diputados, el radical socialista Dalbiez gritó "¡Villa Caillaux!". Ese gesto provocó un tumulto. Los oficiales y soldados que llenaban las tribunas silbaron a M. Dalbiez y un oficial le amenazó con el puño y le desafió a duelo.

MEXICO

Convocatoria del Congreso

NUEVA YORK, marzo 13 — Telegrafían de Wáshington que el departamento de Estado recibió de México informaciones, dando cuenta de que el presidente Carranza convocará al Congreso mexicano a sesiones extraordinarias el 1.o de mayo, para considerar la legislación referente a los terrenos petrolíferos, la ley destinada a hacer cumplir las disposiciones constitucionales referentes al bienestar obrero y social, y la ley orgánica del Banco Central.

CHILE

Sepelio de un militar — Crisis ministerial — Estado de las finanzas del gobierno — Asesinatos en Los Andes — Nombramiento — Reparación de un camino — Los expulsados de Mendoza — Agregado naval.

SANTIAGO DE CHILE, marzo 13 — Fueron sepultados en Chorrillos, con los honores correspondientes, los restos del teniente Atalíva Bravo.

—Se desautorizan los rumores sobre crisis ministerial. Los ministros declaran que son inexactos. Agregan que el gabinete se halla imposibilitado en sus funciones por la acción funesta del régimen político parlamentario y estiman que estos rumores hacen grave daño al país.

—El director de contabilidad Valentín Magallanes conferenció con el presidente Sanfuentes, sobre el estado de la hacienda pública. Le manifestó que en febrero mejoraron las entradas fiscales, ascendiendo en total la disminución de las entradas conjuntamente con el mes de enero a 14 millones de pesos.

Agregó que durante los meses futuros la situación se normalizará, quedando equilibrado el estado de la hacienda pública.

—Han sido comprobados los asesinatos cometidos por el prefecto de Los Andes contra dos jóvenes. La Corte lo va a juzgar, junto con el personal de policía que intervino en los hechos.

Primero los reos fueron afeitados y después se les llevó a la cuesta de Chacabuco, donde se les encontró asesinados.

—Abelardo Iturriaga fué nombrado profesor de dibujo mecánico de la escuela industrial de Chillán.

—Fueron acordados 3.000 pesos para la reparación del camino de Chillán a la confluencia.

—Se presentaron a la legación argentina varios individuos expulsados de Mendoza, a solicitar alimentos y ropas. La jefatura de policía no tiene datos sobre el arresto y la fuga de estos individuos.

—El capitán de corbeta Juan Marschall, ex edecán del presidente de la República, fué nombrado agregado naval a la legación de Buenos Aires.

Viaje del presidente Sanfuentes—Expansión de la industria salitrera—Reorganización de un liceo — Economías proyectadas — Conferencias científicas — Cesantía de un cónsul —Congreso científico.

SANTIAGO DE CHILE, marzo 13 —Mañana partirá para Valparaíso el presidente de la República señor Sanfuentes, de donde regresará el miércoles, para presidir el consejo de Estado.

Lo acompañará su edecán, comandante Arturo León del Río.

En Valparaíso presidirá la reunión de los marinos y militares, que se proponen proseguir el estudio de la defensa nacional.

Celebrará también una reunión con los salitreros, a fin de hacer un estudio sobre las mejoras convenientes para la industria.

—El ministro de Hacienda se preocupa del estudio de los proyectos salitreros, que serán tratados oportunamente con el presidente Sanfuentes, tendiendo a la mejora de la industria.

—Se dictó un decreto, reorganizando el liceo de señoritas de Temuco.

—En el consejo de ministros se trató sobre las economías que se introducirán en el presupuesto de Instrucción Pública. El ministro del ramo defendió decididamente el presupuesto, sosteniendo que con las economías se resentirá la enseñanza, por lo que se hacen imposibles.

—Se designó al catedrático de medicina doctor Octavio Maira para que se dirija a Montevideo, con objeto de dar conferencias científicas.

—Fué declarado cesante el cónsul de Chile en Madrid, señor Pedro Fluireie.

—Se acordaron los fondos necesarios para celebrar el congreso científico de Iquique.

—Presentó su renuncia el secretario de la legación de Chile en Cuba, señor Arturo Fernández, nombrándose en su reemplazo al señor Eduardo Solís Vergara.

REPUBLICA ORIENTAL

MOVIMIENTO DEL PUERTO

Colisión de vapores

MONTEVIDEO, marzo 13 — Siguen llegando a este puerto grandes cantidades de mercaderías destinadas a la Argentina.

Tratando del asunto ha dicho el director del tráfico: "Algún trastorno que se haya observado en el reembarco o en el despacho de las mercaderías no puede imputarse sino a la propia eventualidad que se ha derivado del abarrotamiento de los depósitos.

"El conflicto marítimo de la Argentina, al cual se debe la congestión aduanera, hizo concebir todos los días esperanzas de arreglo, y, naturalmente, en sus comienzos no pudimos prever que pudiera mantenerse en el mismo estado durante tanto tiempo.

"De ahí que en los primeros momentos, el almacenaje tuviera, diría, una forma provisional, esto es, que se hiciera como si las mercaderías fuesen a reembarcarse inmediatamente.

"Se ha dicho que las mercaderías en tránsito a Buenos Aires iban a salir antes que se retiraran las mercaderías consignadas a Montevideo.

"Pero ahora no ocurre esto.

"Las mercaderías que deben seguir para el extranjero están apartadas y almacenadas, por lo demás, según los buques que las han conducido.

"De este modo el reembarco no sufrirá ninguna dificultad, por lo menos, ninguna dificultad sensible, pues las que surgen de las trasferencias se remedian satisfactoriamente.

"Hay muchas trasferencias, pero como no se ha hecho estiba sobre las

ba, no es difícil dar salida a las mercaderías que deben despacharse.

"Por lo demás, es de felicitarse que se produzcan esas trasferencias, pues engrosan el "stock" existente en plaza y producen desde luego la rebaja de muchos precios.

"La cantidad de mercaderías depositadas en los almacenes de la aduana se calcula en setenta mil toneladas

"Se ha aumentado el personal, tomando varios cientos de obreros, y es de notarse que veníamos luchando con la escasez de brazos, lo que acusa un estado satisfactorio en la masa obrera del país.

"Ya se ha sentido la insuficiencia de los depósitos para la mercadería que diariamente entra, pero ahora disponemos de los depósitos más, los cuales se destinaban antes a otros fines.

"Uno de ellos ha sido ya habilitado y el otro quedará libre en estos días.

"La medida era necesaria, y como el conflicto marítimo continúe, habrá que adoptar otras.

"Montevideo es actualmente el puerto de concentración de todas las mercaderías que se consignan, no sólo al Uruguay, sino también a los puertos de Buenos Aires y La Plata, y los del Paraná y Paraguay.

"Debemos sacar de esta situación todo el provecho posible, y podemos decirlo sin que ello moleste a nadie".

MONTEVIDEO, marzo 13 — Al salir esta madrugada para La Plata el vapor norteamericano "John Rockefeller" tuvo una pequeña colisión con el paquete holandés "Frisia", que se encontraba fondeado en el antepuerto.

El choque no tuvo mayor importancia, debido a que el vapor norteamericano navegaba a poca velocidad.

Las averías del "Frisia" son insignificantes, en la proa, sobre la amura de babor.

El "Rockefeller" suspendió su viaje y fondeó en el antepuerto.

La comisión técnica de la capitanía del puerto inspeccionó las averías del "Frisia", que esta noche siguió para ésa.

Fué despachado para La Plata el vapor inglés "Duendes".

EL NUEVO GOBIERNO

Investigaciones en la intendencia militar y en un consulado

MONTEVIDEO, marzo 13 — El ministerio de Guerra y Marina, complementando la resolución últimamente adoptada sobre una amplia investigación en la intendencia del ejército y armada, ha resuelto que el intendente y subintendente, señores Federico Moller de Berg y Manuel V. Rodríguez, respectivamente, sean suspendidos hasta tanto quede terminada la referida intervención.

Por el mismo decreto se dispone que el general Domingo F. Ramasso quede encargado provisionalmente de aquella intendencia.

—Pasado mañana se efectuará la recepción del ministro de Succia, señor Carlos Filiberto Hultgren.

MONTEVIDEO, marzo 13 — El ministro de Relaciones Exteriores ordenará una investigación en el consulado de Río de Janeiro.

—Alrededor de seiscientas personas han acudido al Banco de Seguros del Estado, en los seis primeros días hábiles, para la iniciación de expedientes de pensiones a la vejez.

De aquéllos, sólo han podido tramitarse las solicitudes de cuatrocientas, pues el resto de las peticionantes no acompañaban sus pedidos con los comprobantes que establece la ley.

Entre estos expedientes figura el de una mujer que cuenta 114 años de edad, criolla, que nació en el departamento de Río Negro durante la dominación española.

CONSEJO DE ADMINISTRACION

MONTEVIDEO, marzo 13—Bajo la presidencia del doctor Viera sesionó hoy el consejo de administración, y resolvió integrar la terna para jefe de policía de San José con el señor Esteban Bové, en sustitución del doctor Vicents, quien renunció por no tener la edad requerida.

Se modificaron dos artículos del reglamento interno del consejo, y luego se pasó al acuerdo con el ministro de Industrias.

—Mañana se reunirá la comisión de obras públicas y asuntos internos, para ocuparse de las incompatibilidades de los consejeros.

La impresión general entre éstos, como ya dijimos, es favorable a la tesis de las incompatibilidades, aunque existen diversas gradaciones en la apreciación de la cuestión. Hay quien cree que éstas deben entrar a regir en asuntos administrativos, y otros, como el doctor Arena, son decididos partidarios de la aplicación de la más rigurosa incompatibilidad.

El doctor Mezzera remitió un memorándum relacionado con el asunto de la renuncia del doctor Varela, miembro del consejo de enseñanza, en el cual se reproducen las declaraciones expuestas verbalmente en la sesión de ayer.

La comisión de instrucción pública considerará mañana este asunto.

OBREROS EN HUELGA

MONTEVIDEO, marzo 13 — Telegráficamente se supo que hoy se declararon en huelga los obreros del frigorífico Armour, de Santa Rosa de Livramento.

Los huelguistas organizaron una manifestación que recorrió dicha ciudad y luego intentaron pasar a la ciudad uruguaya de Rivera, pero el jefe político de ésta les negó la autorización por no haber solicitado previamente el correspondiente permiso.

También se declararon en huelga los obreros que trabajan en la construcción del puerto del Salto, por habérseles negado algunas mejoras que habían solicitado.

ACUSACION CONTRA GUARDIAS CIVILES

MONTEVIDEO, marzo 13 — El fiscal de policía envió un telegrama al ministro del Interior comunicándole que se ha hecho cargo del despacho de la jefatura de policía del departamento de Treinta y Tres.

Inmediatamente se inició un sumario dando cuenta a la justicia para que tome la intervención debida.

Manifestó en su telegrama que los guardias civiles acusados han llegado a la capital del departamento, habiendo dispuesto su incomunicación, dando aviso de ello al juez respectivo.

En cuanto al ciudadano Freitas, que se dice apaleado, por la policía, ha sido sometido a un riguroso examen médico.

—Fueron nombrados ayudantes del ministerio de Guerra los tenientes coroneles José María López Vidal y Agustín Laguarda.

—Hoy partieron, el 19 de infantería para Rivera, y el 7.° de caballería para Nico Pérez, y el 10 de caballería para Arapey.

— Hoy se hizo cargo de la secretaría del estado mayor del ejército, el coronel Silvestre Matto.

Fallecimientos — Ministro enfermo — Condecoración — Renuncia

MONTEVIDEO, marzo 13 — Fallecieron la señora Blanca Margarita Huertas Bustamante y Francisco Pérez Vila.

—Se halla enfermo el ministro de Obras Públicas, señor Pittamiglio

—Por telegrama oficial se comunicó que se le ha concedido la cruz de caballero de la corona de Italia, al presidente del Círculo Italiano, señor Arístides Levrero.

—Se afirma que el señor Tácito Herrera, que renunció el cargo de intendente municipal de Cerro Largo, será nombrado oficial primero de la jefatura de policía de esta capital.

ACTUALIDAD

Irregularidades administrativas

Apenas se examinan los datos que publicamos últimamente sobre las adquisiciones de combustibles hechas por el Ministerio de Obras Públicas sin previa licitación, aparecen detalles reveladores de la ligereza con que en ese departamento del Poder Ejecutivo se prescinde de los preceptos legales, aun cuando así se comprometan los dineros fiscales.

Ha de recordarse que por acuerdo de ministros, dictado el 20 de abril de 1918, se autorizó a dicho ministerio para comprar, durante el año de la fecha, en licitación pública, privada o directamente, la cantidad de leña de producción nacional que estimase conveniente para satisfacer las necesidades del consumo en la metrópoli.

Como el artículo 32 de la ley de contabilidad establece que toda compraventa por cuenta de la Nación, así como toda convención sobre trabajos y suministros, se hará, por regla general, en remate público, el acuerdo aludido tenía por objeto llenar los extremos de los artículos 33 y 34, conforme a los cuales puede, sin embargo, contratarse privadamente en caso de urgencia en que, a mérito de circunstancias imprevistas no pueda esperarse el remate, y siempre que así lo disponga el Poder Ejecutivo en consejo de gabinete. Desde luego, no procede un acuerdo que permita prescindir de la formalidad de la licitación sino para atender necesidades urgentes; asimismo, no sería lícito usar de la facultad conferida por aquel acto de gobierno, para efectuar adquisiciones que no respondiesen a exigencias apremiantes.

Ante esa interpretación, que es uniforme y exacta en materia de acuerdos, resulta inexplicable que la dirección de obras hidráulicas haya adquirido, en compra directa, fuertes partidas de leñas, aceptando que la entrega se le hiciera por partes, en el curso de varios meses. Evidentemente, en este caso no existía la urgencia, por lo menos en lo relativo a las partidas a recibir más allá de los sesenta días, tiempo bastante para perfeccionar una licitación.

Atento a lo dispuesto en el acuerdo de 20 de abril, las compras que por él se autorizaban tenían un destino único: satisfacer las necesidades del consumo de la capital. Entretanto, las operaciones en tal sentido, desde aquella fecha hasta el 26 de octubre, se proponían exclusivamente—así está consignado—proveer a necesidades de las dependencias del ministerio. De donde se infiere que los gastos de esa procedencia no pueden imputarse al acuerdo, pues que éste prescribía categóricamente que el combustible se aplicase a "satisfacer las necesidades del consumo de la capital", y no a las exigencias de las reparticiones oficiales. Solamente después del 26 de octubre, y en virtud de la ampliación del acuerdo de abril, pudo el Ministerio de Obras Públicas hacer compras, sin licitación, para servicio de sus dependencias. La consecuencia inevitable del alcance indebido que dió a la autorización acordada para comprar combustible sin previas licitaciones, será que la contaduría general, cumpliendo estrictamente su obligación, oponga a las cuentas el reparo fundamental que corresponde, esto es, que el gasto no estaba autorizado.

"Durante el corriente año", era la frase con que el artículo 1.o del acuerdo de 20 de abril fijaba su duración; vale decir, que las autorizaciones de él derivadas, caducaban el 31 de diciembre de 1918. Pero el Ministerio de Obras Públicas, así como se había permitido cambiar el destino del combustible comprado y, en vez de venderlo al público, lo quemaba en sus dependencias, juzgó también que tenía derecho a prorrogar el vigor del acuerdo, y siguió imputándole adquisiciones de leña y carbón consumadas ya en los primeros meses de 1919. Las que se formalizaron el 25 de enero y el 2 de febrero de este año, representan una erogación de más de ochocientos mil pesos, que se manda imputar al acuerdo que no tuvo fuerza de tal sino hasta el 31 de diciembre anterior.

De lo expuesto fluye claramente la conclusión de que tanto las compras realizadas antes del 26 de octubre, como las que tuvieron lugar después de terminado el año 1918, no estaban autorizadas por el acuerdo de 20 de abril, y, por consiguiente, el gasto por ellas determinado no tiene imputación regular. Se impone también la observación de que en el Ministerio de Obras Públicas imperan procedimientos anómalos y una absoluta despreocupación por las reglas que caracterizan la administración seria y correcta de los intereses públicos.

Las irregularidades comprobadas por los expedientes que se encuentran en la dirección de obras hidráulicas, arrojan sobre aquella secretaría de Estado serias responsabilidades, capaces de poner a prueba la energía y la rectitud moral del gobierno. Constituyen, desde otro punto de vista, faltas terminantes de arrogación de atribuciones por parte del titular de la cartera, como hemos de demostrarlo.

APUNTES PARLAMENTARIOS

NOMBRAMIENTOS DIPLOMATICOS

COTIZACIONES DE CEREALES

Para esta tarde, a la hora de costumbre, está citada la Cámara de Diputados. La sesión debe iniciarse con la votación del proyecto de ley sobre jubilación de tranviarios y otros gremios.

Puede darse como seguro que será aprobado el despacho de la comisión.

Antes de reunirse en sesión pública, el Senado realizó ayer una breve sesión secreta, con objeto de dar entrada a los pliegos en que el Poder Ejecutivo solicita acuerdo para los siguientes nombramientos: doctor Tomás Le Bretón, embajador en Estados Unidos; doctor Antonio Sagarna, ministro en Perú, ingeniero Alvarez de Toledo, ministro en Inglaterra, señor Vargas Gómez ministro en Paraguay.

Se les destinó a la comisión de acuerdos.

Es probable que en la sesión de hoy, los diputados Pagés y Del Barco presenten un proyecto de ley que declara en vigor, para el corriente año, el presupuesto de 1918.

La comisión directiva de la Bolsa de Comercio de Cereales presentó al Senado una nota, a propósito del artículo 10 del convenio con los aliados para la adquisición de la cosecha, según el cual la inspección de sociedades anónimas "no permitirá cotizaciones que correspondan a menos que los precios fijados como mínimos para la exportación".

Si la forma del convenio — expresa la nota — fuese aceptada por V. E. en todas sus partes, convendría a lo menos una corrección a ese artículo, reglamentando o aclarándolo, pues su redacción, si no es confusa, es absolutamente perjudicial al comercio todo del país.

En efecto, siendo la Bolsa de Cereales una sociedad anónima aunque "meramente civil", estaría, no obstante sujeta a una inspección y, por consiguiente, imposibilitados sus asociados al libre comercio, garantizado por la Constitución Nacional, pues nadie sabe—al realizarse en su recinto una compra-venta—los fines de la mercadería, dando motivo a una suposición cualquiera, de modo que si un trigo, por ejemplo, se vendiera a $ 12 los 100 kilogramos, en circunstancia de hallarse presente un inspector, y a éste se le ocurriese que es para la exportación, podría declarar improcedente el hecho comercial, y el monto de los perjuicios consiguientes (imagínelos la clarividencia de V. E.), teniendo presente que alrededor de la mitad de la producción agrícola del país se vende en esta Bolsa, desde el grano más despreciado hasta el superior, y vuestra apreciación justiciera os llevará al corolario de la magnitud del daño.

Por otra parte, los mejores inspectores de cada realización comercial son los mismos asociados de esta institución, por cuanto sus componentes son compradores y vendedores. Vale decir que, bajistas los unos y alcistas los otros, la exactitud de los precios y condiciones de la mercadería no pueden tener mejor control. Por lo tanto, el vendedor, que cuida de conseguir el mayor precio posible, se afianza para ello en todas y cada una de las circunstancias favorables que le presentan la demanda universal, razón por la cual no despreciará indudablemente la que hoy se le presenta, con el precio mínimo, para un artículo de exportación; pero, no por garantizar valores una ley se le ha de dar un imperio tan absoluto que pueda llegar a entorpecer la transacción de una mercadería que carezca de las bases exigidas por los mercados exteriores.

Es, desde luego, improcedente el artículo 10 mencionado, en cuanto él no exceptúa a las sociedades anónimas, como la Bolsa de Cereales.

Termina la nota reproduciendo la que, en diciembre de 1908, presentó la Bolsa de Cereales al Ministro de Justicia e Instrucción Pública, para demostrar que sus opiniones sobre el asunto no han variado desde entonces.

Los diputados Ferrarotti y Mosca presentaron un proyecto, fundado por escrito, por el cual se destina la suma de diez mil pesos para el Centro de Estudiantes de Ingeniería, a fin de reeditar algunas obras agotadas.

MOVIMIENTO POLITICO

CANDIDATURA DEL DOCTOR DE LA TORRE

Adhesión del partido Conservador anti-asambleísta

Las autoridades del partido Conservador antiasambleísta, invitadas por el Comité Nacional de la Juventud a expresar sus vistas sobre la candidatura del doctor Lisandro de la Torre, contestaron ayer en los siguientes términos:

"He recibido la comunicación que usted se ha servido dirigirme, invitando al partido Conservador de la provincia de Buenos Aires a manifestar su opinión sobre el movimiento que ustedes han iniciado en favor de la candidatura del doctor Lisandro de la Torre para senador nacional por la capital federal.

"Me es muy agradable manifestar a usted, en nombre de la junta de gobierno, que tengo el honor de presidir, que aplaude sin restricciones la patriótica y viril inspiración que ha determinado la actitud de usted, y al propio tiempo, que la hayan encarnado en un ciudadano de relevantes calidades

"Puede, pues, el señor presidente, contar con nuestra adhesión y nuestro concurso; limitado desgraciadamente en esta capital; que tiende, por otra parte, a realizar el pensamiento directivo de nuestra agrupación, que hemos sintetizado insistente y públicamente, declarando que habremos de poner nuestro pensamiento y nuestra acción, el alma entera, en suma, al servicio de todo movimiento patriótico y elevado, ofreciendo al país el sacrificio de toda aspiración, que debe postergarse en el momento actual. Si, estamos dispuestos a robustecer la acción de cualquier núcleo directivo que se destaque por su elevación y autoridad, renunciando en absoluto a toda preeminencia directiva o personal, restricciones que no podrían abrigarse sin mengua, en la hora presente, porque sólo debe empujarnos el deber de concurrir a la obra que impone el patriotismo: eliminar el peligro común.

"Bien entendido que ni repudiamos nuestra tradición, ni renunciamos al deber de desenvolver plenamente nuestra personalidad, llevándola hasta la altura a que cada uno pueda conducirla, en lucha abierta.

"Pero debemos someternos al régimen de los hechos. El triunfo radical se ha debido principalmente al anhelo dominante de renovar los elementos directivos del gobierno, que habían soportado el desgaste, que es la consecuencia de una actuación prolongada.

"Así las fuerzas anteriormente dominantes habrían sido desalojadas, no precisamente porque gobernaran mal, sino porque persistieron mucho.

"La rotación de las fuerzas políticas en el ejercicio del gobierno es de régimen natural. Pero ahora, "por comparación", entre "las dos actuaciones", el país está habilitado para pronunciarse, sobre la una y la otra. Y espero que el personalismo radical, con su actuación de gobierno, le habrá hecho el único servicio que es capaz de prestarle: desautorizarse para siempre, llevando a la conciencia de todo ciudadano la certidumbre de que las improvisaciones son realmente peligrosas.

"Habréis sido así los precursores del movimiento que se inicia, y que habrá de agrandarse con el concurso de la opinión en marcha.

"Se siente ya una vibración común en todas partes: en los centros de alta cultura, en el comercio, en la industria, en la capital y en las provincias; entre los humildes del pueblo, como si todos sintieran su suerte comprometida. El ambiente acredita así la oportunidad del movimiento

"Pero hay que concentrar todas estas grandes unidades bajo la más alta y autorizada dirección. La tarea se impone.

"Las fuerzas políticas y sociales han estado en doloroso retardo, y su tolerancia e inacción, y su incoherencia y anarquía ante las subversiones dominantes, daban la sensación de que faltara país, al menos en el sentido orgánico de la expresión, toda vez que no ponía su energía en un movimiento decisivo para desalojar la impostura y defender ideas y principios, que son el alma mater de su organización política y social.

"Habiendo [illegible] sin restricción nuestros propósitos [illegible] lo que pensamos y lo que queremos [illegible] bien únicamente de los intereses nacionales; saludo al señor presidente con mi consideración más distinguida."

Firman el documento el doctor Eduardo Arana, como presidente, y los doctores Luis J. Ruiz Guiñazú y Pascual Reta, como secretarios.

Partido Socialista

PROCLAMACION DE CANDIDATOS

En la calle Rivadavia, desde la esquina de Ayacucho a la de José Evaristo Uriburu esta noche a las 8.30 se realizará la proclamación pública que el partido Socialista hará de sus candidatos para la senaduría y para las bancas de diputados por la capital que están vacantes.

En el centro de la calzada de Rivadavia se instalarán varias tribunas, desde las cuales harán uso de la palabra los candidatos a diputados, señores Agustín Muzio y Federico Pinedo (hijo), los diputados Mario Bravo y Nicolás Repetto, el senador del Valle Iberlucea y los concejales doctor Alfredo L. Spinetto, Francisco Cuneo y Antonio Zaccagnini.

LA CONCENTRACION DE ANOCHE

En la plaza Monserrat se realizó anoche la concentración de las secciones 11, 12, 13, 14, 19 y 20, en la cual hicieron uso de la palabra el doctor Spinetto, el doctor Mario Bravo y los candidatos Agustín S. Muzzio y Federico Pinedo (hijo)

Inició el acto el doctor Spinetto, quien, al referirse a la concentración socialista, dijo que la enorme concurrencia de ciudadanos a la gran asamblea era una demostración evidente de la protesta del pueblo contra el gobierno actual.

Le siguió en el uso de la palabra el candidato a diputado señor Agustín S. Muzzio, quien comenzó diciendo que frente a las masas socialistas están los grupos derrotados de los viejos partidos. Al referirse a la gravedad de los problemas que afectan a la sociedad actual dijo el orador que debía sufrirse además a un gobierno incapaz de resolverlos

Ocupó la tribuna en seguida el candidato Federico Pinedo (hijo) quien se refirió extensamente al despertar de la clase obrera argentina y dijo que era un buen augurio para el triunfo completo de la clase trabajadora.

Analizando después la desorganización administrativa del actual gobierno, el señor Pinedo recordó, entre otras cosas, los ferrocarriles del Estado, cuya mala organización es causa de que hoy sea un ferrocarril sin tren rodante, sin locomotoras, sin vagones y con un reducido personal, sometido a las más largas jornadas y al salario más reducido

Habló después el diputado Mario Bravo, quien se refirió preferentemente a los problemas que afectan a la clase trabajadora, agregando que en momentos en que los obreros practican la huelga y el "boycott", solicitan la disminución de las jornadas y el aumento de los salarios el pueblo argentino se divide en dos partidos, el de los trabajadores y el de aquellos que están en contra de [illegible]

Concluídos los discursos, la manifestación se dió por terminada en el mayor orden.

Unión Cívica Radical

Para hoy esta agrupación ha organizado las siguientes conferencias de propaganda:

A las 8.30 p. m., en Caseros y Boedo, por J. Raices, P. Almó, A. J. Cornet, R. Firpo y A. Ventre.

En Ambato y San Francisco, a las 8.30 p. m., por P. Almó, A. J. Cornet, R. Firpo, y A. F. Ventre. Se procederá, además, a la inauguración de un subcomité.

En el subcomité General Belgrano; a las 9, por Vicente C. Gallo y José O. Tamborini.

En Corrientes y Bulnes, a las 9 p. m., por B. Bonifacio, L. Bard y León Rodeyro.

En Montevideo y Córdoba a las 9 p. m., por R. M. Ortiz, L. Anastasi, J. González Paglieri y M. Orús.

En Blandengues y Rioja a las 9 p. m., por S. Ballingeri, Fonrouge, M. del Rivero y P. Sanguinetti

En Independencia y Rioja, a las 8, p. m., por G. Fonrouge J. B. Vincent, B. Almó y S. Basurro.

—Esta noche se realizará la concentración de las secciones 3, 4 y 12, en la intersección de las calles Brasil y Defensa.

Han sido designados para hacer uso de la palabra, los diputados Víctor Molina, Delfor del Valle, Vicente C. Gallo y Leopoldo F. Bard.

—La circunscripción cuarta ha organizado una conferencia en Pedro Mendoza y Almirante Brown, por José P. Tamborini y Manuel Orús, en la sección 12, en el local del comité, por A. F. Castro, L. M. Florina y L. M. Rocha.

—El comité de la capital de la Unión Cívica Radical, ha resuelto declarar, que en los tumultos producidos la noche del día 12 del presente en la calle Suipacha entre Lavalle y Corrientes, y en el local de un comité político de la provincia de Buenos Aires, con sede en esta capital, no han intervenido afiliados a dicho partido, "los que en todo momento guardan el mayor respeto por sus adversarios políticos".

Partido Conservador

PROTESTA ANTE EL MINISTRO DEL INTERIOR

Con motivo del atropello de que fué objeto el local del comité central del partido Conservador, en la madrugada de ayer, y de cuyo hecho informamos en el número anterior, el vicepresidente 1.o del mismo, ingeniero Pedro T. Pagés, dirigió ayer al Ministro del Interior una nota concebida en los siguientes términos:

"Me dirijo al señor ministro, en mi carácter de vicepresidente en ejercicio del partido Conservador de la provincia de Buenos Aires, poniendo en su conocimiento que anoche a las 12.50 a. m., afiliados desprendidos de la manifestación radical que se acababa de celebrar en la plaza del Congreso, asaltaron el local del comité de este partido—instalado en la calle Tucumán 768—a los gritos de ¡Viva el Presidente Irigoyen! ¡Viva el partido Radical! y ¡Mueran los conservadores!, pretendiendo forzar la puerta de entrada, trepándose a los balcones, rompiendo a tiros el vidrio de la banderola de la puerta de calle, y arrancando las chapas fijadas en lugar visible.

"Este hecho vandálico, que cuenta con numerosos precedentes de igual origen, ocurrido en presencia de la policía, que se señaló por su absoluta impasibilidad, demuestra una vez más que también en esta capital las agrupaciones políticas que combaten al gobierno del Presidente de la República, no gozan de las garantías elementales que la Constitución y las leyes acuerdan a la seguridad de las personas y de la propiedad. Y por las razones concordantes con las expuestas por los representantes de este partido en el parlamento nacional, en la legislatura y en la prédica política, me abstengo de solicitar amparo y me limito a dejar pública constancia que el señor ministro podrá utilizar en la forma que crea más conveniente."

Partido Socialista Internacional

El partido Socialista Internacional esta noche realizará las siguientes conferencias de propaganda:

En avenida La Plata y Pavón, por M. Lorenzo Rañó, César A. Moya y Rodolfo Ghioldi; en Rioja y Garro, por Felipe Camelli, Luis Miranda y Carlos Pascali; en Rivadavia y Colombres, por José Karoty, Cayetano Oriolo y el candidato a diputado nacional Alberto Palcos; en Independencia y Catamarca, por Carlos Braga, Jorge Castello y Pedro D. Zibecchi; en Salta y Caseros, por Julián Ducasse, Jacobo R. Rodríguez y Nicolás de Palma; en Rivadavia y Cerrito, por Amadeo Zemme, Aquiles Lemme y José F. Grosso.

—Los delegados de los centros seccionales han sido convocados para realizar asamblea general esta noche a las 8.30, en el local Estados Unidos 1056.

—El comité central y la junta electoral se han declarado en sesión permanente hasta el 23 del corriente, en Estados Unidos 1056, donde se atiende a los afiliados para cualquier consulta sobre la elección.

Unión Nacional

La junta ejecutiva de la Unión Nacional, en su última reunión, resolvió dirigir un manifiesto al electorado de la capital, explicando las razones de su abstención en las luchas comiciales del 23 de marzo próximo, y, al mismo tiempo, dará la norma para que sus afiliados decidan su voto.

El manifiesto, redactado por una comisión especial, ha sido sometido a estudio de la junta ejecutiva, y será dado a la publicidad en la corriente semana.

—El doctor Sylla Monsegur ha aceptado la designación de secretario general del partido, única autoridad con cargo, según su carta orgánica.

—Se ha resuelto organizar a la agrupación de acuerdo con su carta orgánica, y reanudar sus trabajos desde el 1.o de abril próximo

Comité universitario Alfredo L. Palacios

Este comité universitario, que prestigia la candidatura del doctor Palacios para diputado, esta noche a las 8.30 dará estas conferencias.

En Azara y Aristóbulo del Valle, por Carlos Molina Portela, Simón Rantor, Ramón F. Vázquez, Eduardo Argerich y doctor Alfredo L. Palacios; en Bolívar y Carlos Calvo, por Vicente Digiorgio, Oscar Berlingeri, Mario D. Comi y Luis J. Vázquez; en Lavalle y Andes, por Oscar Kibrick, Antonio F. Boeri y Rafael Gramajo Machado.

Concentración Popular de Entre Ríos

En el local avenida de Mayo 1161 se reunirán esta noche, a las 9.30, los miembros del comité de residentes entrerrianos afiliados a la Concentración Popular, con el objeto de suscribir un telegrama a los candidatos a diputados por aquella provincia, cuya elección se efectuará el domingo próximo

Partido Socialista Argentino

Para esta noche, esta agrupación política ha organizado las siguientes conferencias, en Cabildo y Pampa, por José Alberti, Eduardo Calvo, Alfredo L. Palacios y Samuel de Madrid; en Belgrano y Loria, por Domingo A. Castro Zinny, Ricardo A. Carbellini, Aquiles B. Igarzábal y Alfredo L. Palacios, en Lambaré y Corrientes, por Juan F. Mantecón, Carlos C. Antola y P. Brev; en San Juan y Quintino Bocayuva, por Julián Pera Martínez, Eduardo Miranda Gallino, Eduardo Peña y Daniel Prieto, y para esta tarde a las 5, en Famatina y Cachi por A. González, José M. González, L. J. Liberti, Alfredo L. Palacios y Luis Sansubo.

Esta tarde a las 5 se reunirán los secretarios de los centros, a fin de tratar asuntos relacionados con la campaña electoral

Partido Demócrata Progresista

El partido Demócrata Provincial de Santa Fe ha enviado un telegrama al doctor Lisandro de la Torre, en el cual expresa su adhesión y simpatía, a su candidatura a senador nacional por la capital.

—El partido Demócrata Progresista ha organizado para esta noche a las 9 una conferencia en la que harán uso de la palabra los señores Bonchil, Julio Noble, Augusto de Muro, Agustín Mas y R. López Camaillas.

Liga Radical de Protesta

En nombre de la junta provisional de la Unión Cívica Radical Intransigente de la provincia de Buenos Aires, radicada en San Isidro, el señor Enrique Romani ha enviado al presidente de la Liga Radical de Protesta, señor Raúl Villanueva, la siguiente nota:

"Al acusar recibo de su atenta nota, fecha 6 del corriente, cumplo con el deber de expresar a usted, en nombre de la junta provisional de la Unión Cívica Radical Intransigente, sus sentimientos de la más viva complacencia por los términos conceptuosos con que se han servido juzgar las declaraciones formuladas en el manifiesto del 1.o de marzo último y aprovechamos esta oportunidad para ratificarnos en las manifestaciones [illegible] hechas, de que sólo anhelamos [illegible] campaña [illegible] puntos de [illegible] de este partido [illegible] cooperación de los verdaderos radicales y ciudadanos independientes que sustenten los mismos ideales".

Comité de la Juventud Opositora

Esta tarde a las 5, se reunirá la junta ejecutiva, en el local del comité, calle San Martín 486, a fin de designar oradores que intervengan en la campaña electoral y tratar, además, varios asuntos relacionados con la asamblea pública que se realizará en la semana próxima.

Unión Democrática Cristiana

En la asamblea realizada ayer por los afiliados de esta agrupación se eligió a los señores Julián F. Astarloa, Arturo Barcia López, Pedro Tilli, Juan S. Valmaggia, Valentín Marcote y Pedro Sbiss, para integrar el consejo nacional.

—Esta noche habrá conferencias en México y Entre Ríos, por Eduardo Ferrari, Miguel Mentaberry y Juan A Sorondo; y en Triunvirato y Canning, a cargo de Lucio Cúneo, Rodolfo Carboni, Juan S. Valmaggia y Wilfredo Pintos.

EL CONFLICTO PORTUARIO

FRACASO DE LAS GESTIONES CONCILIATORIAS

Medidas del Ejecutivo

El Ministro de Obras Públicas dió ayer por fracasadas y terminadas las gestiones que venía haciendo ante obreros y patrones para llevarlos a un acuerdo que diera por resultado la terminación del conflicto portuario planteado hace más de dos meses.

Las bases del arreglo propuesto por el Ministro de Obras Públicas consistían en cuatro cláusulas, a saber: 1.° Las cuestiones disciplinarias se resolverían en un mismo pie de igualdad. 2.° El Poder Ejecutivo intervendría en cualquier conflicto que se suscitase entre obreros y patrones. 3.° El salario de los obreros durante los días del paro sería resuelto por un tribunal arbitral. 4.° Mientras se dictara la ley de navegación y puertos que tiene en proyecto el Poder Ejecutivo, los obreros y patrones depondrían todo inconveniente para la reanudación de los trabajos.

Según nos manifestó el Ministro de Obras Públicas estas cláusulas fueron aceptadas por los obreros, no así por los armadores, quienes rechazaron la de resolver la cuestión de los salarios por medio del arbitraje.

EL PODER EJECUTIVO INTIMARA LA REANUDACION DE LOS TRABAJOS

En vista de haberse dado por terminadas las gestiones oficiales, los ministros del Poder Ejecutivo se reunieron anoche en acuerdo para dictar un decreto que aparecerá hoy, por el cual se intima la reanudación de los trabajos portuarios. Por ese decreto se hace obligatorio el servicio del puerto, de acuerdo con las diversas disposiciones de las ordenanzas de aduana y del decreto de 22 de febrero último.

El servicio estará a cargo de los Ministerios de Hacienda, Marina y Obras Públicas, quienes dispondrán de sus respectivos elementos.

ASOCIACION NACIONAL DEL TRABAJO

En la Asociación del Trabajo no se realizó ayer ninguna reunión, por cuanto faltaba comunicación del gobierno relativa a lo resuelto por los obreros.

A última hora se dijo que éstos habían rechazado los ofrecimientos de la entidad, porque no accedía al pago de los salarios, aunque eran mantenidos los aumentos concedidos en el arreglo anterior, de lo que se desprende ser ese punto el único en discusión.

Se ha llegado a un acuerdo en lo que respecta al abandono del "boycott" y el "louck out", así como al derecho de asociarse por parte de los obreros, y de la libertad de elección del personal por los armadores, quienes, según los informes recogidos, hacen cuestión de principio al no abonar los salarios durante el paro.

MOVIMIENTO EN EL PUERTO

Ayer entró en la dársena Norte el paquete italiano "Tomasso di Savoia", y salió para Comodoro Rivadavia, en lastre, el petrolero argentino "Aristóbulo del Valle".

Hoy entrará en la dársena Norte el paquete holandés "Frisia", procedente de Amsterdam, y saldrá el vapor italiano "Wardha", en lastre, para la rada. También tienen anunciada su entrada tres barcas noruegas, en la dársena Sur, a descargar carbón, y su salida tres pailebotes ingleses, para la rada; dos cargados y uno en lastre.

El servicio de los ríos se efectúa como en días anteriores. Entraron ayer los vapores uruguayos "Ciudad de Montevideo" y "Labrador", y salió el primero de los nombrados para Montevideo.

Hoy entrarán los vapores "Ciudad de Montevideo" y "Cabo Santa María", procedentes de Montevideo, y saldrán para el mismo punto, el primero a las 9 a. m. y el "Cabo Santa María" a las 10 p. m.

APERTURA DE CRUCES A NIVEL

Obligaciones de los ferrocarriles

La Municipalidad de la capital solicitó del Ministerio de Obras Públicas que, por intermedio de la dirección general de ferrocarriles, se obligara al ferrocarril Central de Buenos Aires a la apertura de un paso a nivel en la intersección de la avenida Tres Cruces y la vía férrea de esa empresa.

Como el ferrocarril hiciera objeciones de carácter legal, a la intimación que le fuera notificada para que abriera ese paso a nivel, el ministerio requirió las opiniones del procurador del Tesoro, doctor López, y del procurador general de la Nación.

El primero de dichos funcionarios se expidió en el sentido de que procedía hacer la intimación requerida y el procurador de la Nación acaba de formular dictamen, en análogo sentido

"Coincide mi opinión — dice el doctor Matienzo, con la expresada por el procurador del Tesoro

"Si las empresas de ferrocarriles según lo dispuesto en el art. 17, ley 2873, no pueden "oponerse a que sus vías sean cruzadas por caminos, carriles ordinarios", ni "tampoco podrán oponerse a la construcción de canales o cauces artificiales de agua que atraviesen la vía", es evidente, a mi juicio, que las calles públicas de las ciudades no pueden tener una situación legal inferior

"El propósito de la [illegible] ha sido, ante todo, asegurar el interés público, por lo que respecta a vías de comunicación, contra toda oposición que pudiera haber de interés particular. Las mismas concesiones hechas a las empresas de ferrocarriles y los derechos que [illegible] no tienen otro objeto que el de servir el bien común, y [illegible] pueden oponerse tales derechos al alto interés en que se fundan y que les da una razón de ser

"Cuando la ley [illegible] la concesión de ferrocarriles [illegible] estableciendo las [illegible] generales a que éstas han de [illegible] no ha podido admitir, ni por un momento, que los poderes públicos [illegible] a la clase de concesiones [illegible] derecho de construir caminos públicos donde el interés [illegible] lo requiriese. Las vías férreas, como dice el procurador del Tesoro, no pueden ni deben convertirse "en una barrera infranqueable", que impida la apertura de nuevas vías de comunicación, además de las existentes en el momento en que se las autorizó a tender sus rieles. Basta la mera exposición de tal pretensión para poner de relieve su absurdo.

"Esta tesis, agrega el procurador general, está plenamente confirmada por los antecedentes norteamericanos "Cuando las concesiones de las compañías de los ferrocarriles son contratos hechos bajo el imperio de la constitución federal—dicen los Elliott, en su "Treatise on the law of the railways", 1094,—que dispone que ningún Estado puede dictar una ley que altere las obligaciones de los contratos, la regla general es que tales concesiones se [illegible] y las franquicias de los ferrocarriles se adquieren con sujeción al poder de policía del Estado y al derecho de dominio eminente a favor del público. Este tiene derecho a poseer caminos que satisfagan las necesidades creadas, y es cosa perfectamente sentada que las compañías de ferrocarriles adquieran el derecho de construir sus líneas, sujeto al derecho predominante del Estado a cruzar las líneas con nuevas calles y caminos toda vez que las necesidades públicas lo exijan. De igual modo, dentro de la autoridad conferida a las municipalidades para extender y abrir calles o para construir un camino de un punto a otro, se halla implícito el poder de cruzar las líneas y derechos de vía de las compañías de ferrocarriles".

Dadas esas opiniones y aplicándolas a nuestro régimen legal respecto a ferrocarriles, no duda el doctor Matienzo que la palabra "cruzasen", empleada en el inciso 8.° del artículo 5.° de la ley 2873, se refiere tanto al pasado como al presente o al porvenir.

En virtud de lo dispuesto en dicho inciso, estima que la dirección general de ferrocarriles puede obligar a las empresas de jurisdicción nacional a abrir pasos a nivel dondequiera que las necesidades públicas lo exijan, ya sea "proprio motu" o a requerimiento de las provincias o municipalidades. En caso de oposición de dichas empresas, debe proceder de acuerdo con lo establecido en el artículo 6.° de la ley mencionada.

LOS SERVICIOS TELEFONICOS

INICIACION DE LA HUELGA

Rechazo de las gestiones oficiales

La huelga iniciada ayer por gran parte del personal de las compañías telefónicas, si bien no interrumpió totalmente los servicios, puso de manifiesto su magnitud y su importancia en ese importante elemento de comunicación. Nada hace prever, por el momento, la resolución rápida de ese conflicto, pero debe hacerse constar, por otra parte, que las informaciones suministradas en las empresas y la sociedad obrera, no traducen una situación irremediable.

SERVICIOS TELEFONICOS

Según las compañías de teléfonos, ayer fueron atendidos los servicios, aunque en forma muy irregular, pues alguna parte del personal acudió como siempre a su puesto.

Las comunicaciones con los pueblos circunvecinos estuvieron igualmente atendidas pero en forma deficiente.

EN LA UNION TELEFONICA

Suscripta por el administrador general, la sociedad Unión Telefónica, dirigió ayer una nota al director general de correos y telégrafos, dándole a conocer las causas del actual conflicto con sus empleados. La nota comienza expresando que una delegación de cinco empleados, manifestando la representación de muchos otros, se presentó a la administración para solicitar la adopción de diversas medidas que son de gran importancia para la marcha de la empresa.

Expresa después que se concedió a ésta un plazo de 12 horas para aceptar los pedidos, bajo la provención que de no ser así, a las 12 de la noche el personal abandonaría todo trabajo, a lo cual la empresa objetó que, dada la variedad y la magnitud de las cuestiones planteadas, algunas de las cuales debían ser necesariamente consultadas al directorio que funciona en Londres, se pedía un plazo de 48 horas para que la empresa contestara.

Refiere que los obreros quedaron en contestar a las 10.30 de la noche, y que mientras tanto la empresa, durante el día, estudió hasta dónde le fué posible dicho petitorio, con el propósito de conciliar intereses dentro de las exigencias ineludibles del servicio y de la situación legal y financiera de aquélla; pero que a pesar de lo angustioso del plazo, que dificultaba la tarea, fué fácil darse cuenta de que las cláusulas elementales del petitorio significaban un cambio absoluto en la organización existente, y que era imposible dar una respuesta definitiva antes de las 12 de la noche.

Y agrega:

Así por ejemplo, los aumentos exigidos importan una erogación anual de más de un millón cuatrocientos mil pesos. Las imposiciones referentes a la designación del personal, que debe a ser elegido entre los miembros de determinada sociedad, exonerando a los que no formen parte de ella, cualesquiera que sean sus servicios y su antigüedad, son evidentemente inadmisibles. La liquidación de la Sociedad de Socorros Mutuos, cuya medida tomada por el comité local, sería un abuso, o un acto de imposible realización, desde que el reglamento de aquélla prevé esa liquidación y establece su procedimiento, que debe ser resuelto por una asamblea.

Llama la atención que una de las cláusulas del pliego requiera la limitación del tiempo de trabajo a ocho horas, cuando es muy sabido que en la compañía no hay jornada que exceda de ese término, y que las señoritas que atienden los conmutadores sólo permanecen en la casa por espacio de siete horas, de las cuales seis horas y media dedican a sus tareas y media hora al descanso o almuerzo que la compañía les suministra cuando ellas lo desean, cargándoles sólo veinticinco centavos.

Se diría, que estas circunstancias y muchas otras relativas a los demás pedidos, que el personal conocía perfectamente, hubieran influído para la concesión de la breve prórroga del término que se solicitaba en el interés común. No sucedió así y, a las diez y media de la noche, los delegados notificaron a la empresa que, de no recibir respuesta afirmativa para todos los pedidos formulados, cesaría el servicio a las doce. Es lo que ha ocurrido, prácticamente, puesto que el personal no se ha presentado hoy a las oficinas, sino en pequeño número, parte por estar plegado al movimiento, parte por sentimientos de prudencia, explicables, especialmente, en el elemento femenino. Se efectúa, por tanto, un servicio reducido, dedicado principalmente a los casos de urgencia: Asistencia Pública, policía y análogos.

Finalmente, termina expresando la nota que es por estas causas que la Unión Telefónica se ve obligada a no atender debidamente a sus abonados y al público, a pesar del esfuerzo realizado para postergar algunas horas lo resuelto por parte de su personal y encontrar, durante ellas, soluciones justas y convenientes.

Un inspector del Departamento Nacional del Trabajo se entrevistó ayer por la tarde con los miembros dirigentes de la Unión Telefónica. Según referencias de origen autorizado, la entrevista respondió al propósito de hallar un temperamento conciliatorio para poner término al conflicto. En dicha reunión le fué manifestado al mencionado inspector que la compañía estaba dispuesta a conceder los aumentos de los sueldos y jornales solicitados en el pliego de condiciones, siempre que el Poder Ejecutivo aprobara el aumento de las tarifas telefónicas que ha sido solicitado por la empresa con anterioridad a este movimiento.

EN LA COOPERATIVA TELEFONICA—SUSPENSION DE LOS SERVICIOS

La sociedad Cooperativa Telefónica, por intermedio de su administrador general, nos ha dirigido una nota en la cual expresa que el directorio de la misma ha considerado las peticiones formuladas por los obreros que firman a nombre de la Federación Argentina de Telefonistas y dada la importancia y la magnitud que ellas revisten, a su juicio hacen evidente la imposibilidad de resolverlas en el plazo perentorio que se señala.

Agrega que la Cooperativa Telefónica, por su misma base de funcionamiento y constitución, no ha sido en el pasado ni lo será en el futuro, contraria a medidas que signifiquen el mejoramiento y el bienestar de sus obreros, "circunstancia que puede reconocerla desde ahora, pero no así en lo que se refiere a la consecución de todo lo que se pide en el pliego de condiciones, por cuanto éste necesita ser estudiado, calculado y resuelto con la mejor buena voluntad cualesquiera que sean las dificultades que se presenten."

Dice finalmente que en la petición citada también se notifica el abandono de sus tareas por el personal y [illegible] no todos lo han hecho así [illegible] algunos están dispuestos a cumplir con sus obligaciones, a efectos de evitar conflictos la compañía resuelve suspender sus servicios telefónicos en absoluto, hasta que se haya estudiado o arbitrado una solución que, cuando menos, permita que se continúen los servicios de referencia.

EN LA FEDERACION DE TELEFONISTAS

En el local Piedras 534, se efectuó anoche una asamblea del personal en huelga que pertenece a las compañías Unión Telefónica y Cooperativa Telefónica. El salón estaba repleto de asambleístas, muchos de los cuales debieron de permanecer en los pasillos por falta de sitio en la sala y en las galerías.

El acto se inició bajo la presidencia del inspector Aramburu, quien informó a la asamblea que por la tarde se había efectuado una entrevista con el jefe de la policía de investigaciones, señor Laguarda, para reclamar de la hostilidad que encuentran los huelguistas, por parte de los defensores del orden, para la libre propaganda de la huelga.

Agregó, que además se informó detalladamente al señor Laguarda de las causas de la huelga, y las formas del trabajo en las compañías telefónicas, y que dicho funcionario les prometió que se facilitaría aquella propaganda y que ordenaría la libertad de los huelguistas que se encuentran detenidos en algunas comisarías locales. La asamblea prorrumpió en aplausos, y arrojó numerosos ramos de flores al escenario donde se encontraba la comisión directiva de la sociedad obrera.

A poco se anunció la presencia del inspector del Departamento Nacional del Trabajo, señor Rouco Oliva, y a requerimiento de la presidencia de la asamblea hizo uso de la palabra. El señor Rouco Oliva dijo que proponía a los huelguistas la mediación de aquella dependencia, al sólo efecto de aproximar a las partes en conflicto para procurar una solución al mismo, no ya mediante el arbitraje, sino de la voluntad de los obreros y de las compañías. En este orden de ideas amplió su ofrecimiento, pero la asamblea se mostró desde un principio contraria a toda mediación.

En este sentido hablaron un obrero marítimo, Lajerza, y el empleado Caballero, quienes censuraron la acción de aquella dependencia en los conflictos obreros, y manifestaron que nada podían esperar de sus oficios. Después hablaron algunos asambleístas más y puesta a votación la propuesta formulada, se rechazó por aclamación, retirándose inmediatamente el señor Rouco Oliva.

Después la asamblea escuchó algunos discursos de propaganda, entre ellos los del secretario de la Federación Obrera Regional Argentina, del décimo congreso, y de un delegado de la Asociación Argentina de Telegrafistas y Empleados Postales. También hablaron las señoritas Gorostiaga y Avellano, y a moción de ésta, la asamblea resolvió, por unanimidad, destinar los 20.000 pesos reunidos por la señora Flairoto, para premiar el trabajo extraordinario de los telefonistas durante la semana trágica de enero, a la Federación de Telefonistas. Entre los asambleístas se hizo también una colecta, con buen resultado.

Finalmente, los delegados de la sociedad Cooperativa Telefónica informaron que por la tarde se habían entrevistado con el administrador general para ofrecerle un turno de telefonistas para los servicios directos de la Asistencia Pública y los hospitales, el cual fué rechazado, solicitándose, en cambio, un servicio de guardahilos, para reparar probables daños de las instalaciones. Después se pronunciaron otros discursos entusiastas en favor de la huelga, con los cuales terminó el acto.

Ya en la calle, los huelguistas realizaron dos manifestaciones que recorrieron algunas calles céntricas, dando vítores a la huelga y cantando coplas alusivas a la misma y al trabajo telefónico.

NUEVA SOCIEDAD DE EMPLEADOS DEL TELEFONO

En el local Rodríguez Peña 344 se constituyó anoche una nueva corporación de los empleados del teléfono titulada Sociedad de Obreros y Empleados de la Unión Telefónica. Asistieron al acto aproximadamente doscientas personas, quienes coincidieron en manifestar que se trata de empleados lanzados a la huelga por espíritu de solidaridad, pero que no están conformes con la actitud de los que han rechazado la propuesta de la compañía, que pidió 48 horas de plazo para considerar el pliego de condiciones.

Después de un cambio de ideas, se resolvió hacer público un manifiesto en el que expresan que en vista del espíritu intransigente de que están animados los menos, aprovechándose del entusiasmo reinante en el gremio, resuelven fundar aquella sociedad para hacer una revisión libre del pliego de condiciones, descartar las exigencias que crean exageradas y sostener enérgicamente las justas.

Agrega el manifiesto que hay una mayoría de profesionales en desacuerdo con las medidas impuestas por los que pretenden arrogarse el derecho de manejar el personal, y que esta mayoría, a su juicio, puede y debe tener su representación autónoma, y que así se hará, para que no ocurra lo que en otros gremios, en los cuales la mayoría está sometida a la tiranía de unos pocos.

La asamblea resolvió, finalmente, convocar al personal de la Unión Telefónica a una asamblea para esta noche, a las 8.30, en el salón Rodríguez Peña 344, a fin de designar la comisión que discutirá el pliego de condiciones con la compañía.

LAS RECAUDACIONES MUNICIPALES

Cifras comparativas

La contaduría general de la Municipalidad ha formulado las cifras comparativas de lo recaudado en los períodos de 1.° de enero de 1917 a 31 de enero de 1918, y de 1.° de enero de 1918 a 31 de enero de 1919.

Los ejercicios de contaduría se cierran definitivamente cada año el 28 de febrero, y por tal causa las cifras expresadas no dan las indicaciones completas del ejercicio financiero. Estas serán formuladas dentro de un breve término de tiempo.

En los 23 renglones que corresponden respectivamente a otros tantos capítulos de recaudaciones, se anotan en favor del año 1918, en comparación al ejercicio anterior, las siguientes cifras: Hipódromos, 1.083.171.80; ocupación de la vía pública, 358.970 con 34 centavos; eventuales, 260.412 con 5 centavos; alquileres, 165.420.52; cementerios, 159.521.07, tasa general, 112.479.34. Hay otras cifras en favor del mismo período, pero de menor importancia que las indicadas.

En contra del ejercicio indicado, o sea en favor del correspondiente al año 1917, se anota la cantidad de 3.843.039.39 correspondiente a los derechos de abasto. Esos derechos fueron suprimidos en el año 1918.

Figuran, además, en favor del ejercicio de 1917 las cantidades de 418.448.54, correspondiente al renglón de los recursos de años anteriores; y 123.848.70 en el de mercados. También hay otras pequeñas cantidades en varios capítulos.

Los totales de la recaudación municipal en los dos períodos indicados anteriormente son de 37.890.690.33 para el primero y de 33.878.361.04 para el segundo. Las diferencias en favor son de 6.530.615.37 para el año 1917 y de 2.518.277.08 para el año 1918.

Figura, pues, en favor del año 1917 una diferencia de 4.012.338.39, que, según se nos ha manifestado, disminuirá en mucho al incluirse en los cálculos finales lo recaudado en el [illegible]

SUS CORRESPONSALES PERMANENTES, DE GUERRA, ENVIADOS ESPECIALES Y AGENCIAS NOTICIOSAS

LA PARTICIPACION ITALIANA EN LA GUERRA

ALREDEDOR DEL PROBLEMA YUGO-ESLAVO

CUESTION YUGO-ESLAVA

ROMA, marzo 13—Causan gran indignación las noticias que los diarios publican sobre nuevos atropellos y violencias de los yugo-eslavos en Trau y Spalato.

La opinión pública reclama una acción enérgica por parte de las autoridades aliadas.

NUEVA YORK, marzo 13 — Se anuncia que los yugoeslavos obligaron a un buque italiano a arriar su bandera, y se envió un destroyer para exigir disculpas y proteger a los residentes italianos.

En Spalato se produjo un choque el lunes próximo pasado, entre los yugoeslavos y una patrulla italiana. Se asegura que soldados serbios se pusieron de parte de los yugoeslavos. Marineros aliados restablecieron el orden.

En Zara, durante una manifestación cívica realizada por los italianos, se asegura que los yugoeslavos atacaron a los manifestantes y sólo se dispersaron gracias a la intervención de tropas italianas.

ROMA, marzo 13 — Se anuncia que el "Daily Telegraph" expresa su satisfacción por el nombramiento de las comisiones generales que tienen la facultad de liquidar los incidentes de Lubiana.

Ese diario ensalza la carta de Clemenceau, que es una saludable indicación a los autores de desórdenes. Eso demostrará a todos los interesados que la conferencia de París está resuelta, no solamente a mantener la paz, sino también a imponer el respeto de autoridad. La decisión respecto a Lubiana, es la primera manifestación de una nueva política que pondrá fin a una situación que podía volverse peligrosa.

El "Pays", comentando el incidente de Lubiana, escribe:

"Habíamos observado la gravedad y lo absurdo de los incidentes antiitalianos de Lubiana; los insultos de los croatas a la bandera y a los representantes de nuestra aliada, no podían ser tolerados por la "Entente".

"Esta se cuida bien de no confundir la causa serbia con la de los grupos yugo-eslavos cuyas provocaciones no tienen otro objeto que servir la causa austriaca, intentando crear un conflicto entre Italia y los pueblos balcánicos".

TRABAJOS DE CADORNA

ROMA, marzo 13—Días pasados circuló el rumor de que el general Cadorna se hallaba enfermo de gravedad.

El corresponsal de LA PRENSA, en una conversación que tuvo con un oficial superior del ejército italiano, de la intimidad del ex generalísimo, supo que la información mencionada era infundada.

Cadorna lleva una vida muy retirada en una casa-quinta en los alrededores de Florencia. Se dedica exclusivamente a escribir la historia de la guerra, habiendo en estos días terminado el cuarto tomo.

El oficial superior, del cual obtuve las informaciones citadas, afirma que Cadorna no hablará hasta que sea firmada y proclamada la paz.

"Después, agregó, el general piensa defenderse, y lo hará valiéndose de una documentación que no admitirá duda alguna."

NOTICIA DESAUTORIZADA

ROMA, marzo 13 — Se anuncia que el día 6 de marzo un telegrama de París señala que los delegados franco-ingleses, al consejo económico y al consejo supremo de guerra, habían criticado al gobierno italiano por los obstáculos que ponía al aprovisionamiento de los países yugo-eslavos y checo-eslovacos. El mismo día un telegrama de Nueva York, anunciaba que los Estados Unidos informaron a Italia que si no terminaba de oponer esos obstáculos cesarían de enviarle auxilios de víveres.

Tales noticias son absolutamente inexactas e infundadas. Son desautorizadas categóricamente por la agencia Stefani, y el gobierno ha encargado al embajador de Italia en Wáshington, que dé la más amplia publicidad a tal desautorización.

EL PROBLEMA DE LA VIALIDAD

ROMA, marzo 13—"La Epoca" publica un largo artículo respecto a la vialidad entre Trieste, Fiume, Pola y Zara, a través de Ancona. Ya han sido tomadas medidas para el viaje directo Roma Ancona, y para la ampliación del puerto de Ancona.

Esas medidas demuestran que el gobierno italiano se ha puesto ya resueltamente en la vía de la solución del problema importantísimo del comercio italiano.

UNA ALOCUCION DEL PAPA

ROMA, marzo 13—En la alocución del Papa en el último consistorio, el pontífice habló del vivo interés de la iglesia romana por las de Oriente.

Puso de relieve la gran cantidad de doctores, santos y pontífices dados por Oriente a la iglesia y recordó la institución de la Congregación de las Iglesias Orientales, el Instituto Pontificio Oriental y el seminario Italo-Albanés de Grottaferrata.

También anunció que durante la guerra envió socorros a Armenia, Siria, el Líbano y la Palestina, así como a las poblaciones de esos países, aliviando especialmente los males de los armenios.

El Papa terminó recordando la institución del Orfelinato de Constantinopla.

MITIN PATRIOTICO

ROMA, marzo 13 — Comunican de Trieste que el mitin del martes, en el Politeama Rossetti fué presidido por el ciudadano Paolo Jacchia.

Entre los oradores que hicieron uso de la palabra, se destacaron por conceptos vibrantes y enérgicos, los ciudadanos Cofler, Moodrich y Vedino.

Gabriel D'Annunzio se adhirió al mitin patriótico con un mensaje, cuya lectura despertó gran entusiasmo entre los presentes.

EL PROCESO CAVALLINI

ROMA, marzo 13—El embajador de Inglaterra, sir Rennel Rodd, dirigió un carta al presidente del tribunal, ante el cual se ventila el proceso Cavallini, pidiendo ser interrogado.

Agrega el diplomático que desea proporcionar a la Corte algunas informaciones que aclararán ciertos puntos del sumario.

VIAJE DEL MINISTRO DE MARINA

ROMA, marzo 13—El ministro de Marina, almirante Del Bono, se propone visitar, en forma oficial, los principales puertos de la Dalmacia.

LOS RESERVISTAS PARA ESTADOS UNIDOS

NUEVA YORK, marzo 13 — Telegrafían de Roma que el gobierno italiano puso a la disposición de los reservistas que regresan a los Estados Unidos, los vapores "Duca degli Abbruzzi" y "Duca d'Aosta", que partirán dentro de dos semanas.

---

representa el número de animales que han sido tomados por los alemanes. Caballos, 317.000 y 169.000; haciendas, 1.877.000 contra 896.000; porcinos, 1.494.000 contra 318.000.

AUSTRIA - HUNGRIA

EL EX EMPERADOR CARLOS

GINEBRA, marzo 13 — Informaciones recibidas de Innsbruck anuncian que el ex emperador Carlos está de nuevo seriamente enfermo. Padece de una intensa afección nerviosa.

La ex emperatriz Zita se halla igualmente enferma. Trata de ir a la Riviera, pero le es imposible obtener un pasaporte francés.

UN FOLLETO SOBRE LA TRAGEDIA DE SERAJEVO

BERNA, marzo 13—La "Frankfurter Zeitung" recibió una información de Viena, que dice que causó honda impresión en esa capital un folleto sobre la tragedia de Serajevo, escrito por un sacerdote que fué confesor de la duquesa de Hohenberg, esposa del archiduque Francisco Fernando.

El folleto lleva el título de "El asesinato de Serajevo y la responsabilidad de Tisza de la guerra universal". Dice el autor, que Francisco Fernando se había negado a ir a Serajevo y cedió sólo cuando se puso en duda su valor personal. Por otra parte, durante su visita a la capital de Bosnia, no se habían adoptado ni aún las medidas de precaución más elementales, de modo que se puede decir que el archiduque fué conducido a una emboscada preparada por la aristocracia húngara encabezada por el conde Tisza.

El folleto tiende a demostrar que los magnates húngaros, encabezados por la corte de Budapest, deseaban verse libres de Francisco Fernando a quien odiaban, y satisfacer su venganza a expensas de los yugo-eslavos.

Hace notar el autor, que no se hizo nunca una investigación prolija para aclarar la tragedia, y tampoco se trató de determinar la responsabilidad de los que dejaron de adoptar medidas de precaución para proteger a persona del archiduque.

VERSION DESAUTORIZADA

VIENA, marzo 13 — Se desmiente que exista una conspiración del gobierno austro-alemán para invadir la Checoeslovaquia o los territorios ocupados por los checoeslovacos.

PETICION A LOS ESTADOS UNIDOS

NUEVA YORK, marzo 13 — El corresponsal en Viena de la Associated Press comunica que los habitantes del distrito de Gottschee, en la provincia austriaca de Carintia, entregaron a la comisión norteamericana presidida por el profesor Coolidge un "memorandum", por el que piden que se les permita constituirse en una República neutral, bajo el protectorado de los Estados Unidos.

El "memorandum", que debe ser remitido a París y a Wáshington contiene quejas contra la opresión a que los eslovenos someten a los habitantes de la región. Hace notar que la mitad de la población se compone de personas que habían estado en los Estados Unidos y muchos son ciudadanos norteamericanos. Antes de la guerra eran tan íntimas sus relaciones con los Estados Unidos que el dólar norteamericano circulaba en la región tanto como la corona.

Dicho distrito comprende 171 aldeas y su población es de habla alemana.

EN EL EXTREMO ORIENTE

CAMPAÑA POR LA INDEPENDENCIA EN COREA

NUEVA YORK, marzo 13—Comunican de Pekín a la Associated Press, que informaciones de origen privado, indican que continúa extendiéndose el movimiento iniciado en Corea por restablecer la independencia de ese país. Los jefes del movimiento habían arreglado grandes manifestaciones en ocasión de los funerales del ex emperador. Las autoridades japonesas concentraron numerosas fuerzas de gendarmería, pero los coreanos se adelantaron y realizaron las manifestaciones dos días antes de la fecha fijada para ellas.

Quedó restablecida la calma, pero para conseguirlo hubo que efectuar miles de arrestos.

De Seul comunican a la misma agencia que se publicó en esa capital una proclama de la independencia de Corea, que contiene lo siguiente:

"No queremos que pierda para siempre su independencia un pueblo que tiene una historia de cuarenta y tres siglos como nación distinta de las demás, y que se gobernaba a sí misma.

"Nos incumbe el deber sagrado de asegurar el libre y perpetuo desarrollo de nuestras características nacionales, adaptándonos a los principios de la reconstrucción del mundo.

"Han pasado cerca de diez años desde que, por primera vez en nuestra historia, una nación extraña nos impuso su yugo y nos hizo víctima del nefasto imperialismo militarista. Los coreanos están en el deber de asegurar su independencia, borrar las afrentas que les fueron infligidas, hacer cesar los actuales sufrimientos y despertar el espíritu nacional y la vitalidad del pueblo, durante tanto tiempo oprimidos por el injusto régimen japonés, para legar a nuestros hijos la libertad en vez de amarga vergüenza. Lucharemos hasta nuestra última gota de sangre por la gran causa de la libertad."

VARIAS INFORMACIONES

SUBMARINO ABANDONADO

PARIS, marzo 13 — Un despacho procedente de Ymuiden anuncia que un buque pesquero holandés remolcó hasta ese puerto a un submarino alemán que estaba abandonado, y que fué hallado flotando en el mar del Norte.

Hasta este momento el submarino no ha sido identificado.

REPATRIACION DE GERMANOS

NUEVA YORK, marzo 13 — Telegrafían de Shanghai que zarparon de aquel puerto tres vapores que conducen a Rotterdam, a 933 hombres, 402 mujeres y 406 niños, todos ellos pertenecientes a países enemigos.

Otros mil partirán en el mes de abril.

INFORMACIONES COMERCIALES

BALANCE BANCARIO

BANCO DE INGLATERRA

LONDRES, marzo 13 — El balance del Banco de Inglaterra correspondiente a la última semana comercial arroja las siguientes cifras:

El encaje de oro es de 82.4[illegible].000 libras esterlinas y tuvo en la semana aumento de 1.184.000 libras esterlinas.

La existencia de plata alcanza a 29.476.000 libras esterlinas y aumentó 867.000 libras esterlinas.

Las reservas de billetes son de libras esterlinas 28.172.000 y tuvieron aumento de 811.000 libras esterlinas.

La circulación de billetes alcanza a 71.408.000 libras esterlinas con aumento de 317.000 libras esterlinas.

Los depósitos del público llegaron a 24.355.000 libras esterlinas con disminución de 1.847.000 libras esterlinas.

Los demás depósitos llegaron a libras esterlinas 125.175.000 con disminución de 2.857.000 libras esterlinas.

Los títulos del gobierno en poder del Banco alcanzan a 55.268.000 libras esterlinas, con disminución de 3.926.000 libras esterlinas.

Los demás depósitos en poder del establecimiento alcanzan a libras esterlinas 88.584.000 y disminuyeron en 1.150.000 libras esterlinas.

La proporción entre las reservas y las obligaciones pendientes, es de 19 61 por ciento. En la anterior semana fué de 18 52.

ACCIONES DE BANCOS ARGENTINOS

LONDRES, marzo 13—En el Stock Exchange fueron cotizadas las acciones de los Bancos argentinos como sigue. Banco de Londres y Brasil, 29 3|4, Banco Británico, a 21, y Banco Anglo-Sudamericano, 9 7|8.

PRECIOS Y COTIZACIONES

TITULOS Y ACCIONES

LONDRES, marzo 13—
Títulos prov. Bs. Aires, 55.
Empréstito arg., 4 o|o, 73.
Id id de 4 1|2 o|o, 86.
Id id 1909, de 5 o|o, 88.
Id id 1886, 5 o|o, 95.
Obras de Salubridad 5 o|o, 96.
Consolidados ingleses 58 1|8
F. C. B. A. al P. ordinarias 51 1|2.
Descuento oficial 5 o|o.
Compañía Forestal 52|9.
Compañía Harrods 24 10 1,2.

PARIS, marzo 13—
Renta francesa, 63 50.
Empréstito de guerra 5 o|o 89 75
Descuento oficial 5 o|o.

BERLIN, marzo 13—
Descuento oficial 5 o|o.

CAMBIOS

PARIS, marzo 13—
La libra esterlina, francos 26 10 50

NUEVA YORK, marzo 13—
La libra esterlina, dólares 4 75 75.
Id por cable, id, 4.76 1|2.
Id a 90 días, 4 73 25.
El dólar sobre París, frs. 5 48 25.
Id id sobre Bs Aires 0.98 25.
Cambio sobre Holanda, 41
Id id por cable, id 41 1|2.
Id sobre Suiza, 6.36 50.
Id por cable, id 6.35.
Corona Estocolmo, cts. 27.90.
Id Cristianía, cts. 27.10.
Id Copenhague, cts. 25.85.
Peseta española, cts. 20.75.
Id por cable 20 85.

SANTIAGO DE CHILE, marzo 13—
El peso papel c|ban. 9 1 2
El peso papel c|comercial 9 15,32.
Oro, 1 05 50
Papel argentino, 2.44.

MONTEVIDEO, marzo 13—
Cambio s|Bs. Aires, girador 9 70.
Id id tomador 8.70.
Peso argentino oro, 0.36 80.
Deuda interna 95.60.
Emp. de conversión 88.90.
Títulos serie S, 95.50.

RIO DE JANEIRO, marzo 13—
Cambio s|Bs. Aires, 1.745.

OTROS PRODUCTOS

LONDRES, marzo 13—
Cobre cont. ton. lbs. est. 76 10
Id a 90 días, ton. lbs. est. 72 5.
Estaño cont. id lbs. est. 241 10.
Id id a 90 días, 233.
Plomo id 28.
Cinc, id 38.

MERCADOS DE ALGODON

NUEVA YORK, marzo 13—
Algodón para marzo, lb. cents. 23.10.
Id para mayo, 21.80.
Id para julio, 24.31.
Id para octubre, 23.43.

LIVERPOOL, marzo 13—
Algodón para marzo, lbs. pen. 16.36.
Id para mayo, 15.66.
Id para junio, 14.24.
Id para agosto, 14.04.
Se vendieron en el día 4.000 pacas de algodón.

ESPAÑA

CUESTIONES OBRERAS

LA SITUACION EN BARCELONA

Resultado de la movilización

MADRID, marzo 13—Las noticias recibidas hoy sobre los movimientos huelguistas son semejantes a las de ayer, pues acusan tranquilidad en toda la península, excepto en Barcelona, en donde la situación persiste con los mismos caracteres de gravedad.

De Sabadell anuncian que los obreros suplentes encargados de encender los faroles de la ciudad fueron agredidos por los huelguistas. Se produjo una colisión a tiros y palos, a consecuencia de la cual resultaron un muerto y varios heridos. Los promotores del sangriento suceso fueron detenidos.

Respecto a la situación en Barcelona se anuncia que algunos de los obreros movilizados visten uniforme militar. Todos éstos han hecho manifestaciones de adhesión a la patria y al rey y han declarado que en cuanto termine el actual estado de cosas, volverán a la huelga. Varios obreros que después de ser movilizados se negaron a prestar los servicios ordenados por la autoridad militar, fueron arrestados y conducidos al castillo de Montjuich.

La policía detuvo ayer a varios miembros del Círculo Artístico, por haber pegado pasquines sediciosos, sobre el bando del capitán general que ordenaba la movilización. Como en dichos pasquines figuran frases injuriosas para el ejército, los detenidos han sido sometidos a sumario.

Los empleados de las compañías de tranvías, desde los 21 años de edad hasta los 33 han sido movilizados. Estos se hicieron nuevamente cargo de sus puestos.

MADRID, marzo 13—El jefe del gabinete conde de Romanones declaró hoy que en vista del estado de gravedad de la situación huelguista en Barcelona, se proclamará mañana probablemente el estado de sitio.

Las noticias de Córdoba indican que la normalidad ha quedado restablecida. Solamente el gremio de panaderos, no ha retirado del gobierno, el anuncio de huelga. Débese tal actitud a que temen que los patrones realicen represalias sobre los huelguistas.

La libertad de los once obreros detenidos por haber tomado parte en los últimos sucesos, se produjo a consecuencia de una orden telegráfica del ministro de Guerra. Los libertados se trasladaron a la Casa del Pueblo en donde fueron recibidos con grandes manifestaciones de entusiasmo.

Reina gran júbilo en la ciudad y se preparan manifestaciones para celebrar la solución de esta huelga.

Telegramas de Valencia dicen que los tejedores decretaron la huelga. Han presentado un pliego solicitando la jornada de ocho horas y aumento en los salarios.

Se hacen gestiones para resolver el conflicto.

EL PROBLEMA DE LAS SUBSISTENCIAS

Grave conflicto en Ceuta

CONTRA LOS ACAPARADORES

MADRID, marzo 13 — Continúa siendo asunto de preferente atención por parte del gobierno el problema de las subsistencias. La mayoría de la opinión pública reconoce que el encarecimiento de los víveres se debe en gran parte a los manejos de los especuladores, razón por la cual es objeto de aplausos la actitud de gabinete, al proceder contra aquéllos enérgicamente.

Noticias de Barcelona dicen que ayer se reprodujeron en los mercados los alborotos a causa de la falta de carne. Grupos de mujeres organizaron una manifestación que se dirigió hacia los depósitos frigoríficos, en donde existe gran cantidad de aquel artículo. Intentaron asaltar dichos depósitos lo que fué impedido por la intervención de la fuerza pública.

El alcalde ha ordenado a los acaparadores de la carne que procedan inmediatamente a la venta amenazando con adoptar medidas enérgicas en caso de que persistan en la actitud adoptada hasta ahora.

MADRID, marzo 13 — Telegrafían de Ceuta que se ha planteado un grave conflicto en aquella plaza española a causa de la carestía de los víveres. La crisis obrera provocada por el encarecimiento de la vida asume proporciones considerables.

Como acto de protesta contra el estado de cosas existente, los obreros declararon la huelga general. El comercio ha cerrado sus puertas, incluso los cafés, industrias, fábricas y talleres.

El servicio de rodados ha quedado suspendido totalmente.

Las autoridades hacen gestiones para poner término a la situación planteada por la huelga.

MADRID, marzo 13 — Las medidas establecidas por el gobierno contra los acaparadores son aplaudidas por los diarios. El caso del señor Sánchez Dalp, ocurrido en Sevilla, pone de manifiesto la forma en que proceden muchos especuladores.

El ministro de Abastecimientos, refiriéndose hoy a dicho caso, dijo que el castigo de una veintena de acaparadores bastará para llevar a los demás por el camino de la razón. "El gobierno, agregó, será inexorable, con todos los especuladores y acaparadores, hasta conseguir el resultado que persigue".

De Sevilla anuncian que los concejales abogados han resuelto constituirse en parte civil, en el proceso contra el acaparador señor Sánchez Dalp.

Informaciones de varias provincias indican que los comerciantes en artículos alimenticios han ofrecido espontáneamente a las autoridades rebajar considerablemente el precio de los víveres, para contribuir a resolver el problema de las subsistencias.

La circulación de oro — Estudios del gobierno

MADRID, marzo 13 — El gobierno continúa los estudios relacionados con la conveniencia de poner en circulación una importante cantidad de oro, para evitar el aumento de la circulación de billetes de Banco.

Anúnciase que es probable que se conceda curso legal a las monedas de oro francesas y norteamericanas, en caso de que Francia y Estados Unidos acepten la circulación oficial de las monedas de oro de España.

Considérase que esta medida sería beneficiosa para las relaciones comerciales de los tres países.

Política granadina

MADRID, marzo 13 — Anuncian de Granada que se realizaron manifestaciones de estudiantes, para protestar contra la presencia en la ciudad del cacique político, señor La Chica.

Una comisión de universitarios visitó al gobernador civil, a quien pidieron que se procediera a la inmediata expulsión de aquel político.

Aquella autoridad ofreció acceder a la petición de los estudiantes.

Como se recordará no hace mucho tiempo se produjeron sangrientos sucesos, provocados indirectamente por los manejos políticos de aquel cacique.

MADRID, marzo 13 — Telegrafían de Granada que el presidente y el vicepresidente de la diputación provincial, han presentado al gobernador la dimisión de sus cargos.

Fúndase en razones relacionadas con las finanzas provinciales.

Actitud de un diputado jaimista

MADRID, marzo 13 — En los círculos políticos de esta capital se afirma que a consecuencia de las divergencias planteadas entre los jaimistas, el diputado por Bilbao, señor Pradera ha anunciado su propósito de abandonar la política activa y renunciar al acta de diputado.

Se dice que dicho político se incorporará después a las filas conservadoras.

Un fallo del tribunal supremo de guerra

MADRID, marzo 13 — El tribunal supremo de guerra pronunció una sentencia absolutoria en el proceso que se seguía contra el capitán de infantería Aníbal Boyer, acusado de asesinatos durante la represión de los sucesos sangrientos desarrollados en Bilbao en agosto de 1917.

Ayer el tribunal indicado, ordenó al capitán general de Burgos, que pusiese en libertad inmediatamente a dicho capitán.

Importante vuelo

MADRID, marzo 13 — Telegrafían de Málaga, que descendió en aquella ciudad, un volador francés, que realizó un vuelo desde Casablanca a Tolosa.

Una de las escalas debía hacerla en aquella ciudad andaluza.

El recorrido desde Casablanca a Málaga, lo hizo en dos horas y media.

Numerosas personalidades saludaron al volador, quien ha sido objeto de afectuosas manifestaciones.

Consejo de ministros—Mejoras para los obreros

MADRID, marzo 13 — Se celebró un consejo de ministros, presidido por el conde de Romanones, para continuar el estudio del problema social.

Según la nota oficiosa pública el consejo resolvió fijar la jornada de 8 horas para los obreros del ramo de la construcción en toda la península.

Acordó también establecer juntas formadas por patrones y obreros, las cuales fijarán, en cada región, los salarios mínimos.

El consejo aprobó la subvención de gobierno para el seguro obrero contra el paro forzoso.

Igualmente fué aprobado un proyecto de construcciones de caminos vecinales en las zonas del litoral y en las regiones montañosas.

El trasporte de trigo argentino

MADRID, marzo 13 — Comunican de Cartagena, que el vapor "España II" uno de los alemanes secuestrados por el gobierno español, zarpó para la Argentina, en donde cargará trigo argentino, destinado a la península.

De Bilbao comunican que el vapor "España IV" ultima los preparativos para zarpar, también para la Argentina con el mismo objeto.

Contra el terrorismo

MADRID, marzo 13—Dícese en círculos de esta capital, que el nuevo director de seguridad de Barcelona, doctor Duval, lleva poderes especiales para proceder enérgicamente contra los elementos terroristas aparecidos en la capital de Cataluña.

La designación es elogiada por los diarios.

INGLATERRA

HUELGAS EN SUD AFRICA

LONDRES, marzo 13 — Un telegrama recibido de Ciudad del Cabo anuncia que los empleados de tranvías de Pretoria se declararon en huelga reclamando aumento de salarios. La sociedad de maquinistas notificó al concejo municipal que todos sus socios se retirarían del servicio municipal si no aceptan las condiciones de los huelguistas, y el concejo resolvió suspender el servicio antes de someterse a esa imposición. Se niega así a acceder a las reclamaciones de los maquinistas y prosigue el funcionamiento de la fábrica eléctrica con la ayuda de nuevos empleados.

En Johannesburgo continúa la huelga de los obreros de construcción y fracasaron las gestiones de arreglo.

La federación obrera de Sud Africa pide que todos los obreros del país contribuyan con cinco chelines por semana para socorrer a los huelguistas de Pretoria y de Johannesburgo.

Reina también agitación entre los mineros de la región de Johannesburgo, los que reclaman aumento de sus salarios, ocho horas de trabajo por día y cinco días por semana. El éxito de la campaña depende de la huelga de los obreros de construcción.

Contra el proteccionismo

NUEVA YORK, marzo 13 — Telegrafían de Londres que los diarios partidarios del libre cambio critican severamente la política del gobierno con respecto a las importaciones, tal como resulta de las declaraciones hechas por Mr. Geddes, el lunes pasado en la Cámara de los Comunes.

Censuran el proyecto de fiscalizar la importación de artículos manufacturados o semifacturados mediante un sistema especial de licencias, hasta el primero de septiembre considerándolo como una tentativa para introducir el proteccionismo sin mandato expreso de los electores. Insisten en que la gran mayoría del cuerpo electoral británico se opone al proteccionismo y declaran que Inglaterra es todavía de corazón un país librecambista.

NUEVA YORK, marzo 13—Telegrafían de Londres que el ministerio de Comercio anuncia que la licencia general para la importación en la Gran Bretaña de los productos y manufacturas del imperio británico no se aplicará por el momento al oro ni a los artículos que contengan oro, excepto cuando vengan consignados directamente al Banco de Inglaterra.

Tampoco se aplicará a los alcoholes, con excepción del cognac y del rum, pero incluirá el lúpulo.

Visita de la reina de Rumania

LONDRES, marzo 13—Llegó anoche a esta capital la reina María de Rumania, acompañada de sus dos hijas.

La reina fué recibida en la estación por el rey Jorge, la reina María y el príncipe de Gales. Quedará en esta capital tres semanas y se alojará en el palacio de Buckingham.

Comunicación radiotelegráfica con España

LONDRES, marzo 13 — La compañía Marconi inauguró hoy un servicio de comunicaciones por el telégrafo sin hilos entre Inglaterra y España. La tarifa es de medio penique por palabra, más baja que la del telégrafo.

Fallecimiento de un "entraineur"

LONDRES, marzo 13 — Acaba de fallecer Mr. F. W. Day, uno de los "entraineurs" más conocidos de Inglaterra.

Se hacía conocer especialmente por el descubrimiento de un método para curar las afecciones a la garganta de los animales, método que aplicó con gran éxito en Austria.

ESTADOS UNIDOS

UN MENSAJE DEL PRESIDENTE BRUM

WASHINGTON, marzo 13 —El departamento de Estado recibió un despacho del presidente de la República del Uruguay, doctor Brum, quien expresa su agradecimiento por la designación de un representante especial de los Estados Unidos en la ceremonia de la trasmisión del mando.

Agregó que durante su período presidencial se esforzará en estrechar las relaciones de amistad que existen entre los dos países.

Municiones para el ejército mexicano

NUEVA YORK, marzo 13 — Telegrafían de El Paso (Texas), que las autoridades de la frontera recibieron del gobierno autorización para permitir la exportación de 150.000 cartuchos destinados para las fuerzas mexicanas que operan contra Villa.

ITALIA

Viaje aéreo de Roma a Trieste

ROMA, marzo 13—Un aeroplano piloteado por el conocido volador Ancillotti, a pesar de las condiciones atmosféricas adversas, empleó cuatro horas y treinta minutos para recorrer la distancia entre Roma y Trieste.

Al descender en las inmediaciones de esta última ciudad, el volador fué aclamado por la multitud que lo esperaba.

Fin de un proceso—Varios condenados a muerte

ROMA, marzo 13—En el proceso segundo ante el tribunal militar de Florencia contra varios individuos acusados de asaltos, robos y homicidios en la región de la "Maremma", se dictó anoche la sentencia que condena a Sacripanti, Mori, Jacometti y Maggiori a la pena de muerte.

De los demás encausados, seis fueron condenados a prisión perpetua y diez a penas menores.

Accidente de volación

ROMA, marzo 13—Un despacho de Centocelle dice que el soldado Luigi Lanini, agregado al campo de volación, sin haber pedido permiso de la superioridad, efectuó un vuelo con un aparato Caproni.

Llegado a una altura de unos cien metros el aparato cayó destrozándose y causando la muerte de Lanini.

El fatal accidente fué provocado por la impericia del soldado.

Beatificación de Ludovico Lavoni

ROMA, marzo 13—La congregación de rituales se ocupa actualmente de la causa de beatificación del sacerdote Ludovico Lavoni.

FRANCIA

Fallecimiento de un sociólogo

PARIS, marzo 13—Falleció el sociólogo M. A. de Baroncelli.

Por el abaratamiento de la vida

PARIS, marzo 13—El ministro de Abastecimientos celebró un acuerdo con el sindicato de "restaurants" populares, a fin de que se sirva un plato nacional sustancial, compuesto de carne, legumbres a un precio un 30 por ciento más barato que el plato similar que figura en la lista. Se espera próximamente aumentar el número de platos en esas condiciones a 4 ó 5.

En la Cámara de Comercio

PARIS, marzo 13 — Se efectuó hoy la instalación en el cargo del nuevo presidente de la Cámara de Comercio M. Pascalis.

El acto fué presidido por el ministro de Comercio, M. Clementel.

Ecos de la feria de Lyon

PARIS, marzo 13 — M. León Foster, ministro de Comercio canadiense, ofreció un banquete a los alcaldes organizadores de la feria de Lyon.

En el curso de ese banquete se pronunciaron brindis cordiales en los que se pusieron de relieve los lazos que unen al Canadá con Francia.

Un duelo en el aire, prohibido

PARIS, marzo 13 — La policía impidió que los ex voladores militares León Vaudecrane y Robert Schreck se batieran en duelo en el aire, alegando que el duelo entrañaría peligros para los que estén abajo. Propuso la policía que realizaran el duelo en el aire, pero sobre el mar.

Un incidente en la Cámara

PARIS, marzo 13—En la sesión celebrada hoy por la Cámara de Diputados, el radical socialista Dalbiez gritó "¡Villa Caillaux!". Ese gesto provocó un tumulto. Los oficiales y soldados que llenaban las tribunas silbaron a M. Dalbiez y un oficial le amenazó con el puño y le desafió a duelo.

EN LA CAMARA DE LOS COMUNES

LOS PRESUPUESTOS NAVAL Y AEREO

INTERESANTES DATOS ESTADÍSTICOS

LA SITUACION NAVAL

LONDRES, marzo 13—Durante la sesión celebrada por la Cámara de los Comunes, contestando a una pregunta, el secretario del Almirantazgo dijo: "La conferencia de la paz estudia actualmente la resolución referente a Heligoland. Si Alemania conserva la posesión de Heligoland, será de una importancia primordial desde el punto de vista de la potencia naval alemana".

El citado secretario, contestando a otra pregunta, dijo: "Cuatro cruceros "dreadnoughts" se hallaban en construcción el 31 de diciembre. La construcción de tres de estos cruceros ha sido suspendida. Luego, los astilleros fueron puestos a la disposición de la marina mercante. Habíamos ordenado con fecha 31 de diciembre la construcción de 33 "dreadnoughts" y nueve cruceros de primera línea, los que salvos un dreadnought y un crucero, se hallaban todos provistos de tripulaciones para hacerse a la mar".

Agregó que la isla continúa ocupada por fuerzas alemanas y está protegida por los buques alemanes no entregados. Opina que la conferencia de la paz debe estudiar el porvenir de esa isla, la cual forma un importante anexo de la flota alemana.

LONDRES, marzo 13—En la sesión de la Cámara de los Comunes contestando a una pregunta, el secretario del almirantazgo declaró: "Hasta ahora hemos vendido 54 submarinos alemanes, venta que ha sido anunciada por los diarios.

"El importe de las ventas sería repartido entre los aliados, de acuerdo con la decisión que tomará el consejo supremo de los aliados. Ningún acuerdo ha sido concluido en lo que se refiere a la venta de otros buques de guerra alemanes.

"Este proyecto será decidido por el consejo supremo."

EL PRESUPUESTO DE MARINA

LONDRES, marzo 13—Durante la sesión celebrada por la Cámara de los Comunes Mr. Walter Long, primer lord del almirantazgo deposita un proyecto presupuestario con respecto al personal de marina cuyo número asciende a 280.000. Dijo "Después de 5 años de lucha podemos decir que la conclusión de la paz está próxima y que la marina de guerra de la Gran Bretaña ha cumplido noblemente la parte importante que le estaba asignada.

"Las actividades de la marina se han desplegado en todos los mares, desde Escocia hasta los grandes océanos de Africa, y nuestra fuerza sobre los mares se hizo sentir cuando nuestros enemigos la temían a justo título.

"Mr. Long habló del número de tropas trasportadas a ultramar bajo la escolta de los buques de guerra, del bloqueo y su eficacia para la victoria decisiva, y del trasporte de los víveres, diciendo que fué efectuado en tal forma que jamás hemos tenido razones para quejarnos si tenemos en cuenta las circunstancias y los fines en juego.

"Desde agosto de 1914 hasta el 2 de marzo de 1919, dijo, hemos trasportado por mar un personal que pasa de 26 millones y medio de hombres, casi doscientos mil prisioneros, 2.250.000 caballos y mulas, más de 500.000 coches de trasportes, 48 millones de toneladas de hacienda. Desde la firma del armisticio 5.500 minas ancladas fueron destruidas por nuestros draga-minas y ni un sólo buque de la marina mercante que seguía la ruta prescripta resultó dañado por una mina anclada. En lo que se refiere a la marina mercante las tripulaciones había ciertos marineros que habían sufrido el torpedamiento de sus buques tres, cuatro y cinco veces."

Mr. Long expresa que jamás se había encontrado en los anales de la guerra naval un cuadro que pueda ser comparado con el espectáculo de la rendición de las flotas alemanas a la flota inglesa en pleno océano. Mr. Long agrega que la rendición definitiva de esa gran flota es una de las más grandes victorias navales, mayor que si hubiese sido obtenida en un encuentro naval. Expresa su esperanza de que el mundo se halle a comienzos de una era nueva de progreso y que en el porvenir se verá libre de todos esos horrores que durante estos últimos cuatro años lo hicieron tan desgraciado.

El primer lord del almirantazgo declaró que sería inútil pedir a un perito naval cualquiera que formulara proposiciones o de datos exactos sobre la política del porvenir para la marina de la Gran Bretaña mientras las importantes cuestiones marítimas que estudia la conferencia de la paz no hayan sido resueltas.

"Hemos desmovilizado, dijo, el 54 por ciento de los hombres que están comprendidos en la ley de la desmovilización; hemos hecho cuanto ha sido posible desde que fué firmado el armisticio para reducir los gastos en las grandes construcciones, hemos suspendido la construcción de tres cruceros de primera línea y de muchas otras naves de guerra. Varias de estas últimas han sido trasformadas en naves mercantes".

Mr. Long, terminando, dijo: "Teniendo en cuenta el hecho de que es necesario a toda costa evitar gastos inútiles, nuestro primer deber es velar porque la marina de la Gran Bretaña pueda llenar la misión doblemente de defender la integridad del territorio del imperio británico y continuar desempeñando el primer papel para el mantenimiento de la paz mundial".

EL PRESUPUESTO DE VOLACION

LONDRES, marzo 13 — Ha sido distribuído hoy un proyecto de presupuesto para la volación. Los efectivos máximos para la volación para un período cualquiera presupuestario alcanzan a 150.000 personas. Se está en vías de reducir gradualmente los efectivos a 79.570 que constituirá el número total que se mantendrá durante el período de ocupación.

Esta cifra, que será alcanzada dentro de poco por medio de la desmovilización, comprende para el ejército del Rhin y las tropas en Francia y Bélgica 17.420 hombres, y para los ejércitos en Oriente, 8.180 hombres. Los efectivos de volación para la metrópoli y las colonias, comprendiendo a Rusia y la gran flota, alcanzan a 58.970 hombres.

Para el período de los cinco primeros meses de 1919 a 1920, el crédito provisional de volación está valuado en 20 millones de libras esterlinas.

El crédito total para las valuaciones presupuestarias para 1919 a 1920 se eleva a 66.500.000 libras esterlinas, de las que 31.000.000 para los servicios que en 1918|19 habían estado a cargo de los ministerios de Guerra y Armamentos.

NUEVA YORK, marzo 13—Telegrafían de Londres a la Associated Press que, en la sesión de la Cámara de los Comunes, el brigadier general Seeley, declaró en la Cámara de los Comunes que durante la guerra los británicos derribaron ocho mil aeroplanos alemanes, mientras que no perdieron más de 2.800 aeroplanos.

Presentó, al mismo tiempo, a la Cámara de los Comunes el presupuesto para el arma aérea, calculado en 66.500.000 libras esterlinas. Dijo que si la guerra hubiese continuado ese presupuesto habría alcanzado un total de 300.000.000 de libras esterlinas.

Agregó que en el momento en que el armisticio fué firmado, Inglaterra estaba construyendo cuatro mil aeroplanos por mes, y tenía doscientas escuadrillas aéreas en servicio, comparadas con seis escuarrillas al comenzar la guerra.

MEXICO

Convocatoria del Congreso

NUEVA YORK, marzo 13 — Telegrafían de Wáshington que el departamento de Estado recibió de México informaciones, dando cuenta de que el presidente Carranza convocará al Congreso mexicano a sesiones extraordinarias el 1.o de mayo, para considerar la legislación referente a los terrenos petrolíferos, la ley destinada a hacer cumplir las disposiciones constitucionales referentes al bienestar obrero y social, y la ley orgánica del Banco Central.

CHILE

Sepelio de un militar — Crisis ministerial — Estado de las finanzas del gobierno — Asesinatos en Los Andes — Nombramiento — Reparación de un camino — Los expulsados de Mendoza — Agregado naval.

SANTIAGO DE CHILE, marzo 13 — Fueron sepultados en Chorrillos, con los honores correspondientes, los restos del teniente Ataliva Bravo.

— Se desautorizan los rumores sobre crisis ministerial. Los ministros declaran que son inexactos. Agregan que el gabinete se halla imposibilitado en sus funciones por la acción funesta del régimen político parlamentario y estiman que estos rumores hacen grave daño al país.

—El director de contabilidad Valentín Magallanes conferenció con el presidente Sanfuentes, sobre el estado de la hacienda pública. Le manifestó que en febrero mejoraron las entradas fiscales, ascendiendo en total la disminución de las entradas conjuntamente con el mes de enero a 14 millones de pesos.

Agregó que durante los meses futuros la situación se normalizará quedando equilibrado el estado de la hacienda pública.

—Han sido comprobados los asesinatos cometidos por el prefecto de Los Andes contra dos jóvenes. La Corte lo va a juzgar, junto con el personal de policía que intervino en los hechos.

Primero los reos fueron afeitados y después se les llevó a la cuesta de Chacabuco, donde se les encontró asesinados.

—Abelardo Iturriaga fué nombrado profesor de dibujo mecánico de la escuela industrial de Chillán.

—Fueron acordados 8.000 pesos para la reparación del camino de Chillán a la confluencia.

—Se presentaron a la legación argentina varios individuos expulsados de Mendoza, a solicitar alimentos y ropas. La jefatura de policía no tiene datos sobre el arresto y la fuga de estos individuos.

—El capitán de corbeta Juan Marshall, ex edecán del presidente de la República, fué nombrado agregado naval a la legación de Buenos Aires.

Viaje del presidente Sanfuentes—Expansión de la industria salitrera—Reorganización de un liceo — Economías proyectadas — Conferencias científicas — Cesantía de un cónsul —Congreso científico.

SANTIAGO DE CHILE, marzo 13 —Mañana partirá para Valparaíso el presidente de la República señor Sanfuentes, de donde regresará el miércoles, para presidir el consejo de Estado.

Lo acompañará su edecán, comandante Arturo León del Río.

En Valparaíso presidirá la reunión de los marinos y militares, que se proponen proseguir el estudio de la defensa nacional.

Celebrará también una reunión con los salitreros, a fin de hacer un estudio sobre las mejoras convenientes para la industria.

— El ministro de Hacienda se preocupa del estudio de los proyectos salitreros, que serán tratados oportunamente con el presidente Sanfuentes, tendiendo a la mejora de la industria.

—Se dictó un decreto, reorganizando el liceo de señoritas de Temuco.

En el consejo de ministros se trató sobre las economías que se introducirán en el presupuesto de Instrucción Pública. El ministro del ramo defendió decididamente el presupuesto, sosteniendo que con las economías se resentirá la enseñanza, por lo que se hacen imposibles.

— Se designó al catedrático de medicina doctor Octavio Maira para que se dirija a Montevideo, con objeto de dar conferencias científicas.

—Fué declarado cesante el cónsul de Chile en Madrid, señor Pedro Fluirie.

Se acordaron los fondos necesarios para celebrar el congreso científico de Iquique.

Presentó su renuncia el secretario de la legación de Chile en Cuba, señor Arturo Fernández, nombrándose en su reemplazo al señor Eduardo Solís Vergara.

REPUBLICA ORIENTAL

MOVIMIENTO DEL PUERTO

Colisión de vapores

MONTEVIDEO, marzo 13 — Siguen llegando a este puerto grandes cantidades de mercaderías destinadas a la Argentina.

Tratando del asunto ha dicho el director del tráfico: "Algún trastorno que se haya observado en el reembarco o en el despacho de las mercaderías no puede imputarse sino a la propia eventualidad que se ha derivado del abarrotamiento de los depósitos.

"El conflicto marítimo de la Argentina, al cual se debe la congestión aduanera, hizo concebir todos los días esperanzas de arreglo, y, naturalmente, en sus comienzos no pudimos prever que pudiera mantenerse en el mismo estado durante tanto tiempo.

"De ahí que en los primeros momentos, el almacenaje tuviera, diría, una forma provisional, esto es, que se hiciera como si las mercaderías fuesen a reembarcarse inmediatamente.

"Se ha dicho que las mercaderías en tránsito a Buenos Aires iban a salir antes que se retiraran las mercaderías consignadas a Montevideo.

"Pero ahora no ocurre esto.

"Las mercaderías que deben seguir para el extranjero están apartadas y almacenadas, por lo demás, según los buques que las han conducido.

"De este modo el reembarco no ofrecerá ninguna dificultad, por lo menos, ninguna dificultad sensible, pues, las que surgen de las trasferencias se remedian satisfactoriamente.

"Hay muchas trasferencias, pero aún no se ha hecho estiba sobre [illegible]

dos, no es difícil dar salida a las mercaderías que deben despacharse.

"Por lo demás, es de felicitarse que se produzcan esas trasferencias, pues engrosan el "stock" existente en plaza y producen desde luego la rebaja de muchos precios.

"La cantidad de mercaderías depositadas en los almacenes de la aduana se calcula en setenta mil toneladas.

"Se ha aumentado el personal, tomando varios cientos de obreros, y es de notarse que venimos luchando con la escasez de brazos, lo que acusa un estado satisfactorio en la masa obrera del país.

"Ya se ha sentido la insuficiencia de los depósitos para la mercadería que diariamente entra, pero ahora disponemos de los depósitos más, los cuales se destinaban antes a otros fines.

"Uno de ellos ha sido ya habilitado y el otro quedará libre en estos días.

"La medida era necesaria, y como el conflicto marítimo continúe, habrá que adoptar otras.

"Montevideo es actualmente el puerto de concentración de todas las mercaderías que se consignan, no sólo al Uruguay, sino también a los puertos de Buenos Aires y La Plata, y los del Paraná y Paraguay.

"Debemos sacar de esta situación todo el provecho posible, y podemos decirlo sin que ello moleste a nadie".

MONTEVIDEO, marzo 13 — Al salir esta madrugada para La Plata el vapor norteamericano "John Rockefeller" tuvo una pequeña colisión con el paquete holandés "Frisia", que se encontraba fondeado en el antepuerto.

El choque no tuvo mayor importancia, debido a que el vapor norteamericano navegaba a poca velocidad.

Las averías del "Frisia" son insignificantes, en la proa, sobre la amura de babor.

El "Rockefeller" suspendió su viaje y fondeó en el antepuerto.

La comisión técnica de la capitanía del puerto inspeccionó las averías del "Frisia", que esta noche siguió para ésa.

Fué despachado para La Plata el vapor inglés "Duendes".

EL NUEVO GOBIERNO

Investigaciones en la intendencia militar y en un consulado

MONTEVIDEO, marzo 13 — El ministerio de Guerra y Marina, complementando la resolución últimamente adoptada sobre una amplia investigación en la intendencia del ejército y armada, ha resuelto que el intendente y subintendente, señores Federico Moller de Berg y Manuel V. Rodríguez, respectivamente, sean suspendidos hasta tanto quede terminada la referida intervención.

Por el mismo decreto se dispone que el general Domingo F. Ramasso quede encargado provisionalmente de aquella intendencia.

—Pasado mañana se efectuará la recepción del ministro de Suecia, señor Carlos Filiberto Hultgren.

MONTEVIDEO, marzo 13 — El ministro de Relaciones Exteriores ordenará una investigación en el consulado de Río de Janeiro.

—Alrededor de seiscientas personas han acudido al Banco de Seguros del Estado, en los seis primeros días hábiles, para la iniciación de expedientes de pensiones a la vejez.

De aquéllos, sólo han podido tramitarse las solicitudes de cuatrocientas, pues el resto de las peticionantes no acompañaban sus pedidos con los comprobantes que establece la ley.

Entre estos expedientes figura el de una mujer que cuenta 114 años de edad, criolla, que nació en el departamento de Río Negro durante la dominación española.

CONSEJO DE ADMINISTRACION

MONTEVIDEO, marzo 13—Bajo la presidencia del doctor Viera sesionó hoy el consejo de administración, y resolvió integrar la terna para jefe de policía de San José con el señor Esteban Bové, en sustitución del doctor Vicents, quien renunció por no tener la edad requerida.

Se modificaron dos artículos del reglamento interno del consejo, y luego se pasó al acuerdo con el ministro de Industrias.

—Mañana se reunirá la comisión de obras públicas y asuntos internos, para ocuparse de las incompatibilidades de los consejeros.

La impresión general entre éstos, como ya dijimos, es favorable a la tesis de las incompatibilidades, aunque existen diversas gradaciones en la apreciación de la cuestión. Hay quien cree que éstas deben entrar a regir en asuntos administrativos, y otros, como el doctor Arena, son decididos partidarios de la aplicación de la más rigurosa incompatibilidad.

El doctor Mezzera remitió un memorándum relacionado con el asunto de la renuncia del doctor Varela, miembro del consejo de enseñanza, en el cual se reproducen las declaraciones expuestas verbalmente en la sesión de ayer.

La comisión de instrucción pública considerará mañana este asunto.

OBREROS EN HUELGA

MONTEVIDEO, marzo 13 — Telegráficamente se supo que hoy se declararon en huelga los obreros del frigorífico Armour de Santa Rosa de Livramento.

Los huelguistas organizaron una manifestación que recorrió dicha ciudad y luego intentaron pasar a la ciudad uruguaya de Rivera, pero el jefe político de esta les negó la autorización por no haber solicitado previamente el correspondiente permiso.

También se declararon en huelga los obreros que trabajan en la construcción del puerto del Salto, por habérseles negado algunas mejoras que habían solicitado.

ACUSACION CONTRA GUARDIAS CIVILES

MONTEVIDEO, marzo 13 — El fiscal de policía envió un telegrama al ministro del Interior comunicándole que se ha hecho cargo del despacho de la jefatura de policía del departamento de Treinta y Tres.

Inmediatamente se inició un sumario dando cuenta a la justicia para que tome la intervención debida.

Manifestó en su telegrama que los guardias civiles acusados han llegado a la capital del departamento, habiendo dispuesto su incomunicación, dando aviso de ello al juez respectivo.

En cuanto al ciudadano Freitas, que se dice apaleado, por la policía, ha sido sometido a un riguroso examen médico.

—Fueron nombrados ayudantes del ministerio de Guerra los tenientes coroneles José María López Vidal y Agustín Laguarda.

—Hoy partieron, el 19 de infantería para Rivera, y el 7.° de caballería para Nico Pérez, y el 10 de caballería para Arapey.

—Hoy se hizo cargo de la secretaría del estado mayor del ejército, el coronel Silvestre Matto.

Fallecimientos — Ministro enfermo— Condecoración — Renuncia

MONTEVIDEO, marzo 13 — Fallecieron la señora Blanca Margarita Huertas Bustamante y Francisco Pérez Vila.

—Se halla enfermo el ministro de Obras Públicas, señor Pittamiglio.

—Por telegrama oficial se comunicó que se le ha concedido la cruz de caballero de la corona de Italia, al presidente del Círculo Italiano, señor Arístides Levrero.

—Se afirma que el señor Tácito Herrera, que renunció el cargo de intendente municipal de Cerro Largo, será nombrado oficial primero de la jefatura de policía de esta capital.

ACTUALIDAD

Irregularidades administrativas

Apenas se examinan los datos que publicamos últimamente sobre las adquisiciones de combustibles hechas por el Ministerio de Obras Públicas sin previa licitación, aparecen detalles reveladores de la ligereza con que en ese departamento del Poder Ejecutivo se prescinde de los preceptos legales, aun cuando así se comprometan los dineros fiscales.

Ha de recordarse que por acuerdo de ministros, dictado el 20 de abril de 1918, se autorizó a dicho ministerio para comprar, durante el año de la fecha, en licitación pública, privada o directamente, la cantidad de leña de producción nacional que estimase conveniente para satisfacer las necesidades del consumo en la metrópoli.

Como el artículo 32 de la ley de contabilidad establece que toda compraventa por cuenta de la Nación, así como toda convención sobre trabajos y suministros, se hará, por regla general, en remate público, el acuerdo aludido tenía por objeto llenar los extremos de los artículos 33 y 34, conforme a los cuales puede, sin embargo, contratarse privadamente en caso de urgencia en que, a mérito de circunstancias imprevistas no pueda esperarse el remate, y siempre que así lo disponga el Poder Ejecutivo en consejo de gabinete. Desde luego, no procede un acuerdo que permita prescindir de la formalidad de la licitación sino para atender necesidades urgentes; asimismo, no sería lícito usar de la facultad conferida por aquel acto de gobierno, para efectuar adquisiciones que no respondiesen a exigencias apremiantes.

Ante esa interpretación, que es uniforme y exacta en materia de acuerdos, resulta inexplicable que la dirección de obras hidráulicas haya adquirido, en compra directa, fuertes partidas de leñas, aceptando que la entrega se le hiciera por partes, en el curso de varios meses. Evidentemente, en este caso no existía la urgencia, por lo menos en lo relativo a las partidas a recibir más allá de los sesenta días, tiempo bastante para perfeccionar una licitación.

Atento a lo dispuesto en el acuerdo de 20 de abril, las compras que por él se autorizaban tenían un destino único: satisfacer las necesidades del consumo de la capital. Entretanto, las operaciones en tal sentido, desde aquella fecha hasta el 26 de octubre, se proponían exclusivamente—así está consignado—proveer a necesidades de las dependencias del ministerio. De donde se infiere que los gastos de esa procedencia no pueden imputarse al acuerdo, pues que éste prescribía categóricamente que el combustible se aplicase a "satisfacer las necesidades del consumo de la capital", y no a las exigencias de las reparticiones oficiales. Solamente después del 26 de octubre, y en virtud de la ampliación del acuerdo de abril, pudo el Ministerio de Obras Públicas hacer compras, sin licitación, para servicio de sus dependencias. La consecuencia inevitable del alcance indebido que dió a la autorización acordada para comprar combustible sin previas licitaciones, será que la contaduría general, cumpliendo estrictamente su obligación, oponga a las cuentas el reparo fundamental que corresponde, esto es, que el gasto no estaba autorizado.

"Durante el corriente año", era la frase con que el artículo 1.o del acuerdo de 20 de abril fijaba su duración; vale decir, que las autorizaciones de él derivadas, caducaban el 31 de diciembre de 1918. Pero el Ministerio de Obras Públicas, así como se había permitido cambiar el destino del combustible comprado y, en vez de venderlo al público, lo quemaba en sus dependencias, juzgó también que tenía derecho a prorrogar el vigor del acuerdo, y siguió imputándole adquisiciones de leña y carbón consumadas ya en los primeros meses de 1919. Las que se formalizaron el 25 de enero y el 2 de febrero de este año, representan una erogación de más de ochocientos mil pesos, que se manda imputar al acuerdo que no tuvo fuerza de tal sino hasta el 31 de diciembre anterior.

De lo expuesto fluye claramente la conclusión de que tanto las compras realizadas antes del 26 de octubre, como las que tuvieron lugar después de terminado el año 1918, no estaban autorizadas por el acuerdo de 20 de abril, y, por consiguiente, el gasto por ellas determinado no tiene imputación regular. Se impone también la observación de que en el Ministerio de Obras Públicas imperan procedimientos anómalos y una absoluta despreocupación por las reglas que caracterizan la administración seria y correcta de los intereses públicos.

Las irregularidades comprobadas por los expedientes que se encuentran en la dirección de obras hidráulicas, arrojan sobre aquella secretaría de Estado serias responsabilidades, capaces de poner a prueba la energía y la rectitud moral del gobierno. Constituyen, desde otro punto de vista, faltas terminantes de arrogación de atribuciones por parte del titular de la cartera, como hemos de demostrarlo.

APUNTES PARLAMENTARIOS

NOMBRAMIENTOS DIPLOMATICOS
COTIZACIONES DE CEREALES

Para esta tarde, a la hora de costumbre, está citada la Cámara de Diputados. La sesión debe iniciarse con la votación del proyecto de ley sobre jubilación de tranviarios y otros gremios.

Puede darse como seguro que será aprobado el despacho de la comisión.

—

Antes de reunirse en sesión pública, el Senado realizó ayer una breve sesión secreta, con objeto de dar entrada a los pliegos en que el Poder Ejecutivo solicita acuerdo para los siguientes nombramientos, doctor Tomás Le Bretón, embajador en Estados Unidos; doctor Antonio Sagarna, ministro en Perú, ingeniero Alvarez de Toledo, ministro en Inglaterra, señor Vargas Gómez, ministro en Paraguay.

Se les destinó a la comisión de acuerdos.

—

Es probable que en la sesión de hoy, los diputados Pagés y Del Barco presenten un proyecto de ley que declara en vigor, para el corriente año, el presupuesto de 1918.

—

La comisión directiva de la Bolsa de Comercio de Cereales presentó al Senado una nota, a propósito del artículo 10 del convenio con los aliados para la adquisición de la cosecha, según el cual la inspección de sociedades anónimas, "no permitirá cotizaciones que correspondan a menos que los precios fijados como mínimos para la exportación.

Si la forma del convenio — expresa la nota — fuese aceptada por V. E. en todas sus partes, convendría a lo menos una corrección a ese artículo, reglamentando o aclarándolo, pues su redacción, si no es confusa, es absolutamente perjudicial al comercio todo del país.

En efecto, siendo la Bolsa de Cereales una sociedad anónima aunque "meramente civil", estaría, no obstante sujeta a una inspección, y, por consiguiente, imposibilitados sus asociados al libre comercio, garantizado por la Constitución Nacional, pues nadie sabe—al realizarse en su recinto una compra-venta—los fines de la mercadería, dando motivo a una suposición cualquiera, de modo que si un trigo, por ejemplo, se vendiera a $ 12 los 100 kilogramos, en circunstancia de hallarse presente un inspector, y a éste se le ocurriese que es para la exportación, podría declarar improcedente el hecho comercial, y el monto de los perjuicios consiguientes imagínelos la clarividencia de V. E., teniendo presente que alrededor de la mitad de la producción agrícola del país se vende en esta Bolsa, desde el gremio [illegible]

preciado hasta el superior, y vuestra apreciación justiciera os llevará al corolario de la magnitud del daño.

Por otra parte, los mejores inspectores de cada realización comercial son los mismos asociados de esta institución, por cuanto sus componentes son compradores y vendedores. Vale decir que, bajistas los unos y alcistas los otros, la exactitud de los precios y condiciones de la mercadería no pueden tener mejor control. Por lo tanto, el vendedor, que cuida de conseguir el mayor precio posible, se afianza para ello en todas y cada una de las circunstancias favorables que le presentan la demanda universal, razón por la cual no despreciará indudablemente la que hoy se le presenta, con el precio mínimo, para un artículo de exportación; pero, no por garantizar valores una ley se le ha de dar un imperio tan absoluto que pueda llegar a entorpecer la transacción de una mercadería que carezca de las bases exigidas por los mercados exteriores.

Es, desde luego, improcedente el artículo 10 mencionado, en cuanto él no exceptúa a las sociedades anónimas, como la Bolsa de Cereales.

Termina la nota reproduciendo la que, en diciembre de 1908, presentó la Bolsa de Cereales al Ministro de Justicia e Instrucción Pública, para demostrar que sus opiniones sobre el asunto no han variado desde entonces.

—

Los diputados Ferrarotti y Mosca presentaron un proyecto, fundado por escrito, por el cual se destina la suma de diez mil pesos para el Centro de Estudiantes de Ingeniería, a fin de reeditar algunas obras agotadas.

MOVIMIENTO POLITICO

CANDIDATURA DEL DOCTOR DE LA TORRE
Adhesión del partido Conservador anti-asambleísta

Las autoridades del partido Conservador antiasambleísta, invitadas por el Comité Nacional de la Juventud a expresar sus vistas sobre la candidatura del doctor Lisandro de la Torre, contestaron ayer en los siguientes términos:

"He recibido la comunicación que usted se ha servido dirigirme, invitando al partido Conservador de la provincia de Buenos Aires a manifestar su opinión sobre el movimiento que ustedes han iniciado en favor de la candidatura del doctor Lisandro de la Torre para senador nacional por la capital federal.

"Me es muy agradable manifestar a usted, en nombre de la Junta de gobierno, que tengo el honor de presidir, que aplaude sin restricciones la patriótica y viril inspiración que ha determinado la actitud de usted, y al propio tiempo, que la hayan encarnado en un ciudadano de relevantes calidades.

"Puede, pues, el señor presidente, contar con nuestra adhesión y nuestro concurso; limitado desgraciadamente en esta capital; que tiende, por otra parte, a realizar el pensamiento directivo de nuestra agrupación, que hemos sintetizado insistente y públicamente, declarando que habremos de poner nuestro pensamiento y nuestra acción, el alma entera, en suma, al servicio de todo movimiento patriótico y elevado, ofreciendo al país el sacrificio de toda aspiración, que debe postergarse en el momento actual. Si estamos dispuestos a robustecer la acción de cualquier núcleo directivo que se destaque por su elevación y autoridad, renunciando en absoluto a toda preeminencia directiva o personal, restricciones que no podrían abrigarse sin mengua, en la hora presente, porque sólo debe empujarnos el deber de concurrir a la obra que impone el patriotismo: eliminar el peligro común.

"Bien entendido que ni repudiamos nuestra tradición, ni renunciamos al deber de desenvolver plenamente nuestra personalidad, llevándola hasta la altura a que cada uno pueda conducirla, en lucha abierta.

"Pero debemos sometemos al régimen de los hechos. El triunfo radical se ha debido principalmente al anhelo dominante de renovar los elementos directivos del gobierno, que habían soportado el desgaste, que es la consecuencia de una actuación prolongada.

"Así las fuerzas anteriormente dominantes habrían sido desalojadas, no precisamente porque gobernaran mal, sino porque persistieron mucho.

"La rotación de las fuerzas políticas en el ejercicio del gobierno es de régimen natural. Pero ahora, "por comparación", entre "las dos actuaciones", el país está habilitado para pronunciarse, sobre la una y la otra. Y espero que el personalismo radical, con su actuación de gobierno, le habrá hecho el único servicio que es capaz de prestarle: desautorizarse para siempre, llevando a la conciencia de todo ciudadano la certidumbre de que las improvisaciones son realmente peligrosas.

"Habréis sido así los precursores del movimiento que se inicia, y que habrá de agrandarse con el concurso de la opinión en marcha.

"Se siente ya una vibración común en todas partes: en los centros de alta cultura, en el comercio, en la industria, en la capital y en las provincias; entre los humildes del pueblo, como si todos sintieran su suerte comprometida. El ambiente acredita así la oportunidad del movimiento.

"Pero hay que concentrar todas estas grandes unidades bajo la más alta y autorizada dirección la tarea se impone.

"Las fuerzas políticas y sociales han estado en doloroso retardo, y su tolerancia e inacción, y su inconsecuencia y anarquía ante las subversiones dominantes, daban la sensación de que faltara país, al menos en el sentido orgánico de la expresión, toda vez que no ponía su energía en un movimiento decisivo para desalojar la impostura y defender ideas y principios, que son el alma máter de su organización política y social.

"Habiendo enunciado sin restricción nuestros propósitos, lo que pensamos y lo que queremos, [illegible] únicamente de los intereses nacionales; saludo al señor presidente con mi consideración más distinguida."

Firman el documento el doctor Eduardo Arana, como presidente, y los doctores Luis J. Ruiz Guiñazú y Pascual Reta, como secretarios.

Partido Socialista

PROCLAMACION DE CANDIDATOS

En la calle Rivadavia, desde la esquina de Ayacucho a la de José Evaristo Uriburu, esta noche a las 8.30 se realizará la proclamación pública que el partido Socialista hará de sus candidatos para la senaduría y para las bancas de diputados por la capital, que están vacantes.

En el centro de la calzada de Rivadavia se instalarán varias tribunas, desde las cuales harán uso de la palabra los candidatos a diputados, señores Agustín Muzio y Federico Pinedo (hijo), los diputados Mario Bravo y Nicolás Repetto el senador del Valle Iberlucea y los concejales doctor Alfredo L. Spinetto, Francisco Cúneo y Antonio Zaccagnini.

LA CONCENTRACION DE ANOCHE

En la plaza Monserrat se realizó anoche la concentración de las secciones 11, 12, 13, 14, 19 y 20, en la cual hicieron uso de la palabra el doctor Spinetto, el doctor Mario Bravo y los candidatos Agustín S. Muzzio y Federico Pinedo (hijo).

Inició el acto el doctor Spinetto, quien, al referirse a la concentración socialista, dijo que la enorme concurrencia de ciudadanos a la gran asamblea era una demostración evidente de la protesta del pueblo contra el gobierno actual.

Le siguió en el uso de la palabra el candidato a diputado señor Agustín S. Muzzio, quien comenzó diciendo que frente a las masas socialistas están los grupos derrotados de los viejos partidos. Al referirse a la gravedad de los problemas que afectan a la sociedad actual dijo el orador que debía sufrirse, además, a un gobierno incapaz de resolverlos.

Ocupó la tribuna en seguida el candidato Federico Pinedo (hijo) quien se refirió extensamente al despertar de la clase obrera argentina y dijo que era un buen augurio para el triunfo completo de la clase trabajadora.

Analizando después la desorganización administrativa del actual gobierno, el señor Pinedo recordó, entre otras cosas, los ferrocarriles del Estado cuya mala organización es causa de que hoy sea un ferrocarril sin tren rodante, sin locomotoras, sin vagones y con un reducido personal, sometido a las más largas jornadas y al salario más reducido.

Habló después el diputado Mario Bravo, quien se refirió preferentemente a los problemas que afectan a la clase trabajadora, agregando que en momentos en que los obreros practican la huelga y el "boycott", solicitando la disminución de las jornadas y el aumento de los salarios el pueblo argentino se divide en dos partidos: el de los trabajadores y el de aquellos que están en contra de las [illegible]

Concluídos los discursos, la manifestación se dió por terminada en el mayor orden.

Unión Cívica Radical

Para hoy esta agrupación ha organizado las siguientes conferencias de propaganda:

A las 8.30 p. m., en Caseros y Boedo, por J. Raices, P. Aimó, A. J. Cornet, R. Firpo y A. Ventre.

En Ambato y San Francisco, a las 8.30 p. m., por P. Aimó, A. J. Cornet, R. Firpo, y A. F. Ventre. Se procederá, además, a la inauguración de un subcomité.

En el subcomité General Belgrano; a las 9, por Vicente C. Gallo y José O. Tamborini.

En Corrientes y Bulnes, a las 9 p. m., por B. Bonifacio, L. Bard y León Rodeyro.

En Montevideo y Córdoba a las 9 p. m., por R. M. Ortiz, L. Anastasi, J. Gonzáles Paglieri y M. Orús.

En Blandengues y Rioja a las 9 p. m., por S. Ballingeri, Fonrouge, M. del Rivero y P. Sanguinetti.

En Independencia y Rioja, a las 8, p. m., por G. Fonrouge, J. B. Vincent, B. Aimó y S. Basurro.

—Esta noche se realizará la concentración de las secciones 3, 4 y 12 en la intersección de las calles Brasil y Defensa.

Han sido designados para hacer uso de la palabra, los diputados Víctor Molina, Delfor del Valle, Vicente C. Gallo y Leopoldo F. Bard.

—La circunscripción cuarta ha organizado una conferencia en Pedro Mendoza y Almirante Brown, por José P. Tamborini y Manuel Orús y la sección 12, en el local del comité, por A. F. Castro, L. M. Florina y L. M. Rocha.

—El comité de la capital de la Unión Cívica Radical, ha resuelto declarar, que en los tumultos producidos la noche del día 12 del presente en la calle Suipacha entre Lavalle y Corrientes, y en el local de un comité político de la provincia de Buenos Aires con sede en esta capital, no han intervenido afiliados a dicho partido, "los que en todo momento guardan el mayor respeto por sus adversarios políticos".

Partido Conservador

PROTESTA ANTE EL MINISTRO DEL INTERIOR

Con motivo del atropello de que fué objeto el local del comité central del partido Conservador, en la madrugada de ayer, y de cuyo hecho informamos en el número anterior, el vicepresidente 1.o del mismo, ingeniero Pedro T. Pagés, dirigió ayer al Ministro del Interior una nota concebida en los siguientes términos:

"Me dirijo al señor ministro, en mi carácter de vicepresidente en ejercicio del partido Conservador de la provincia de Buenos Aires, poniendo en su conocimiento que anoche a las 12.30 a. m., afiliados desprendidos de la manifestación radical que se acababa de celebrar en la plaza del Congreso, asaltaron el local del comité de este partido—instalado en la calle Tucumán 768—a los gritos de ¡Viva el Presidente Irigoyen! ¡Viva el partido Radical! y ¡Mueran los conservadores', pretendiendo forzar la puerta de entrada, trepándose a los balcones, rompiendo a tiros el vidrio de la banderola de la puerta de calle, y arrancando las chapas fijadas en lugar visible.

"Este hecho vandálico, que cuenta con numerosos precedentes de igual origen, ocurrido en presencia de la policía, que se señaló por su absoluta impasibilidad, demuestra una vez más que también en esta capital las agrupaciones políticas que combaten al gobierno del Presidente de la República, no gozan de las garantías elementales que la Constitución y las leyes acuerdan a la seguridad de las personas y de la propiedad. Y por las razones concordantes con las expuestas por los representantes de este partido en el parlamento nacional, en la legislatura y en la prédica política, me abstengo de solicitar amparo y me limito a dejar pública constancia que el señor ministro podrá utilizar en la forma que crea más conveniente."

Partido Socialista Internacional

El partido Socialista Internacional esta noche realizará las siguientes conferencias de propaganda:

En avenida La Plata y Pavón, por M. Lorenzo Rañó, César A. Moya y Rodolfo Ghioldi; en Rioja y Garro, por Felipe Camelli, Luis Miranda y Carlos Pascali; en Rivadavia y Colombres, por José Karoty, Cayetano Oriolo y el candidato a diputado nacional Alberto Palcos; en Independencia y Catamarca, por Carlos Braga, Jorge Castello y Pedro D. Zibecchi; en Salta y Caseros, por Julián Ducasse, Jacobo R. Rodríguez y Nicolás de Palma; en Rivadavia y Cerrito, por Amadeo Zemme, Aquiles Lemme y José F. Grosso.

—Los delegados de los centros seccionales han sido convocados para realizar asamblea general esta noche a las 8.30, en el local Estados Unidos 1056.

—El comité central y la junta electoral se han declarado en sesión permanente hasta el 23 del corriente, en Estados Unidos 1056, donde se atiende a los afiliados para cualquier consulta sobre la elección.

Unión Nacional

La junta ejecutiva de la Unión Nacional, en su última reunión, resolvió dirigir un manifiesto al electorado de la capital, explicando las razones de su abstención en las luchas comiciales del 23 de marzo próximo, y, al mismo tiempo, dará la norma para que sus afiliados decidan su voto.

El manifiesto, redactado por una comisión especial, ha sido sometido a estudio de la junta ejecutiva, y será dado a la publicidad en la corriente semana.

—El doctor Sylla Monsegur ha aceptado la designación de secretario general del partido, única autoridad con cargo, según su carta orgánica.

—Se ha resuelto organizar a la agrupación de acuerdo con su carta orgánica, y reanudar sus trabajos desde el 1.o de abril próximo.

Comité universitario Alfredo L. Palacios

Este comité universitario, que prestigia la candidatura del doctor Palacios para diputado, esta noche a las 8.30 dará estas conferencias.

En Azara y Aristóbulo del Valle, por Carlos Molina Portela, Simón Rantor, Ramón F. Vázquez, Eduardo Argerich y doctor Alfredo L. Palacios en Bolívar y Carlos Calvo, por Vicente Digiorgio, Oscar Berlingeri, Marlo D. Coini y Luis J. Vazquez; en Lavalle y Andes, por Oscar Kibrick, Antonio F. Boeri y Rafael Gramajo Machado.

Concentración Popular de Entre Ríos

En el local avenida de Mayo 1161 se reunirán esta noche, a las 9.30, los miembros del comité de residentes entrerrianos afiliados a la Concentración Popular, con el objeto de suscribir un telegrama a los candidatos a diputados por aquella provincia, cuya elección se efectuará el domingo próximo.

Partido Socialista Argentino

Para esta noche, esta agrupación política ha organizado las siguientes conferencias, en Cabildo y Pampa, por José Alberti, Eduardo Calvo, Alfredo L. Palacios y Samuel de Madrid; en Belgrano y Loria, por Domingo A. Castro Zinny, Ricardo A. Carbellini, Aquiles B. Igarzábal y Alfredo L. Palacios, en Lambaré y Corrientes, por Juan P. Mantecón, Carlos C. Antola y P. Brev; en San Juan y Quintino Bocayuva, por Julián Pera Martínez, Eduardo Miranda Gallino, Eduardo Peña y Daniel Pirteri y para esta tarde a las 5, en Famatina y Cachi por A. González, José M. González, José L. Liberti, Alfredo L. Palacios y Luis Sansubo.

Esta tarde a las 6 se reunirán los secretarios de los centros, a fin de tratar asuntos relacionados con la campaña electoral.

Partido Demócrata Progresista

El partido Unión Provincial de Santa ha enviado un telegrama al doctor Lisandro de la Torre en el cual expresa su adhesión y simpatía, a su candidatura a senador nacional por la capital.

—El partido Demócrata Progresista ha organizado para esta noche a las 9 una conferencia en la que harán uso de la palabra, Miguel Bonchil, Julio Noble, Augusto de Muro, Agustín Mas y R. López Cabanillas.

Liga Radical de Protesta

En nombre de la junta provisional de la Unión Cívica Radical Intransigente de la provincia de Buenos Aires, radicada en San Isidro, el señor Enrique Romani ha enviado al presidente de la Liga Radical de Protesta, señor Raúl Villanueva, la siguiente nota:

"Al acusar recibo de su atenta nota, fecha 6 del corriente, cumplo con el deber de expresar a usted, en nombre de la junta provisional de la Unión Cívica Radical Intransigente, sus sentimientos de la más viva complacencia por los términos conceptuosos con que se han servido juzgar las declaraciones formuladas en nuestro manifiesto del 1.o de marzo último y aprovechamos esta oportunidad para ratificarnos en las manifestaciones allí hechas, de que sólo anhelamos [illegible] campaña [illegible] [illegible] de [illegible] partido, [illegible]

cooperación de los verdaderos radicales y ciudadanos independientes que sustenten los mismos ideales".

Comité de la Juventud Opositora

Esta tarde a las 5, se reunirá la junta ejecutiva en el local del comité, calle San Martín 436, a fin de designar oradores que intervengan en la campaña electoral y tratar, además, varios asuntos relacionados con la asamblea pública que se realizará en la semana próxima.

Unión Democrática Cristiana

En la asamblea realizada ayer por los afiliados de esta agrupación se eligió a los señores Julián F. Astarloa, Arturo Barcia López, Pedro Tilli, Juan S. Valmaggia, Valentín Marcote y Pedro Sbisa, para integrar el consejo nacional.

—Esta noche habrá conferencias en México y Entre Ríos, por Eduardo Ferrari, Miguel Mentaberry y Juan A. Sorondo; y en Triunvirato y Canning, a cargo de Lucio Cúneo, Rodolfo Carboni, Juan S. Valmaggia y Wilfredo Pintos.

EL CONFLICTO PORTUARIO

FRACASO DE LAS GESTIONES CONCILIATORIAS

Medidas del Ejecutivo

El Ministro de Obras Públicas dió ayer por fracasadas y terminadas las gestiones que venía haciendo ante obreros y patrones para llevarlos a un acuerdo que diera por resultado la terminación del conflicto portuario planteado hace más de dos meses.

Las bases del arreglo propuesto por el Ministro de Obras Públicas consistían en cuatro cláusulas, a saber: 1.° Las cuestiones disciplinarias se resolverían en un mismo pie de igualdad. 2.° El Poder Ejecutivo intervendría en cualquier conflicto que se suscitase entre obreros y patrones. 3.° El salario de los obreros durante los días del paro sería resuelto por un tribunal arbitral. 4.° Mientras se dictara la ley de navegación y puertos que tiene en proyecto el Poder Ejecutivo, los obreros y patrones depondrían todo inconveniente para la reanudación de los trabajos.

Según nos manifestó el Ministro de Obras Públicas estas cláusulas fueron aceptadas por los obreros, no así por los armadores, quienes rechazaron la de resolver la cuestión de los salarios por medio del arbitraje.

EL PODER EJECUTIVO INTIMARA LA REANUDACION DE LOS TRABAJOS.

En vista de haberse dado por terminadas las gestiones oficiales, los ministros del Poder Ejecutivo se reunieron anoche en acuerdo para dictar un decreto que aparecerá hoy, por el cual se intima la reanudación de los trabajos portuarios. Por ese decreto se hace obligatorio el servicio del puerto, de acuerdo con las diversas disposiciones de las ordenanzas de aduana y del decreto de 22 de febrero último.

El servicio estará a cargo de los Ministerios de Hacienda, Marina y Obras Públicas, quienes dispondrán de sus respectivos elementos.

ASOCIACION NACIONAL DEL TRABAJO

En la Asociación del Trabajo no se realizó ayer ninguna reunión, por cuanto faltaba comunicación del gobierno relativa a lo resuelto por los obreros.

A última hora se dijo que éstos habían rechazado los ofrecimientos de la entidad, porqué no accedía al pago de los salarios, aunque eran mantenidos los aumentos concedidos en el arreglo anterior, de lo que se desprende ser ese punto el único en discusión.

Se ha llegado a un acuerdo en lo que respecta al abandono del "boycott" y el "louck out", así como al derecho de asociarse por parte de los obreros, y de la libertad de elección del personal por los armadores, quienes, según los informes recogidos, hacen cuestión de principio al no abonar los salarios durante el paro.

MOVIMIENTO EN EL PUERTO

Ayer entró en la dársena Norte el paquete italiano "Tomasso di Savoia" y salió para Comodoro Rivadavia, en lastre, el petrolero argentino "Aristóbulo del Valle".

Hoy entrará en la dársena Norte el paquete holandés "Frisia", procedente de Amsterdam, y saldrá el vapor italiano "Wardha", en lastre, para la rada. También tienen anunciada su entrada tres barcas noruegas, en la dársena Sur, a descargar carbón, y su salida tres pailebotes ingleses, para la rada; dos cargados y uno en lastre.

El servicio de los ríos se efectúa como en días anteriores. Entraron ayer los vapores uruguayos "Ciudad de Montevideo" y "Labrador", y salió el primero de los nombrados para Montevideo.

Hoy entrarán los vapores "Ciudad de Montevideo" y "Cabo Santa María", procedentes de Montevideo, y saldrán para el mismo punto, el primero a las 9 a. m. y el "Cabo Santa María" a las 10 p. m.

APERTURA DE CRUCES A NIVEL

Obligaciones de los ferrocarriles

La Municipalidad de la capital solicitó del Ministerio de Obras Públicas que, por intermedio de la dirección general de ferrocarriles, se obligara al ferrocarril Central de Buenos Aires a la apertura de un paso a nivel en la intersección de la avenida Tres Cruces y la vía férrea de esa empresa.

Como el ferrocarril hiciera objeciones de carácter legal, a la intimación que le fuera notificada para que abriera ese paso a nivel, el ministerio requirió las opiniones del procurador del Tesoro, doctor López, y del procurador general de la Nación.

El primero de dichos funcionarios se expidió en el sentido de que procedía hacer la intimación requerida y el procurador de la Nación acaba de formular dictamen, en análogo sentido.

[illegible] el doctor Matienzo, con la expresada por el procurador del Tesoro.

Si las empresas de ferrocarriles, según lo dispuesto en el art. 17, ley 2873, no pueden "oponerse a que sus vías sean cruzadas por caminos o carriles ordinarios", ni "tampoco podrán oponerse a la construcción de canales o cauces artificiales de agua que atraviesen la vía", es evidente, a mi juicio, que las calles públicas de las ciudades no pueden tener una situación legal inferior.

El propósito de la [illegible] manifiesto, ha sido, ante todo, asegurar el interés público, por lo que respecta a vías de comunicación, contra toda oposición que pudiera hacerle el interés particular. Las mismas concesiones hechas a las empresas de ferrocarriles y los derechos que [illegible] emergen no tienen otro objeto que el de servir el bien común, y siendo así, mal pueden oponerse tales derechos al alto interés en que se fundan y que les da una razón de ser.

Cuando la ley reglamenta la concesión de ferrocarriles [illegible] el dictamen, estableciendo las reglas generales a que éstas han de ajustarse, no ha podido admitir, en ningún momento, que los poderes públicos en favor de la clase de concesiones, enajenarán su derecho de construir caminos públicos donde el interés general lo requiriese. Las vías férreas, como dice el procurador del Tesoro, no pueden ni deben convertirse "en una barrera infranqueable", que impida la apertura de nuevas vías de comunicación, además de las existentes en el momento en que se las autorizó a tender sus rieles. Basta la mera exposición de tal pretensión para poner de relieve su absurdo.

Esta tesis, agrega el procurador general, está plenamente confirmada por los antecedentes norteamericanos: "Cuando las concesiones de las compañías de los ferrocarriles son contratos hechos bajo el imperio de la constitución federal—dicen los Elliott, en su "Treatise on the law of the railways", 1094,—que dispone que ningún Estado podrá dictar una ley que altere las obligaciones de los contratos, la regla general es que tales concesiones se dan con las franquicias de los ferrocarriles se adquieren con sujeción al poder de policía del Estado y al dere-

cho de dominio eminente a favor del público. Este tiene derecho a poseer caminos que satisfagan las necesidades creadas, y es cosa perfectamente sentada que las compañías de ferrocarriles adquieren el derecho de construir sus líneas, sujeto al derecho predominante del Estado a cruzar las líneas con nuevas calles y caminos toda vez que las necesidades públicas lo exijan. De igual modo, dentro de la autoridad conferida a las municipalidades para extender y abrir calles o para construir un camino de un punto a otro, se halla implícito el poder de cruzar las líneas y derechos de vía de las compañías de ferrocarriles".

Dadas esas opiniones y aplicándolas a nuestro régimen legal respecto a ferrocarriles, no duda el doctor Matienzo que la palabra "cruzasen", empleada en el inciso 8.° del artículo 5.° de la ley 2873, se refiere tanto al pasado como al presente o al porvenir.

En virtud de lo dispuesto en dicho inciso, estima que la dirección general de ferrocarriles puede obligar a las empresas de jurisdicción nacional a abrir pasos a nivel dondequiera que las necesidades públicas lo exijan, ya sea "proprio motu" o a requerimiento de las provincias o municipalidades. En caso de oposición de dichas empresas, debe proceder de acuerdo con lo establecido en el artículo 6.° de la ley mencionada.

LOS SERVICIOS TELEFONICOS

INICIACION DE LA HUELGA

Rechazo de las gestiones oficiales

La huelga iniciada ayer por gran parte del personal de las compañías telefónicas, si bien no interrumpió totalmente los servicios, puso de manifiesto su magnitud y su importancia en ese importante elemento de comunicación. Nada hace prever, por el momento, la resolución rápida de este conflicto, pero debe hacerse constar, por otra parte, que las informaciones suministradas en las empresas y la sociedad obrera, no traducen una situación irremediable.

SERVICIOS TELEFONICOS

Según las compañías de teléfonos, ayer fueron atendidos los servicios, aunque en forma muy irregular, pues alguna parte del personal acudió como siempre a su puesto.

Las comunicaciones con los pueblos circunvecinos estuvieron igualmente atendidas pero en forma deficiente.

EN LA UNION TELEFONICA

Suscripta por el administrador general, la sociedad Unión Telefónica, dirigió ayer una nota al director general de correos y telégrafos, dándole a conocer las causas del actual conflicto con sus empleados. La nota comienza expresando que una delegación de cinco empleados, manifestando la representación de muchos otros, se presentó a la administración para solicitar la adopción de diversas medidas que son de gran importancia para la marcha de la empresa.

Expresa después que se concedió a ésta un plazo de 12 horas para aceptar los pedidos, bajo la prevención que de no ser así, a las 12 de la noche el personal abandonaría todo trabajo, a lo cual la empresa objetó que, dada la variedad y la magnitud de las cuestiones planteadas, algunas de las cuales debían ser necesariamente consultadas al directorio que funciona en Londres, se pedía un plazo de 48 horas para que la empresa contestara.

Refiere que los obreros quedaron en contestar a las 10.30 de la noche, y que mientras tanto la empresa, durante el día, estudió hasta dónde le fué posible dicho petitorio, con el propósito de conciliar intereses dentro de las exigencias ineludibles del servicio y de la situación legal y financiera de aquélla; pero que a pesar de lo angustioso del plazo, que dificultaba la tarea, fué fácil darse cuenta de que las cláusulas elementales del petitorio significaban un cambio absoluto en la organización existente, y que era imposible dar una respuesta definitiva antes de las 12 de la noche.

Y agrega:

Así por ejemplo, los aumentos exigidos importan una erogación anual de más de un millón cuatrocientos mil pesos. Las imposiciones referentes a la designación del personal, que debe ser elegido entre los miembros de determinada sociedad, exonerando a los que no formen parte de ella, cualesquiera que sean sus servicios y su antigüedad, son evidentemente inadmisibles. La liquidación de la Sociedad de Socorros Mutuos, cuya medida tomada por el comité local, sería un abuso, o un acto de imposible realización, desde que el reglamento de aquélla prevé esa liquidación y establece su procedimiento, que debe ser resuelto por una asamblea.

Llama la atención que una de las cláusulas del pliego requiera la limitación del tiempo de trabajo a ocho horas, cuando es muy sabido que en la compañía no hay jornada que exceda de ese término, y que las señoritas que atienden los conmutadores sólo permanecen en la casa por espacio de siete horas, de las cuales seis horas y media dedican a sus tareas y media hora al descanso o almuerzo que la compañía les suministra cuando ellas lo desean, cargándoles sólo veinticinco centavos.

Se diría, que estas circunstancias y muchas otras relativas a los demás pedidos, que el personal conocía perfectamente, hubieran influído para la concesión de la breve prórroga del término que se solicitaba en el interés común. No sucedió así y, a las diez y media de la noche, los delegados notificaron a la empresa que, de no recibir respuesta afirmativa para todos los pedidos formulados, cesaría el servicio a las doce. Es lo que ha ocurrido, prácticamente, puesto que el personal no se ha presentado hoy a las oficinas, sino en pequeño número, parte por estar plegado al movimiento, parte por sentimientos de prudencia, explicables, especialmente, en el elemento femenino. Se efectúa, por tanto, un servicio reducido, dedicado principalmente a los casos de urgencia: Asistencia Pública, policía y análogos.

Finalmente, termina expresando la nota que es por estas causas que la Unión Telefónica, se ve obligada a no atender debidamente a sus abonados y al público, a pesar del esfuerzo realizado para postergar algunas horas lo resuelto por parte de su personal y encontrar, durante ellas, soluciones justas y convenientes.

—

Un inspector del Departamento Nacional del Trabajo se entrevistó ayer por la tarde con los miembros dirigentes de la Unión Telefónica. Según referencias de origen autorizado, la entrevista respondió al propósito de hallar un temperamento conciliatorio para poner término al conflicto. En dicha reunión le fué manifestado al mencionado inspector que la compañía estaba dispuesta a conceder los aumentos de los sueldos y jornales solicitados en el pliego de condiciones, siempre que el Poder Ejecutivo aprobara el aumento de las tarifas telefónicas que ha sido solicitado por la empresa con anterioridad a este movimiento.

EN LA COOPERATIVA TELEFONICA—SUSPENSION DE LOS SERVICIOS.

La sociedad Cooperativa Telefónica, por intermedio de su administrador general, nos ha dirigido una nota en la cual expresa que el directorio de la misma ha considerado las peticiones formuladas por los obreros que firman a nombre de la Federación Argentina de Telefonistas y dada la importancia y la magnitud que ellas revisten, a su juicio hacen evidente la imposibilidad de resolverlas en el plazo perentorio que se señala.

Agrega que la Cooperativa Telefónica, por su misma base de funcionamiento y constitución, no ha sido en el pasado ni lo será en el futuro, contraria a medidas que signifiquen el mejoramiento y el bienestar de sus obreros, "circunstancia que puede reconocerla desde ahora, pero no así en lo que se refiere a la consecución de todo lo que se pide en el pliego de condiciones, por cuanto éste necesita ser estudiado, calculado y resuelto con la mejor buena voluntad cualesquiera que sean las dificultades que se presenten."

Dice finalmente que en la petición citada también se notifica el abandono de sus tareas por el personal y si bien no todos lo han hecho así [illegible]

gunos están dispuestos a cumplir con sus obligaciones, a efectos de evitar conflictos la compañía resuelve suspender sus servicios telefónicos en absoluto, hasta que se haya estudiado o arbitrado una solución que, cuando menos, permita que se continúen los servicios de referencia.

EN LA FEDERACION DE TELEFONISTAS

En el local Piedras 534, se efectuó anoche una asamblea del personal en huelga que pertenece a las compañías Unión Telefónica y Cooperativa Telefónica. El salón estaba repleto de asambleístas, muchos de los cuales debieron de permanecer en los pasillos por falta de sitio en la sala y en las galerías.

El acto se inició bajo la presidencia del inspector Aramburu, quien informó a la asamblea que por la tarde se había efectuado una entrevista con el jefe de la policía de investigaciones, señor Laguarda, para reclamar de la hostilidad que encuentran los huelguistas, por parte de los defensores del orden, para la libre propaganda de la huelga.

Agregó, que además se informó detalladamente al señor Laguarda de las causas de la huelga, y las formas del trabajo en las compañías telefónicas, y que dicho funcionario les prometió que se facilitaría aquella propaganda y que ordenaría la libertad de los huelguistas que se encuentran detenidos en algunas comisarías locales. La asamblea prorrumpió en aplausos, y arrojó numerosos ramos de flores al escenario donde se encontraba la comisión directiva de la sociedad obrera.

A poco se anunció la presencia del inspector del Departamento Nacional del Trabajo, señor Rouco Oliva, y a requerimiento de la presidencia de la asamblea hizo uso de la palabra. El señor Rouco Oliva dijo que proponía a los huelguistas la mediación de aquella dependencia, al sólo efecto de aproximar a las partes en conflicto para procurar una solución al mismo, no ya mediante el arbitraje, sino de la voluntad de los obreros y de las compañías. En este orden de ideas amplió su ofrecimiento, pero la asamblea se mostró desde un principio contraria a toda mediación.

En este sentido hablaron un obrero marítimo, Lajerza, y el empleado Caballero, quienes censuraron la acción de aquella dependencia en los conflictos obreros, y manifestaron que nada podían esperar de sus oficios. Después, hablaron algunos asambleístas más y puesta a votación la propuesta formulada, se rechazó por aclamación, retirándose inmediatamente el señor Rouco Oliva.

Después la asamblea escuchó algunos discursos de propaganda, entre ellos los del secretario de la Federación Obrera Regional Argentina, del décimo congreso, y de un delegado de la Asociación Argentina de Telegrafistas y Empleados Postales. También hablaron las señoritas Gorostiaga, Avellano, y a moción de ésta, la asamblea resolvió, por unanimidad, destinar los 20.000 pesos reunidos por la señora Flairoto, para premiar el trabajo extraordinario de los telefonistas durante la semana trágica de enero, a la Federación de Telefonistas. Entre los asambleístas, se hizo también una colecta, con buen resultado.

Finalmente, los delegados de la sociedad Cooperativa Telefónica informaron que por la tarde se habían entrevistado con el administrador general para ofrecerle un turno de telefonistas para los servicios directos de la Asistencia Pública y los hospitales, el cual fué rechazado, solicitándose, en cambio, un servicio de guardahilos, para reparar probables daños de las instalaciones. Después se pronunciaron otros discursos entusiastas en favor de la huelga, con los cuales terminó el acto.

Ya en la calle, los huelguistas, realizaron dos manifestaciones que recorrieron algunas calles céntricas, dando vítores a la huelga y cantando coplas alusivas a la misma y al trabajo telefónico.

NUEVA SOCIEDAD DE EMPLEADOS DEL TELEFONO

En el local Rodríguez Peña 344 se constituyó anoche una nueva corporación de los empleados del teléfono titulada Sociedad de Obreros y Empleados de la Unión Telefónica. Asistieron al acto aproximadamente doscientas personas, quienes coincidieron en manifestar que se trata de empleados lanzados a la huelga por espíritu de solidaridad, pero que no están conformes con la actitud de los que han rechazado la propuesta de la compañía, que pidió 48 horas de plazo para considerar el pliego de condiciones.

Después de un cambio de ideas, se resolvió hacer público un manifiesto en el que expresan que en vista del espíritu intransigente de que están animados los menos, aprovechándose del entusiasmo reinante en el gremio, resuelven fundar aquella sociedad, para hacer una revisión libre del pliego de condiciones, descartar las exigencias que crean exageradas y sostener enérgicamente las justas.

Agrega el manifiesto que hay una mayoría de profesionales en desacuerdo con las medidas impuestas por los que pretenden arrogarse el derecho de manejar el personal, y que esta mayoría, a su juicio, puede y debe tener su representación autónoma, y que así se hará, para que no ocurra lo que en otros gremios, en los cuales la mayoría está sometida a la tiranía de unos pocos.

La asamblea resolvió, finalmente, convocar al personal de la Unión Telefónica a una asamblea para esta noche, a las 8.30, en el salón Rodríguez Peña 344, a fin de designar la comisión que discutirá el pliego de condiciones con la compañía.

LAS RECAUDACIONES MUNICIPALES

Cifras comparativas

La contaduría general de la Municipalidad ha formulado las cifras comparativas de lo recaudado en los períodos de 1.° de enero de 1917 a 31 de enero de 1918, y de 1.° de enero de 1918 a 31 de enero de 1919.

Los ejercicios de contaduría se cierran definitivamente cada año el 28 de febrero, y por tal causa las cifras expresadas no dan las indicaciones completas del ejercicio financiero. Estas serán formuladas dentro de un breve término de tiempo.

En los 23 renglones que corresponden respectivamente a otros tantos capítulos de recaudaciones, se anotan en favor del año 1918, en comparación al ejercicio anterior, las siguientes cifras: Hipódromos, 1.083.171.80; ocupación de la vía pública, 358.970 con 34 centavos; eventuales, 260.412 con 5 centavos; alquileres, 165.420.52; cementerios, 159.521.07; tasa general, 112.479.34. Hay otras cifras en favor del mismo período, pero de menor importancia que las indicadas.

En contra del ejercicio indicado, o sea en favor del correspondiente al año 1917, se anota la cantidad de 3.843.039.39 correspondiente a los derechos de abasto. Esos derechos fueron suprimidos en el año 1918.

Figuran, además, en favor del ejercicio de 1917 las cantidades de 418.448.54, correspondiente al renglón de los recursos de años anteriores; y 123.848.70 en el de mercados. También hay otras pequeñas cantidades en varios capítulos.

Los totales de la recaudación municipal en los dos períodos indicados anteriormente son de 37.890.699,33 para el primero y de 33.878.361,04 para el segundo. Las diferencias en favor son de 6.530.615.37 para el año 1917 y de 2.518.277.08 para el año 1918.

Figura, pues, en favor del año 1917 una diferencia de 4.012.338,29, que según se nos ha manifestado, disminuirá en mucho al incluirse en los cálculos finales lo recaudado en el transcurso del mes de febrero [illegible]

PROVINCIAS Y TERRITORIOS NACIONALES

ENTRE RIOS

LAS PROXIMAS ELECCIONES

ACTIVIDAD POLITICA

CONCENTRACION POPULAR

Reuniones en Gualeguay

Gualeguay, marzo 13—El acto de la proclamación de los candidatos a diputados nacionales de la Concentración, realizado en el teatro Italia, estuvo muy concurrido.

Pronunciaron discursos, que fueron muy aplaudidos, los doctores Moreno, Damaría y Calderón.

Varias familias ocupaban algunos palcos.

Una vez efectuada la proclamación, los asistentes al acto salieron en manifestación hasta la plaza Constitución, en donde hicieron uso de la palabra los señores Fonrouge, Moreno y Demaría.

Paraná, marzo 13 — Los partidos políticos realizan diariamente asambleas y conferencias, tanto en esta capital como en el interior, en las cuales no dejan de producirse incidentes, sin mayor importancia, lo que da motivo a que aquéllos recíprocamente se formulen cargos de diversa naturaleza.

MENDOZA

LOS HABERES DEL VICEGOBERNADOR

ACERCA DE SU PAGO

Suspensión del contador general

Mendoza, marzo 13 — El interventor nacional ha dictado un decreto, el que por haber sido muy comentado en todos los círculos independientes y sociales, y aplaudido por el personal administrativo en gran parte, según he podido oír, lo trasmito íntegro.

El decreto, en sus considerandos, dice lo siguiente:

Que cuando declaró esta intervención en el decreto de fecha 1.o del corriente, reponiendo al señor vicegobernador de la provincia en su cargo, que no le habían sido liquidados ni pagados los haberes desde el 1.o de octubre en adelante, por orden del señor gobernador, lo cual resulta inexacto del examen de las planillas de sueldos que acaba de practicar, esta intervención fué inducida en error por los datos que suministró verbalmente el contador general, como también por la forma reticente en que los consignó por escrito después y en homenaje a la rectitud de conducta en todos los actos de esta intervención, así se declara.

Que, además de esto, el contador general, subrepticiamente, ha iniciado el presente expediente, complicando al tesorero y habilitado del gobierno en el propósito de desautorizar los actos de la intervención nacional, llegando hasta redactar, en términos inconvenientes, la nota con que lo eleva al ministerio de Hacienda, la que, sin esperar la resolución del caso, ha entregado a la publicidad.

Que esta conducta del contador general de la provincia, incompatible con la seriedad, le ha hecho perder la confianza que debe imperar en todo momento a la autoridad que ejerce el Poder Ejecutivo de la provincia.

La parte dispositiva del decreto dice así:

Suspéndese en el ejercicio de su cargo, por el tiempo que dure la intervención nacional, al contador general de la provincia, don J. J. Zuretti.

Encárgase provisionalmente de esas funciones al contador mayor de la misma repartición.

La actitud del doctor de Veyga ha sido favorablemente recibida, porque tiene el valor moral de reconocer un error y de repararlo en seguida, lo que se considera en el foro, en los círculos políticos y en el periodismo, como un gesto de verdadera justicia, de imparcialidad, de severa y leal rectitud de conducta.

He visto el expediente, extrañando que el señor Zuretti lo haya iniciado sin dar noticia a los superiores, en el que hace informar en el mismo día y con toda reserva al contador, al tesorero y al habilitado, para comprobar el error del considerando noveno del decreto del interventor de 1.o de marzo.

La nota con que el señor Zuretti elevó el referido expediente al ministro de Hacienda, redactada en términos descomedidos para el interventor, fué dada a la publicidad por su autor, antes de que la conociera el doctor de Veyga.

—Otra medida de moralización tomada por el doctor de Veyga, es la relativa al correo, creyéndose que el interventor haya pedido la suspensión del jefe del distrito, señor Marana, por los extravíos y violación de correspondencia que se vienen denunciando públicamente. Se sabe que ni la correspondencia del mismo interventor ha sido respetada.

LA HUELGA DE TRANVIARIOS

COMPLICACION DEL CONFLICTO

Declaración de la huelga general

Mendoza, marzo 13 — A solicitud del presidente de la Sociedad Agrícola e Industrial, señor Aguinaga, se efectuó una entrevista entre el gerente de la empresa de luz y fuerza, señor Wulff, y una comisión de huelguistas tranviarios.

No pudieron ponerse de acuerdo en lo que respecta a la readmisión del personal que permaneció fiel a la empresa en la pasada huelga, a lo que se resisten los huelguistas, y situación de los empleados plegados a la huelga, respecto a la cual la administración quiere quedar en libertad de acción, sustituyéndolos o no.

Se tropieza también con la pretensión de los huelguistas de que se les pague la mitad de los haberes desde que están en huelga.

El obrero fiel a la empresa Julio Moskowitz, denuncia que ha permanecido secuestrado por los huelguistas en el local de la sociedad de tranviarios, una noche y un día, con el fin de obtener por medio de amenazas su adhesión a la huelga.

Se me informa que la policía ha detenido a los sindicados como autores del secuestro y se les instruye el sumario respectivo.

El gerente de la empresa de luz y fuerza celebró una reunión esta tarde con la comisión de huelguistas, sin poderse llegar a ningún arreglo.

Con tal motivo, la Federación Obrera provincial resolvió la huelga general para mañana, desde las 5.

Viaje del Ministro del Interior

Mendoza, marzo 13 — Llegó ayer de Villavicencio el Ministro del Interior, pasando a saludarlo en su residencia el interventor, con quien se dirigió en automóvil hacia el parque del Oeste.

El ministro se aloja en la casa del doctor José Néstor Lencinas.

En el tren de la una partirá para ésa. Será despedido en la estación por el interventor, los ministros y demás personal de la intervención.

CORDOBA

EN EL DIQUE SAN ROQUE

GRAVE DESPERFECTO

INTERVENCION DE INGENIEROS OFICIALES

Opiniones de los técnicos

Córdoba, marzo 13—A última hora, recibió anoche el Poder Ejecutivo un mensaje telefónico de la administración del dique San Roque, dándole cuenta de que en el dique se había producido un accidente, al parecer de carácter grave.

Inmediatamente el Poder Ejecutivo resolvió que partiera en automóvil una comisión de ingenieros oficiales, quienes emprendieron viaje esta madrugada.

En efecto, los ingenieros comprobaron la existencia de un accidente de índole grave.

La noticia circulada esta mañana, produjo alarma general y reina ansiedad por conocer el carácter del suceso.

El Poder Ejecutivo reservó en los primeros momentos la información del caso, para evitar que la alarma de la población tomara proyecciones.

Un núcleo de los ingenieros que se trasladaron al dique esta madrugada y que acaba de regresar, y a quienes interrogué, manifiestan que las obras metálicas del tubo de evacuación han cedido a la presión de las aguas, saliendo de su quicio.

La mariposa reguladora del funcionamiento de la compuerta central ha saltado y asimismo el caño de acero de salida, lo que hace imposible cerrar la evacuación.

Opinan los ingenieros a que me refiero, que el accidente no ofrece peligro inmediato de un desperfecto mayor, pero en cambio imposibilita la regular la salida del agua, lo que será imposible conseguir en un tiempo relativamente corto, presentando el problema de la escasez del agua durante el invierno.

El río Primero continúa con el mismo caudal de agua que en estos últimos días, lo que demuestra que la evacuación del agua no ha aumentado con el accidente y es la misma que venía corriendo desde que se resolvió contrarrestar las crecidas del embalse, desde semanas atrás en que permanecían todas las compuertas abiertas.

La comisión oficial de ingenieros estudia la manera de cortar la evacuación, pero los técnicos a quienes interrogué creen que será muy difícil, si no imposible, conseguirlo.

Como las puertas laterales han sido cerradas, esto evidencia que las ingenieros tienen seguridad de que la estabilidad del murallón no ofrece peligro alguno.

SANTIAGO DEL ESTERO

FUSION DE LOS RADICALES

SUS BASES

Designación de nuevos candidatos

Santiago del Estero, marzo 13 — Hoy ha sido un día de intensa labor política en las dos fracciones del partido Radical, para dejar completamente terminada la fusión que estaba ya resuelta, como anuncié anteriormente. Ambas fracciones realizaron asambleas separadamente y en ellas se resolvió uniformemente y de común acuerdo, lo siguiente:

Declarar que se resuelve la reorganización del partido con la unidad de las dos fracciones.

Nombrar una junta provisional de diez miembros, cinco de cada parte, con amplias facultades, para dirigir los trabajos electorales para la elección próxima y para proceder a la reorganización, dentro de sesenta días, después de la elección, debiendo caducar las autoridades actuales desde el momento de su designación.

Renuncia de sus candidaturas a diputados por los proclamados por cada fracción y designación de nuevos candidatos, uno por cada parte.

Esta resolución se adoptó por la mayoría de los radicales blancos, siendo después confirmada por la otra fracción.

De acuerdo con una de las cláusulas, renunciaron todos los candidatos y se procedió a designar otros. Fueron proclamados el doctor Manuel C. Cáceres y el señor Lauro Yolde.

Se nombró la junta provisional compuesta de los doctores Cáceres, Ruiz Corvalán, Avila e ingeniero Maradora, por una parte, y por la otra, los señores Chiossone, Yolde, Medina, doctor Absalón Carol y comandante Raffo.

Mañana se realizará la sesión plenaria de todos los radicales en el teatro Mazure, en la que quedará sellada la fusión y se hará la proclamación pública de los candidatos.

Santiago del Estero, marzo 13—Las bases de fusión de las fracciones radicales, son las siguientes:

Las dos fracciones de la Unión Cívica Radical por sus órganos respectivos, resuelven la unificación del partido, debiendo procederse a su reorganización general en toda la provincia.

Se designará una junta provisional de gobierno, compuesta de diez miembros, con facultades amplias para dirigir los trabajos electorales para los próximos comicios y llevar a efecto la reorganización, la que deberá quedar terminada dentro de los noventa días siguientes a su constitución.

La junta provisional a que se refiere el artículo anterior, será designada por los miembros de esta convención, integrada con un número igual de miembros designados por la junta de gobierno de la otra fracción.

Esta convención así integrada será también la que hará la proclamación de los candidatos.

SALTA

LA RENUNCIA DEL GOBERNADOR

Versión desautorizada

Salta, marzo 13 — El ministro de Gobierno, doctor Darío Arias, recibió el siguiente telegrama del doctor Joaquín Castellanos:

De regreso a Buenos Aires, ruégole desautorizar las versiones sobre mi renuncia.

El viaje que acabo de realizar, por prescripción médica, hasta los baños de Copahues, con excelente resultado, ha sido precisamente con el principal interés de recuperar la plenitud de mis fuerzas para la gran labor que nos aguarda y que afrontaré con toda consagración, contando con el valioso concurso de usted y demás colaboradores del gobierno.

No se tienen informes sobre la fecha en que regresará a ésta el doctor Castellanos, pero se cree que estará aquí antes de fines del corrientes mes.

CORRIENTES

LOS COMICIOS PROXIMOS

Propaganda partidaria

Corrientes, marzo 13 — El interventor nacional firmó un decreto por el que reglamenta las boletas a usarse en los comicios próximos.

Según dicho decreto, las mencionadas boletas deberán ser cuadrangulares, de color blanco, de papel de obra de 25 kilogramos de peso, y de una dimensión de trece centímetros por diez, separadas por medio de perforaciones, de modo que, dobladas en tres partes iguales, puedan ser encerradas con facilidad dentro de los sobres respectivos, impresas en tinta negra, y no debiendo contener más leyenda que la nómina de los candidatos a electores de gobernador y vicegobernador, a senadores y a diputados.

Tendrán el nombre completo del partido y el emblema o distintivo que el mismo adoptare.

—El comité del partido Liberal, que preside el doctor Adolfo Contte, resolvió abstenerse de concurrir a las próximas elecciones.

Se establece que esta medida de carácter general, será hasta que se haya terminado la reorganización completa del partido Liberal, que ya ha comenzado; pero como en los departamentos que componen la segunda sección electoral ya se efectuó dicha reorganización, se le autoriza a presentarse a votar por los siguientes candidatos: a electores, doctor Justo Alvarez Hayes, doctor Carlos Abadié Acuña, Eulogio Cabral, Luis Barberán, Pedro de J. Pérez, Carlos Esquivel, Bartolomé Carlevaro, Pedro Avalos Ramírez y Juan Sitjá Nin; a diputados, doctores Celestino Pozzi, Adolfo Contte (hijo), Mariano Gómez, Castor Córdova y Juan Aguirre Contte y señores Urbano Bejarano, Manuel de J. Pérez, Eulogio Soto y Agilberto López Ramírez.

La segunda sección electoral está formada por los departamentos de Berón de Astrada, General Paz, Concepción, San Roque, Curuzú Cuatiá, Sauce y Santo Tomé.

SANTA CRUZ

Gobernación de Santa Cruz

Con el fin de hacerse cargo de su puesto, partirá próximamente para Río Gallegos, el secretario de la gobernación, señor Pagola.

JUSTICIA MILITAR

EL PROCESO DEL 11 DE INFANTERIA

Fallo del consejo de guerra

Presidido por el general Ricardo Solá, se reunió ayer nuevamente el consejo de guerra para jefes y oficiales, con objeto de dictar sentencia en la causa seguida al teniente coronel Tesandro Santa Ana, ex jefe del 11 de caballería; al mayor Alberto Marradas, jefe del distrito militar 28, y al teniente Saúl Breard, del expresado regimiento.

Después de una larga deliberación, y estudiadas todas las constancias producidas, el consejo dictó su fallo a las 5.30 de la tarde. El documento está precedido de extensos considerandos, en los que se establecen las responsabilidades de cada uno de los acusados y su actuación en los incidentes que originaron esta causa.

Con respecto al teniente coronel Santa Ana, encuentra probado el consejo, entre otras cosas que no reprimió los insultos del teniente Breard en el incidente tenido con él en el patio del distrito militar anteriormente aludido, en que le dijo "que no era hombre para él", y que no tomó tampoco ninguna medida después cuando el oficial nombrado volvió a insubordinarse ante otras personas.

Con respecto al mayor Marradas, dice el consejo que está probado que se excedió con el acusado, teniente Breard, en su calidad de juez militar, y que sacó el revólver contra el mismo, sin hacer fuego.

En cuanto a la actitud del teniente Breard en ese incidente, el consejo dice que no están probados los hechos que se le han atribuido indignos de su dignidad militar y personal, confirmando en que sacó a su vez el revólver, en actitud defensiva, para repeler la agresión del mayor Marradas.

Considerando la actitud primitiva del teniente coronel Santa Ana, ordenando el arresto del teniente Breard por un incidente particular, tenido con un civil fuera del servicio, y los actos seguidos después, dice el consejo que ellos constituyen un exceso arbitrario, el que encuadra en la categoría de la falta de disciplina y hecho pasible, por lo tanto, de una pena disciplinaria por debilidad en el desempeño de su mando como jefe de regimiento.

Considerado el caso del mayor Marradas, dice el tribunal que él constituye un abuso de autoridad, sobre todo por haber amenazado, como juez, con el revólver, al teniente Breard.

En cuanto a la calificación del delito de este oficial, opina el consejo que lo considera como una insubordinación y reconoce que al sacar su revólver [illegible] lo ha hecho [illegible] que dice han sido cometidas fuera de todo acto del servicio.

En vista de estas consideraciones, el consejo dictó su fallo condenando al ex jefe del 11 de caballería, teniente coronel Tesandro Santa Ana, y al mayor Alberto Marradas, jefe del distrito militar 28, por falta de abuso de autoridad, a la pena de 6 y 6 meses de arresto, respectivamente, que cumplirán en cuartel.

En cuanto al teniente Saúl Breard, el consejo lo absuelve de culpa y cargo de los delitos de indecoro militar e insubordinación a mano armada, con la declaración de que esta causa a ese respecto no afecta su buen nombre y honor; y le condena, en cambio, a la pena de tres años de prisión mayor, con la accesoria de destitución, sin cómputo de la prisión preventiva, por el delito de insubordinación reiterada fuera de actos del servicio.

Con respecto a las denuncias hechas por el teniente coronel Santa Ana, sobre quebrantamiento de arresto por el teniente Breard durante su prisión preventiva, el consejo de guerra manda pasarlas al Ministerio de Guerra, para que inicie las acciones que hayan lugar.

Notificados de la sentencia el teniente coronel Santa Ana y el mayor Marradas éstos la firmaron; el teniente Breard no concurrió a esta sesión, porque se le había hecho saber que se le comunicaría en el cuartel el fallo del tribunal.

Según se aseguraba ayer, el oficial aludido recurrirá ante el consejo supremo de guerra y marina.

EJERCITO NACIONAL

Se ha hecho cargo de la segunda brigada de infantería, formada por los regimientos 3 y 4 del arma, el coronel José Marcilesi, quien ha fijado el asiento de su brigada en el cuartel de Pichincha y Garay.

También se ha hecho cargo del comando del regimiento 6 de caballería, en Concordia, el nuevo jefe, teniente coronel Gaspar Cortez.

—La dirección general de sanidad ha sido autorizada para adquirir en el extranjero medicamentos y material sanitario para el servicio del ejército durante el corriente año, hasta cubrir la cantidad de 60.000 pesos, que se imputará a la partida correspondiente del presupuesto de guerra del corriente año.

—Se ha mandado archivar una investigación levantada con motivo de haber publicado un diario de Santa Fe una nota militar de carácter reservado.

—Han sido denominados "Compañía de destacamento del arsenal José María Rojas" y "Compañía de destacamento del arsenal San Lorenzo" los destacamentos a formarse en los citados arsenales.

—Se ha ordenado el siguiente pase: A su anterior situación de retiro, el teniente Martín Salinas Gómez.

NOTICIAS VARIAS

Caja de Conversión—Sobre las emisiones

Por diversos conductos nos llegó la noticia de que el directorio de la Caja de Conversión estaba dispuesto a presentar la renuncia en caso de que se llegara a la emisión, para la cual quedaría facultado el Poder Ejecutivo si se sancionase el convenio relativo al crédito a los países aliados en la forma en que lo aprobó la Cámara de Diputados.

La noticia es exacta, aunque por su naturaleza no fué posible confirmarla, y la actitud citada sería la resultante del estudio realizado por ese Directorio, para el caso de que se llegaran a sacrificar las leyes en que descansa la Caja de Conversión, implantando un régimen monetario contrario al progreso comercial del país.

Era propósito del directorio renunciar en seguida que el Senado aprueba ese despacho, pero después quedó aplazado para cuando el Poder Ejecutivo, usando de la facultad conferida por el convenio y la ley respectiva, hiciese efectiva la emisión.

Disposiciones sobre inmigración

El embajador de España se ha dirigido al Ministerio de Relaciones Exteriores para solicitar que no sean aplicadas las disposiciones del decreto del 16 de enero del corriente año, por el cual se restablecen las medidas dispuestas por las resoluciones gubernativas de abril y octubre de 1916. Como se sabe, estos decretos imponen a los inmigrantes de ultramar para entrar al país la obligación de proveerse de certificados en su país de origen, que atestiguen su buena conducta durante los 10 años anteriores a su venida al país.

Doctor Víctor Melcior Farré

Procedente de Barcelona llegará hoy a esta capital el doctor Víctor Melcior Farré, académico, por premio, de las reales academias de medicina de Madrid y Barcelona. El doctor Farré, cuya actuación ha sido destacada en Barcelona, donde reside desde hace años, se ha distinguido por sus estudios médico-psicológicos y sus campañas de profiláxis social, siendo autor de diversas publicaciones de importancia científica.

El doctor Farré será nuestro huésped por algún tiempo y piensa dar en su breve estada, algunas conferencias, en dos de las cuales disertará acerca de "la degeneración y regeneración de la raza", y "el arte como encanto de la vida y lazo de unión humana".

El telégrafo a Bolivia

Ayer hizo saber la dirección de telégrafos que habían quedado interrumpidas las comunicaciones con Bolivia. Sin embargo, tenemos un telegrama recibido ayer de La Paz, en el cual la dirección del diario "El Tiempo", de aquella capital, afirma que hace quince días no recibe un solo despacho fechado en Buenos Aires, a pesar de que han sido entregados despachos para su trasmisión casi todos los días.

Ministro del Interior

En la subsecretaría del Ministerio del Interior se ha recibido un telegrama procedente de Mendoza, en el cual se informa que el titular de dicho departamento partió ayer de dicha provincia, con destino a esta capital.

Postergación de una asamblea de constitución

La asamblea constitutiva de la Sociedad Pomológica Argentina, que debía realizarse esta tarde a las 5, en los salones de la Sociedad Rural Argentina, ha sido trasferida para el viernes 21 del corriente a la misma hora y en el local de esa institución, Sarmiento 834.

EL DIA SOCIAL

MAR DEL PLATA

(Por telégrafo, jueves 13)

Muy concurrido estuvo esta tarde el concierto realizado en el Club. El cuarteto del Club Mar del Plata ejecutó un buen programa.

Entre la concurrencia, vimos a las señoras:

Adela Ayerza de Agote, Lola Molina de Bermejo, María O'Connor de Guerrero, Sofía Moore de García, Elisa Seeber de Martínez, Josefina Pirán de Basualdo de Ferrer, María Dufaurg de Storn, Delfina Caprile de Klappenbach, Lidia Cabral de Cobo, Lucrecia de la Torre de Obligado, Alicia O'Connor de Ruiz Guiñazú, Elena Méndez de Carrasco, Esther Marín de Beazley, María Gómez de Brian, María Quintana de Uriburu, María Luisa Vernet de Castro Ameyra, María Ayerza de Peró, Elena Caizo de Gómez, señora de Jara, Beatriz Fellberg de Acevedo, Clotilde Hita de Etcheparеborda, Carolina Vallet de Gandolfo, Silvia Casado de Goñi, Ana Huergo de Carlés.

Señoritas: Lila Bermejo, María Clotilde Etcheparеborda, Elena López, Julieta y Esther Gandolfo, María Elena y Lía García Montier, Lucrecia Gowland, Mercedes y Enriqueta Olaechea Alcorta, María Elisa y Celia Martínez Seeber, Amatilde Molina, Josefina Ferrer Pirán, Marta Molina, María Delfina Klappembach, María Lidia Cobo Ocantos, María y Adela de la Torre, Ana María Flores Pirán, María Rosa y María Inés Carrasco, Julieta O'Connor, Josefina Solé, Elena Carvalho, señoritas de Jara, Lía Molina, Ivonne Delor, Ermelina Chapar, María Castilda y Elena Goñi.

—Se ausentaron para ésa el señor Eduardo Castro y su hija Elena Etelvina.

—Llegaron el señor José María Aubone y el señor Emilio Silva, su señora Lucila Lahitou Istueta y sus hijas.

—El señor Carlos Unzué invitó esta mañana a almorzar en el muelle "Lavorante" a un grupo de personas de su amistad.

Eran comensales las señoras:

Mercedes Unzué de Quintana, Marta Unzué de Blaquier, Mercedes Quintana de Santamarina, Agustina Constanzó de Malaver, Josefina Unzué de Cobo, señoritas: María Luisa Salas, Mercedes Peña Unzué, Elena Aldao Unzué, María Luisa Constanzó, Mercedes y Clara Anchorena de Cobo, y señores, Alejandro Madero, Alberto Malaver, Alfredo Peña Unzué, Wenceslao Paunero, Manuel Jorge Acosta y Manuel Quintana (hijo).

—Se ausentaron a ésa el señor Eduardo Zuberbuhler y su señora Juana María Barretto.

—El 20 saldrán el doctor José Bernabé Martínez y familia, Eliseo B García y familia.

—El lunes próximo se irán las señoras Dámasa Sáenz Valiente de Barretto y familia, el doctor Francisco Beazley y señora y la familia de Mac Nab.

—En el Golf se disputó esta tarde en un "Mixed Foursome" el premio "N. Scott", resultando ganadores la señorita Celia Cano y el señor H. A. Roberts, con 74 tantos. Intervinieron en el partido las siguientes parejas:

Margarita Kenney y J. C. Murphy, señora de Kenney y J. B. Kenney, Sofía Cranwell y Luis González Guerrico, Carmen Zuberbühler y Carlos Gregoric Zuberbühler, María Elena Green de del Solar Dorrego y Alberto del Solar Dorrego, Olivia Nelson y Federico Madero, May Nelson de O'Farrell y L. Halahan, María Teresa Obarrio y Manuel González Guerrico; señora de Brown y J. A. Brown, May Ballesty y A. Sansinena, Valentina Sáenz Valiente y Ricardo C. Cranwell, Mercedes Bosch Marín y Constantino Reybaud Roca, Ana María Green y Luis M. Ocampo, María Raquel Cárdenas y J. C. Guerrero.

—Presión atmosférica, 762.4; temperatura, ocho de la mañana 18.5; dos de la tarde, 22.3; ocho de la noche 17. Máxima del día, 25.4. Viento: NO., 1. Lulvia, 4.

DIPLOMATICAS — Parte hoy a bordo del "Reina Victoria Eugenia" el ex agregado militar a la embajada de España, coronel Sebastián Ramos y Serrano, que ha sido designado jefe de estado mayor de la capitanía de Canarias.

Despedirán al señor Ramos y Serrano sus numerosos amigos y colegas del ejército argentino.

—Ayer fué servido el almuerzo con que el ministro de Francia y su esposa, la señora Gaussen, obsequiaban al general Paúl Clement.

—En el vapor "Darro" partirán hoy para Río de Janeiro el ministro del Uruguay en el Brasil, doctor Bernárdez, y familia.

DEMOSTRACIONES—El doctor Manuel Moyano ofreció ayer un almuerzo en el Jockey Club a los doctores Rafael Núñez y Jerónimo del Barco, gobernador y vicegobernador electos de Córdoba.

Asistieron a esta demostración, además de los obsequiados, los doctores José A. Frías, Castaño, senador Mabrán, Horacio Calderón, Silgueira, Cárcano, Carlos A. Torres Smit, diputado Agote, Eduardo Crespo, señor Wythes, doctor Farini, señor Fernando Guerrico, señor Tornquist, señor Eddy y doctor A. Gandolfo.

DESDE SAN MARTIN — Ha despertado entusiasmo el anuncio del baile de beneficencia que, bajo los auspicios del Taller Unión y Caridad, se realizará mañana en los salones del Club Español de esta localidad.

La comisión ha recibido ya muchos pedidos de invitaciones, pudiendo formularse éstas en casa de la presidenta de la comisión, calle Buenos Aires 177, San Martín.

De la confitería se ha hecho cargo una comisión de señoras, pudiendo augurarse al baile organizado por el Taller Unión y Caridad un éxito tan completo como el de las otras fiestas dadas en su beneficio.

VIAJEROS — Llegadas. De Montevideo, el ingeniero Carlos E. Velar de

NECROLOGIA — Falleció ayer el señor Santiago Villalobos, caballero español muy vinculado en la colectividad española de Buenos Aires. Sus restos serán hoy inhumados en el cementerio del Norte, a las 10.30 a. m.

—Hoy se realizará en la iglesia de San Miguel el funeral por el alma de la señora Clara del Valle de Iturburu.

—A las 10.30 a. m. de hoy será rezado un funeral en la capilla de las Victorias por el alma de la señorita María Alcira Zeballos, fallecida el 4 de marzo de 1918.

—A las 11 a. m. serán hoy trasladados al cementerio de la Recoleta, desde el desembarcadero de la dársena Norte, los restos del señor Miguel Escalada, fallecido el año pasado en Génova y traídos a ésta en el "Tomaso di Savoia".

—Mañana se realizarán misas por el alma de la señora Modesta Panthou de Gowland, a las 11 a. m., en la iglesia de San Miguel Arcángel.

ARTE Y TEATRO

Nueva compañía nacional — Bajo la dirección artística del autor J. González Castillo, iniciará hoy sus representaciones, en el teatro Boedo, una nueva compañía argentina, de la cual forman parte, entre otros, los siguientes artistas:

Actrices: Julia Alonso, Leonecia Borda, Cristina Garrido, Lidia Gómez, Amalia Lamadrid, Juana La Rosa, Josefa Lanaro, Celia Lanaro, Julia Poliche, Pilar Padín, Alice Quesada y Aída L. Viera; actores: José Arias, Eliseo Cordido, Francisco Cardelli, José Calandria, Horacio González, Juan García, Alfredo Lanaro, Vicente Orlando, Fernando Poliche, Nicolás Paradiso, Luis Vignori y Pedro Zanetta.

Música para el pueblo — El personal de la banda de música municipal goza desde ayer de una licencia de diez días. El conjunto reanudará sus audiciones con un concierto, que será el octavo de la temporada, y que se efectuará el domingo 23 del corriente en el estadio de la Sociedad Rural, en Palermo.

Nuevo — Esta noche inaugura su temporada de invierno la compañía Orfilia Rico-Pablo Podestá con dos estrenos del señor Ricardo Hicken: "Un desafío" y la comedia dramática en tres actos "La fiera dormida".

Politeama — El sábado 22 del corriente reaparecerá en este teatro la compañía rusa de bailes clásicos dirigida por Jan Kawéski.

Esmeralda — La compañía nacional Rivera-De Rosas, se presenta esta noche con el siguiente programa: "El comisario de la 21", "Je sais tout" y el estreno del vodevil en tres cuadros "El cortador de señoras".

Nacional — En la segunda sección se estrenará esta noche un sainete de los señores Rada titulado "El ladrón de gallinas".

NOTICIAS DE POLICIA

EN LA SECCION 36ª

HERIDO GRAVE

Sostuvieron ayer un altercado en la casa Salcedo 3830, los habitantes de la misma, Antonio Naranjo y Ramón García. En circunstancias en que ambos se iban a las manos, un hijo de García, de nombre Francisco, de 14 años de edad, intervino en la cuestión y con un cuchillo infirió dos puñaladas a Naranjo, hiriéndolo de gravedad en el costado izquierdo.

Antes de que intervinieran los agentes de facción el heridor se dió a la fuga, no habiendo podido aún la policía conocer su paradero.

La víctima fué enviada al hospital Ramos Mejía.

EN LA JUSTICIA DE INSTRUCCION

Diversas informaciones

El juez de instrucción doctor Irigoyen, por la secretaría que está a cargo del doctor Ibáñez, dictó un auto de prisión preventiva contra Lorenzo Delera, quien, según se recordará, el 7 del mes actual asesinó al oficial inspector de la comisaría 14.a, Rodolfo Arriarán, e hirió al oficial de justicia de la misma sección Juan B. Milovich. De este suceso nos ocupamos detenidamente en su debida oportunidad.

—Por la secretaría que atiende el doctor Vera, el juez de instrucción doctor Del Campillo dictó un auto de sobreseimiento definitivo en favor del agente de la comisaría 34.a, Antonio Scardaccione, autor de la muerte de José Baldomero Pérez y de las heridas que sufrió Juan Masseroni.

El juez considera que el agente nombrado hizo varios disparos contra Pérez en legítima defensa, pues éste, al ser detenido en razón de que había burlado una intimación del agente, apuntó con un revólver contra éste.

Masseroni fué herido accidentalmente por uno de los proyectiles disparados por el vigilante, y por lo tanto, tampoco encuentra responsabilidad alguna en este caso.

—En el juzgado de instrucción a cargo del doctor Luna Olmos se recibió un exhorto del juez letrado de Santa Cruz, quien solicita se efectúen en esta ciudad algunas diligencias que se vinculan con el complot que se llevó a término para facilitar la evasión, del presidio de Ushuaia, del anarquista Simón Radowisky, autor de la muerte del jefe de policía coronel Falcón, y de su secretario, señor Lartigau.

SUCESO A ESCLARECER

Anteanoche, poco después de las 10, se sintieron varias detonaciones de arma de fuego, que partían de un terreno baldío ubicado en las calles Cabrera y Bompland. Al concurrir los agentes de servicio en las inmediaciones, seis individuos que reñían en el paraje indicado desaparecieron en distintas direcciones.

En la inspección ocular efectuada por la policía en el lugar del suceso se comprobó la existencia de un reguero de sangre que desaparece a pocas cuadras de distancia. Fué hallado también un revólver manchado con sangre, lo que hace suponer que alguno de los contrincantes resultó herido.

SECCION TRAFICO

El comisario que está a cargo de la sección tráfico de la policía, dirigió una nota a la jefatura de esta repartición, para solicitarle que dicha dependencia sea provista de algunos elementos de locomoción que se consideran indispensables para el buen cumplimiento de sus funciones.

Dada la naturaleza del pedido y considerando la jefatura que está encuadrado dentro de las necesidades de la sección aludida, el señor González se dirigió al Ministerio del Interior para someter a su consideración la solicitud a que nos referimos.

INSTRUCCION PUBLICA

Nombramientos y pases de maestros — Se han dado las siguientes resoluciones sobre nombramientos y pases de maestros:

Nombramientos. Provincia de Buenos Aires: escuela 20, auxiliar, Rosa R. Costa; 23, auxiliar, Estela Ríos Mansilla; 23, ayudante, Armando Borrasca; 80, auxiliar Imenda Romero; 91, auxiliar, Elena Magnasco; 128, auxiliar, Otilia Otero; 65, auxiliar, Raúl A. Meñices.

Provincia de Córdoba: escuela 61, auxiliar, Irene Laurencena.

Provincia de La Rioja: escuela 19, auxiliares, Ramona F. de Gordillo y Cándida Zárate; 23 auxiliares, Pedro Urquera y Justa Aloise; 108, auxiliar, Ana F. Romero.

Provincia de San Luis: escuela 136, auxiliar, Juan N. Jofré; 226, directora, Dolores Ojeda de Suárez.

Provincia de Santa Fe: escuela 8, ayudante, Alberto Covicotti; 18, auxiliar, Luisa Pezzi de Luján; 182, auxiliar, Juan Primi.

Provincia de Santiago del Estero: escuela 46, director, Juan Carlos Frías; 218, ayudante, Inocencio R. Paz.

Para las escuelas nacionales que se indican a continuación se ha nombrado el siguiente personal, en el territorio de Formosa: escuela 3, maestra de cuarta categoría, Máxima G. de Bermúdez; 8, maestro de cuarta categoría, L. Douglass Drew; 8, maestro de cuarta categoría, Rafael Lamberti; 14, maestra de cuarta categoría, Julia A. de Masferrer; 15, directora, Angela Peralta; 18, maestros de tercera categoría, Oscar Ramos y Pablo G. Báez; 19, maestras de tercera categoría, Argentina Valenzuela de Gutiérrez y María J. Zaporiti.

Chaco: escuela 19, Puerto Bermejo, maestra de tercera categoría, Leticia V. Arce; 20, director, Miguel Villafañe; de Pozo Cercado (Formosa), director y maestra, Ramón G. Pérez y Rosario B. S. de Pérez, respectivamente; de El Chorro (Formosa), director, Deodoro J. Cerda Delgado.

Escuela ambulante, con estaciones en Sol. Argentino y Fortín Desmonte (Formosa), director, Carlos A. Cerda Delgado; escuela 22, de Laguna Blanca, maestro de tercera categoría, Antonio Moreno; 38, Presidente Roca, maestros de tercera categoría Emma Santtia y Domingo R. Gaona Lotero.

El Consejo ha concedido también gran número de pases de maestros propuestos por la inspección técnica general, en los distritos 2.o, 4.o, 5.o, 6.o, 8.o, 9.o, 10.o, 11.o, 12.o, 13.o, 14.o, 15.o, 16.o, 17.o, 18.o, 19.o y 20.o

Pago de haberes — Los sueldos del personal y demás gastos de las escuelas primarias de la capital, por el mes de febrero último, se pagarán hoy: de 8 a 11 a. m., consejos del 1 al 14; de 1 a 3 p. m., consejos del 15 al 20, y escuelas de niños débiles.

Los de escuelas militares, mañana, de 9 a 11 a. m.

PROVINCIA DE SANTA FE

ADMINISTRACION PROVINCIAL

Reparación de un camino

Santa Fe, marzo 13—El ministerio de Hacienda aprobó los planos y presupuestos de las obras de reparación del camino de acceso al puente del Arroyo Vinal, próximo a Esperanza.

Pago de jubilaciones y pensiones provinciales

Rosario, marzo 13 — Se anuncia que en estos días se pagarán tres meses atrasados a los jubilados y pensionados de la provincia.

La noticia ha causado buen efecto entre los interesados; pero éstos no han desistido de su propósito de realizar un acto público de protesta por las demoras a que los tiene sometidos el gobierno.

Remoción del personal de policía

Santa Fe, marzo 13 — El Poder Ejecutivo continúa removiendo a miembros del personal de policía de los departamentos del Sur, de quienes se sabe que simpatizan con la fracción política que preside el señor Elizalde.

INSTRUCCION PUBLICA

Proyecto de la Unión del Magisterio

Rosario, marzo 13 — La sociedad Unión del Magisterio ha hecho conocer el proyecto que remitió al Poder Ejecutivo, para que éste, a su vez, lo remitiera a la legislatura, relacionado con los nombramientos, ascensos, estabilidad y bonificación del magisterio dentro de la provincia.

Se asegura que el Poder Ejecutivo presta su apoyo a dicho proyecto.

Pago de sueldos a los maestros

Santa Fe, marzo 13 — El consejo de educación giró a Rosario la suma de 105.000 pesos, para pagar sus sueldos por enero último a los maestros de esa sección.

El consejo continúa en la tarea de reorganizar el personal de las demás secciones.

Los nombramientos de maestros

Santa Fe, marzo 13 — Hoy se entrevistó con el ministro de Hacienda la comisión de la Asociación Gremial de Maestros, para pedirle que no haga los nombramientos propuestos por el consejo de educación hasta que la asociación mencionada le presente elementos de juicio respecto de esas designaciones.

El ministro accedió al pedido.

MOVIMIENTO POLITICO

Unión Democrática Cristiana

Rosario, marzo 13 — El centro José Tonielo, perteneciente a la Unión Democrática Cristiana, efectuará conferencias de propaganda los días 15 y 23 del corriente.

Partido Demócrata

Santa Fe, marzo 13 — El sábado próximo saldrá para Buenos Aires la comisión designada al efecto por el comité departamental del partido Demócrata Progresista, a fin de cambiar ideas con los dirigentes del partido, que están en ésa, sobre la reorganización del mismo en el Norte de esta provincia.

ROSARIO

EL DIA SOCIAL

Rosario, marzo 13—La asociación de Damas francesas ofrecerá el martes próximo un te a la esposa del cónsul de Francia en ésta, en el Club Francés.

—La compañía italiana de opereta que actúa en el teatro Colón, dará el próximo lunes una función en beneficio de la sala de maternidad del hospital Rosario.

—El próximo sábado se oficiará un funeral en la iglesia matriz, en memoria de la señora Herminia Lucero de Defranqui, fallecida recientemente.

MUNICIPALES

Concejo deliberante

Rosario, marzo 13—Mañana se reunirá el concejo deliberante.

Se anuncia que algunos concejales presentarán diversos proyectos y minutas.

Los artículos de consumo

Rosario, marzo 13—La comisión que designó el concejo deliberante para que estudiara la forma de abaratar el precio de los artículos de primera necesidad se entrevistó con el intendente municipal, con quien los miembros de aquélla conversaron sobre el mencionado asunto.

JUDICIALES

Sobreseimientos confirmados

Rosario, marzo 13—La Cámara de Apelaciones confirmó los sobreseimientos dictados en los siguientes procesos:

Manuel Escudero, por violación; José Mansilla, Eduardo Antonio Pecoraro y otros, por lesiones; Maximiliano Domínguez, por hurto; Pedro Fernández, por lesiones; María Serafina Jaime, Manuel Fernández y otro, por hurto.

Sobreseimiento definitivo

Rosario, marzo 13—Se sobreseyó definitivamente en el proceso seguido contra Pablo Amblard, por el homicidio a Luis Rodríguez.

DIVERSAS INFORMACIONES

Centro de Jubilados y Pensionados de la Provincia

Rosario, marzo 13 — En la última asamblea efectuada por el Centro de Jubilados y Pensionados de la Provincia, en ésta, fué reelegido presidente del mismo, por el año en curso, el señor Silverio Lucero.

El precio mínimo del maíz

Rosario, marzo 13 — El mercado a término de ésta se ha adherido a las gestiones que se realizan en ésa a fin de conseguir la modificación de la cláusula del convenio sobre venta de la cosecha, en lo que respecta al precio mínimo del maíz.

NOTICIAS UNIVERSITARIAS

FACULTAD DE AGRONOMIA Y VETERINARIA

Reunión del consejo directivo

DIVERSAS RESOLUCIONES

El consejo directivo de la Facultad de Agronomía y Veterinaria celebró una sesión ayer y resolvió que los exámenes complementarios de marzo se realicen del 21 al 31 del corriente mes, y que la apertura oficial de los cursos se efectuará el 1.o de abril próximo.

Se acordó asimismo pasar a la comisión de enseñanza el proyecto de ordenanza presentado por el consejero Marotta, referente a la inauguración de los cursos en acto solemne.

Por indicación del decano se confirmaron las distintas comisiones del consejo, en atención de que ellas fueron designadas en noviembre del año próximo pasado, de acuerdo con el estatuto universitario reformado. Se dió cuenta de haberse nombrado una comisión compuesta por el doctor Justo, ingeniero Selva e ingeniero Casares, para que dictaminen sobre el proyecto del consejero Marotta, sobre reformas del artículo 77 del estatuto. Se nombró a los doctores Montanari, Conti e ingeniero Rognoni para que intervengan en las experiencias del señor Levillier. Se dió lectura, por último, de diversas comunicaciones recibidas, y entre ellas una nota del rector de la Universidad, autorizando al decano para invertir los sobrantes y productos de la Facultad en obras y reparaciones.

FEDERACION UNIVERSITARIA DE BUENOS AIRES

El conflicto de la escuela de Comercio Sur

La junta directiva de la Federación Universitaria de Buenos Aires, en sesión celebrada ayer, con el objeto de tratar el asunto suscitado por los alumnos de la escuela de comercio Sur, resolvió lo siguiente:

"Declarar que la razón y la justicia en el presente conflicto está de parte de los estudiantes en huelga, que aun en el nuevo curso escolar son la mayoría y representan, según lo comprueban certificados de la misma escuela, los mejores alumnos de la casa.

"Protestar por la intervención que ha dado el director de la Escuela Superior de Comercio Sur a la sección Orden Social, de la policía de la capital, acusando a los alumnos de anarquistas peligrosos, sin ser esto inconveniente para que después les permita matricularse en la escuela.

"Pedir al Poder Ejecutivo Nacional la separación del director, y el nombramiento de un interventor con amplios poderes para curar al establecimiento de los vicios de organización que lo minan.

"Felicitar a los estudiantes huelguistas por la cordura y tesón demostrados en la defensa de sus derechos.

"Invitar a los estudiantes de los colegios nacionales, escuelas normales, comerciales e industriales a constituir la federación de la enseñanza secundaria de Buenos Aires.

"La Federación ha resuelto, además, en vista de la no existencia de un organismo estudiantil que pueda encarar la defensa de los intereses del numeroso gremio de los estudiantes de institutos secundarios y teniendo en trámite actualmente, por especial pedido de las dos partes, el estudio del conflicto de la Escuela Superior de Comercio Sur, invitar a los estudiantes de todos los colegios nacionales, escuelas normales, comerciales e industriales a enviar dos delegados por cada instituto a una reunión previa, que se celebrará en el local de la Federación Universitaria de la capital, calle Corrientes 2038, el jueves 20 del corriente, a las 5 p. m., a los efectos de cambiar ideas para la constitución uniforme de los diversos centros estudiantiles.

"Se formularán las bases de la Federación de los estudiantes secundarios de la capital.

"Y se tomarán, por último, las medidas necesarias contra los que se atribuyen indebidamente la representación de los estudiantes de enseñanza secundaria".

Facultad de Derecho

INAUGURACION DE LOS CURSOS

Mañana, a las 10 a. m., tendrá efecto la solemne inauguración de los cursos de la Facultad de Derecho y Ciencias Sociales, de acuerdo con la fecha que fijan los estatutos.

Han sido invitados a concurrir al acto el rector de la Universidad, los consejeros, académicos y profesores, por nota especial, y se ha hecho extensiva la invitación a los alumnos y al público.

El decano doctor Estanislao S. Zeballos pronunciará un discurso inaugural, en que estudiará la reforma universitaria en relación a los intereses de la Facultad.

El consejo directivo celebrará una sesión, en seguida, para tratar la ordenanza de exámenes proyectada por la comisión de enseñanza, y asimismo los programas definitivos para 1919.

PRIMERA INSCRIPCION

Los alumnos que han satisfecho la primera inscripción, y, además, derechos de exámenes, deben pasar por la secretaría de la Facultad, a fin de retirar la boleta de pago de los trabajos prácticos.

LISTA DE EXAMENES

Desde hoy se encuentran expuestas en el claustro de la Facultad las listas para los próximos exámenes. Las reclamaciones se atenderán de 9 a 12 m. y de 4 a 6 p. m.

Facultad de Filosofía y Letras

EXAMENES DE INGRESO

Los exámenes de ingreso en esta Facultad se realizarán mañana a las 9 a. m. Los examinandos que no han retirado su boleta de pago, deben hacerlo hoy de 9 a 11 de la mañana, en la secretaría de la Facultad. Las inscripciones se recibirán también a la misma hora.

REUNION DE MESAS

Esta tarde, a las 4, se reunirán las siguientes comisiones examinadoras: historia de la filosofía, ética y metafísica, psicología (segundo curso), historia de América, historia de las civilizaciones.

Facultad de Ciencias Económicas

REUNION DE MESAS

Esta tarde, a las 5, se reunirán en la Facultad de Ciencias Económicas las siguientes comisiones examinadoras: Bancos, legislación consular, geografía económica nacional (segunda parte), régimen agrario y legislación comercial (primera parte).

INVESTIGACION SOBRE SEGURO SOCIAL

Esta mañana, a las 8.40, deben presentarse en esta Facultad los alumnos inscriptos en el seminario de seguro social.

Facultad de Medicina

EXAMEN DE INGRESO

Esta mañana, a las 9.30, se reunirán los aspirantes a ingresar en la Facultad de Medicina, en el salón de actos públicos de LA PRENSA.

Asimismo, a las 5.30 p. m., en el local de la calle Paraná 555, se reunirán estos mismos estudiantes con sus padres, con objeto de informarles sobre la marcha de sus gestiones.

OBSERVACIONES METEOROLOGICAS

Instalación especial de LA PRENSA

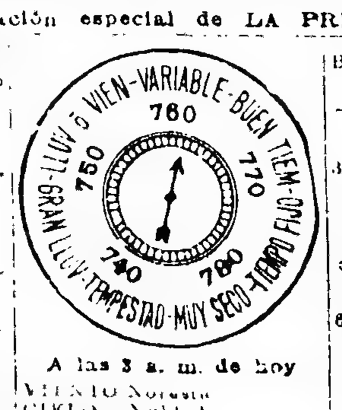

Termómetro		Barómetro	
A las 3 a. m. hoy	2_.5	A las 3 a. m. hoy	76_.0
Ayer 8 a. m.	19.6	Ayer 8 a. m.	761.0
12 m.	28.0	12 m.	761.0
3 p. m.	32.0	6 p. m.	761.0
12 p. m.	18.5	12 p. m.	761.5

A las 3 a. m. de hoy

VIENTO	Noreste	
CIELO	Nublado	
SOL	Sale	5.54 a. m.
	Se pone	5.55 p. m.
LUNA	Sale	3.41 p. m.
	Se pone	2.3_ a. m.

Débil viento del NE. sopló durante el día de ayer, e hizo que se advirtiera un poco de humedad en el ambiente.

El termómetro experimentó un ascenso; el barómetro permaneció sin cambios.

Dirección del viento, NE., con una velocidad de 5 kilómetros por hora. A las 12 de la noche soplaba viento SE.

Humedad, 81.

Temperatura del día 13 del año anterior, máxima 25 grados; mínima 20 6.

Observatorio astronómico de La Plata. Datos de las 7 a. m.: presión atmosférica a cero grado y al nivel del mar, 764.22 mm.; temperatura, 19.7; humedad relativa, 93 o|o; tensión del vapor de agua, 16.05 mm.; viento: dirección NE., velocidad por hora, 6 kilómetros.

Datos de las 2 p. m.: presión atmosférica a cero grado y al nivel del mar, 763.27 mm.; temperatura, 24.8; humedad relativa, 76 o|o; tensión del vapor de agua, 17.37 mm.; viento: dirección NO., velocidad por hora, 7 kilómetros.

PROVINCIA DE BUENOS AIRES

LAS FINANZAS ESCOLARES

Cesantías en masa del personal

Fundado en la situación por que atraviesa el tesoro escolar, consecuencia de una serie de causas a cual más irregulares, el director general de escuelas ha resuelto declarar cesantes a gran cantidad de maestros, por insuficiencia de recursos para mantener ese personal.

Ese decreto del director de escuelas, dice así:

Considerando de buena administración encuadrar los gastos de la institución escolar a los recursos presupuestos, y en vista de la situación financiera en que se encuentra la dirección general de escuelas, teniendo en cuenta que existen cargos que no están previstos en los renglones de la ley de cálculo de gastos y recursos y con el propósito de procurar una solución a la economía escolar, se resuelve:

Declarar cesante a todo el personal con comisiones especiales y encargados de la enseñanza de música, labores y dibujo que prestan servicios en la provincia.

Declarar cesante a todas las vicedirectoras de escuelas nombradas en virtud del agregado reglamentario de fecha 20 de marzo de 1918.

Declarar cesantes a todas las vicedirectoras adscriptas a escuelas privadas, lo mismo que a todo el personal que está actualmente en disponibilidad con goce de sueldo.

Declarar cesantes a todas las maestras de sueldo, al personal íntegro de la escuela normal de maestros rurales, de Claypole.

Notificar a la inspección general que deberá preparar una lista del personal declarado cesante para que, por intermedio del cuerpo de inspectores, se manifieste a las autoridades de los distritos escolares que, con absoluta preferencia, se llenarán las vacantes que se produzcan con el personal referido.

Este decreto será puesto en vigor desde el primero de abril próximo.

EL CAMINO A BAHIA BLANCA

Con motivo del viaje del gobernador a Hinojo, partido de Olavarría, para inaugurar las obras del camino macadanizado a Bahía Blanca, se ha preparado en aquel punto, el siguiente programa de recepción:

Domingo: a las 8 a. m., la banda de música recorrerá las calles de la población; 8.45 a. m., reunión de la comisión de fiestas y pueblo, para recibir al gobernador y su comitiva; 9.30 a. m., reunión en el palco oficial de la comisión y de las altas autoridades de la provincia; discurso del ministro de Obras Públicas; discurso del presidente de la comisión; 11 a. m., almuerzo popular en el local de las fiestas; 2 p. m., corrida de sortijas con premios de 100 pesos donados por los ministros de Obras Públicas y Hacienda; bailes populares; 5 p. m., visita a Sierra Chica.

Azul, marzo 13—Muchos vecinos asistirán a la colocación de la piedra fundamental del gran camino carretero del Sur, en Hinojo. Concurrirán especialmente los miembros del Touring Club Argentino.

EN LOS MUNICIPIOS

Sanción del presupuesto municipal de Morón

Morón, marzo 13 — En la sesión de anoche terminó de tratar el presupuesto el concejo deliberante. Ha introducido rebajas en los sueldos de casi un 20 por ciento, lo que, al subsistir originaría el retiro de algunos servidores de esa comuna. Por ejemplo, a un mecánico que ganaba cien pesos, se asigna ahora sesenta y cinco pesos, mientras que un peón gana setenta.

Sesión del concejo deliberante de General Pinto

General Pinto, marzo 13—Ayer celebró sesión el concejo deliberante con la presidencia de su titular señor Damián del Castillo. Fué aprobado el proyecto presentado por el intendente municipal por el que se destinan 5.000 pesos para proseguir las obras del templo parroquial.

Se resolvió tratar en la próxima sesión el cambio del actual sistema de alumbrado público por el eléctrico, así como la construcción de nichos en el cementerio y la habilitación de mataderos públicos.

Constitución del concejo deliberante de Balcarce

Balcarce, marzo 13 — Después de tres meses se consiguió, con el auxilio de la fuerza pública, el "quorum" necesario para que celebrara sesión el concejo deliberante, incorporándose los concejales suplentes Elisamburu y Azcárate, reemplazantes de los señores Nereo Crovetto y Cipriano Newton. Se tomaron además, algunas resoluciones importantes como la composición de ternas para jueces de paz y defensor de menores, formación de comisiones internas, etc.

Nombramientos en Las Conchas

Tigre (Las Conchas), marzo 13 — Han sido nombrados por el Poder Ejecutivo juez de paz el señor Fernando Zambelli, defensor de menores el señor Basilio Ugarte, y síndico fiscal el doctor Juan Carlos Garay.

CRONICA SOCIAL

(Información de La Plata)

ENLACES — Se ha concertado el enlace de la señorita Lucía Montoto con el teniente de granaderos Fernando Terrera. Con tal motivo los novios han sido muy felicitados por sus relaciones.

—En el domicilio de la familia de la novia será consagrado el 15 del corriente el enlace de la señorita Amelia Noseda con el señor Rafael Silva.

(De nuestros corresponsales, por telégrafo)

CORSOS DE FLORES — Quilmes, marzo 13 — Se ha constituído una comisión formada por el presidente, señor Alfredo Bernasconi, tesorero, señor Pedro Berbeni; secretario, señor Jesús Oliveri, y diez vocales, para organizar dos corsos de flores, a realizarse el sábado y domingo próximos, en la calle Rivadavia, desde Moreno hasta Sarmiento, en beneficio de la Sala de Primeros Auxilios.

Una banda de música amenizará las fiestas.

Cincuenta palcos han sido tomados ya por familias conocidas, reinando mucho entusiasmo en la ciudad por este corso.

Morón, marzo 13 — Bajo el exclusivo patrocinio de la sociedad Conferencia de San Vicente de Paúl, que tiene a su cargo el sostenimiento del hospital, se efectuará el domingo, por la noche, un corso de flores, con la galante cooperación de la comisión de caballeros que organiza las fiestas de carnaval.

La misma noche se hará la adjudicación de premios a automóviles, coches, comparsas, máscaras, etc.

REUNIONES SOCIALES — Lobos, marzo 13 — La fiesta realizada en el establecimiento La Candelaria, festejando el onomástico de la señora Rebeca del Mármol Piñero de Fraga, estuvo sumamente concurrida y animada.

ENLACES — Pergamino, marzo 13 —Se ha formalizado el compromiso matrimonial de la señorita Angélica Anolles con el señor Juan Lurrarte.

Las Heras, marzo 13—Se realizó hoy el enlace de la señorita Luisa Elena Amas con el señor Andrés F. Hernández. Fueron padrinos la señora Carmen G. de Hernández y el señor Martín Amas.

La ceremonia dió motivo a una lucida reunión social. Los desposados partieron para la capital federal.

DIVERSAS INFORMACIONES—Avellaneda, marzo 13 — Regresó de Banfield la señora Ramona M. de Estévez.

—De Monte Grande el señor Lino Landajo y su familia.

—Para Cacheuta el doctor Pedro Escudero.

—Para Bernal las señoritas Práxedes y Francisca González.

—Mejorado de su dolencia el señor Indalecio Cuadrado.

Pilar, marzo 13 — Se han ausentado para la capital las familias de los señores Nin Frías Barrenechea y la señora de Sanguinetti.

General Arenales, marzo 13 — Para Buenos Aires el señor Pedro J. H... [illegible]

NECROLOGIA — Lezama (Chascomús), marzo 13 — Falleció ayer el antiguo y estimado vecino señor Pedro Pedragosa, cuya desaparición es muy sentida en todo el partido.

VARIAS NOTICIAS

Caja Popular de Ahorros

En el sorteo de certificados efectuado ayer, resultaron premiados los números siguientes:

Con 20.000 pesos, el 18.220; con 2.000, el 16.689; con 1.000 pesos el 4.602, con 500 pesos, 7.158, 5.518, 3.511 y 21.900; con 250 pesos, 10.425, 25.632, 8.330, 7.134 y 30.866; con 100 pesos, 16.566, 20.014, 16.218, 3.555, 26.243, 14.386, 1.534, 24.389, 5.121 y 12.515.

VIALIDAD

Arreglo de caminos en General Arenales

General Arenales, marzo 13—El intendente, señor Ricardo Vacarezza, gestiona del Poder Ejecutivo el envío de dos cuadrillas para la reparación y conservación de caminos.

Mal estado del camino de Irala a Chacabuco

O'Brien (Bragado), marzo 13—Urge reparar el camino general de Irala a Chacabuco, que se encuentra intransitable.

MOVIMIENTO POLITICO

Partido Conservador

COMPOSICION DE LA MESA DIRECTIVA DE UN COMITE DE MATANZA.

El señor Juan Iturralde, vicepresidente primero del comité del partido Conservador que preside el doctor Eduardo Arana, en Matanza, nos manifiesta que su nombre ha sido incluído indebidamente en la lista de la mesa directiva del comité del mismo partido constituído en la nombrada localidad por el señor Alberto Barceló.

PREPARATIVOS ELECTORALES EN GENERAL VILLEGAS

General Villegas, marzo 13 — Los partidos políticos realizan activa propaganda para las elecciones del 30 del corriente. Concurrirán a ellas el partido Radical y la nueva fracción titulada Defensa Comunal.

Partido Radical

ECOS DE LA CONVENCION DE SAN NICOLAS — PROTESTA EN PERGAMINO.

Pergamino, marzo 13 — En la convención radical realizada en San Nicolás fueron designados candidatos a diputados provinciales por Pergamino, los doctores Carlos Lamarque y Pedro R. Torres, de los cuales este último renunció.

El hecho de darse el quinto puesto a los representantes de este pueblo originó una protesta de sus convencionales, quienes consideran que corresponde a Pergamino mayor preferencia, dada la importancia del partido.

CONFERENCIA Y MANIFESTACION EN EL TIGRE

Tigre (Las Conchas), marzo 13 — El domingo próximo, a las 4 p. m., se realizará en la plaza San Martín una conferencia cívica organizada por el comité Radical. Harán uso de la palabra en este acto los doctores Pedro Bonastre y Miguel del Rivero y los señores Julio César Urien y Amér Alberti, en representación de los comités de San Isidro y San Fernando, respectivamente.

Terminada la conferencia se organizará una manifestación, la que seguirá por Cazón hasta Liniers y volverá por el mismo trayecto hasta el local del comité, calle Mitre 426, frente a la estación del Central Argentino, donde se dará por terminada la reunión.

Preparativos electorales en Morón

Morón, marzo 13—Se ha constituído un comité denominado Unión Comunal Independiente, para tomar parte en las próximas elecciones municipales.

—El comité Radical se ha declarado en sesión permanente para activar los trabajos que le conciernen.

—Los conservadores también demuestran actividad en las dos fracciones en que está dividido el partido.

CRONICA POLICIAL

LADRONES EN DARRAGUEIRA

Tiroteo con la policía

Darragueira (Puán), marzo 13 — Continúan los robos en este pueblo, en forma alarmante.

El 7 del corriente, por la tarde, le fué sustraída al señor Emilio Guién una balija de mano que contenía algunos documentos de valor. Una hora más tarde, la policía halló la balija y parte de su contenido en las vías del ferrocarril.

El mismo día, a las 4.30 p. m., un desconocido intentó con amenazas hacerse entregar una suma de dinero en la casa de comercio de la firma Fernández Hermanos, pero fué puesto en fuga por el dueño y un empleado. En la estancia del señor Corbet fué robado un caballo que un peón había dejado atado a un poste.

Horas más tarde, el cabo del destacamento con un agente, sorprendió en las inmediaciones del paso a nivel, a dos individuos indicados como autores del robo de la balija al señor Guién, pero al darles la orden de arresto se desacataron contra la autoridad, y junto con seis u ocho compañeros intentaron desarmar al cabo y al agente. La policía, ante esa actitud se vió obligada a pedir la ayuda de varios vecinos que, armados, rodearon la garita del guardavías del ferrocarril, donde los desacatados se habían acantonado, armados también. Al repetírseles la orden de arresto, los presuntos ladrones y sus compañeros contestaron con una descarga cerrada entablándose un recio tiroteo entre ellos, y los vecinos que apoyaban a la policía.

Se cambiaron más de cien tiros, y resultó herido uno de los desacatados que fué detenido, secuestrándosele una pistola de doce tiros, en la que quedaban dos balas. Los demás aprovecharon la oscuridad y la confusión de la refriega para huir.

El vecindario pide insistentemente al corresponsal que LA PRENSA haga pública esta peligrosa situación, a fin de que la jefatura de policía se decida a dotar al destacamento local del personal necesario para mantener el orden y garantizar la propiedad.

LA POLICIA DE JUAREZ

Denuncia de un hecho grave

Juárez, marzo 13 — El comerciante señor César Nani, ha sido reducido a prisión y herido por el comisario con el sable, en el calabozo se le mantuvo con esposas la mayor parte de la noche.

Nani se ha dirigido en queja al gobernador y al ministro plenipotenciario de Italia.

Tiene una herida cortante y profunda en la mano derecha y varias equimosis en el rostro. A consecuencia del mal tratamiento sufrido se encuentra enfermo.

En la colectividad italiana ha sido desfavorablemente comentado este hecho y entre los miembros de la misma se han cambiado opiniones respecto a la mejor forma de concretar una protesta.

EN SALADILLO

Tentativa de homicidio y suicidio

Ayer, a las 6.30 a. m., en circunstancias en que Trinidad B. de Aguirre arreglaba un alambrado en su casa, en Saladillo, su vecino José Seguí, sin que mediara palabra le descerrajó un tiro de escopeta, hiriéndola en varias partes del cuerpo. Seguí, creyendo haberla muerto, se disparó un tiro de revólver, cuyo proyectil le penetró por el borde superior del maxilar, fracturándole el hueso, y salió por el pómulo derecho. En seguida, con un cuchillo se infirió dos heridas en el cuello.

La policía instruye el sumario respectivo con conocimiento de la justicia del crimen.

El jefe de policía

Después de una ausencia de varios días, el señor Emilio Solari reanudó ayer sus funciones de jefe de policía de la provincia.

TRIBUNALES

Sobre recurso de inaplicabilidad de ley

Procesados Juan Boniccelli y Carmen González de Costeri, por hurto, el juzgado número 1, en lo criminal y correccional de la capital, resolvió la causa absolviendo libremente al primero, por falta de prueba, y condenando a la segunda a catorce años de penitenciaría y accesorios de ley.

El defensor de la procesada dedujo [illegible] en la sentencia se violaba la doctrina legal relativa a las circunstancias atenuantes, infringiendo lo dispuesto en los artículos 5o. de la ley 4189 y 83 del Código Penal; b) en que se violaba la doctrina relativa a la prueba en materia penal; y c) en la errónea aplicación del art. 22, inciso b) del "hurto", ley 4189.

El alto tribunal al tomar en consideración el expresado recurso establece: que no es admisible la crítica formulada por el recurrente de no haberse considerado como atenuantes las alegadas por la defensa. La buena conducta de la procesada la Cámara resuelve que no está probada. La falta de antecedentes policiales tiene por objeto directo determinar la reinteración o la reincidencia.

Que el antecedente que se alega como atenuante, de haber obrado la prevenida bajo la influencia y amenaza de un amigo, constituye una cuestión de hecho resuelta por la Cámara en forma definitiva.

Que no existe tampoco la atenuante prevista por el artículo 83, inciso 5o. del Código Penal; la procesada no ha hecho nada de su parte por reparar el mal causado; como lo resuelve la Cámara, la recuperación de lo hurtado ha sido debido a las diligencias practicadas por la policía.

Por cuyos fundamentos y concordantes del dictamen del procurador general, resuelve desestimar el recurso de inaplicabilidad deducido, con costas.

Procurador de la Corte

El procurador general, doctor Ocampo, se adhiere a la opinión del fiscal de cámaras con respecto a que deben llevarse adelante los procedimientos en las causas de José B. Ortelli y José Basure.

—El mismo magistrado informó favorablemente en las solicitudes de gracia de Miguel Rodríguez, Lorenzo Huerto y Angel Negri, y en sentido negativo las de Leonor Gómez, Felipe o Julián Salaj o Hustig, José Mario Martínez, Francisco Rodríguez, Antonio Selber, Carmelo Antonio Soltelano y Salvador Tolomé.

Solicita que se declaren improcedentes los recursos deducidos en las causas de Julio Ranco, Florentino González y Julián Goyecoche.

Sorteo de profesionales

El juez doctor Molina Carranza, por la secretaría del señor Eduardo M. Ramos, sorteó al martillero Atilio J. Moroni para enajenar los bienes de la quiebra de don Juan Le Rose.

Reincorporación a la lista de martilleros

Ha sido reincorporado a la lista de martilleros el profesional Carlos Alberto Carranza, por haberse dejado sin efecto el sorteo que se efectuó a su favor el 27 de febrero último por el juzgado del doctor Aristegui, en el juicio Carnicero contra Perini.

Sobre una rehabilitación

El fiscal de lo civil y comercial, doctor Tolosa, ha dictaminado en el juicio de quiebra de don Cidalio Dubján, oponiéndose a la rehabilitación del fallido, en virtud de que, no obstante haber trascurrido el término de tres años desde la declaración de quiebra, esta no puede reputarse como casual—único caso en que el fallido que no hubiese tenido cartas de pago de sus acreedores puede ser rehabilitado después de haber cumplido dicho plazo, conforme a lo dispuesto por el artículo 148 de la ley de quiebras—porque del informe presentado por el síndico, resulta que el referido comerciante no ha llevado los libros en la forma que prescribe el Código de Comercio circunstancia que, atento a lo establecido por el inciso 10 del artículo 137 de la ley de quiebras, determina la culpa del mismo.

Termina diciendo que, debiendo el juzgado calificar la quiebra de culpable, por la causa expresada, y ordenar se remitan los antecedentes a la justicia del crimen, no procede, en consecuencia, la rehabilitación solicitada.

Tribunales de Mercedes — Provisión del juzgado vacante

Mercedes, marzo 13 — Por disposición de la Suprema Corte, el doctor Argañaraz atendió hoy el despacho del juzgado que estuvo a cargo del doctor Dellepiane.

DEPORTES

Partido de football en Pergamino

Pergamino, marzo 13 — El 16 del actual se jugará un partido de football entre el equipo Compañía Federal de Ferrocarriles en la provincia y el de igual categoría de Rosario, sección La Bajada.

DEPORTES

CARRERAS DE CABALLOS

HIPODROMO ARGENTINO

LA REUNION DE AYER

Resultados generales

Se caracterizó la reunión efectuada ayer en el Hipódromo Argentino por los resultados imprevistos en la mayoría de las pruebas disputadas.

Dos descalificaciones se produjeron en la primera carrera, reservada a los jockeys aprendices, corrieron once competidores.

Chanticleer fué una vez más el favorito del público. Conte tuvo a su cargo la dirección de la carrera, partiendo escoltado por Chanticleer, Palmerín II, Lastpool y Paterio.

En la recta pasó Chanticleer, y más adelante el caballo del stud Reyna. Cerca de la meta atacó por afuera Lastpool, dirigido por Cassino, y en rápidos avances se adjudicó el premio con facilidad. El segundo lugar en la llegada lo conquistó Paterio y el tercero Chanticleer.

El público quedó sorprendido con la victoria del pupilo del stud Tom Pouce, que en sus dos recientes presentaciones no entró en el placé, en las carreras ganadas por Amarrete y Armonioso.

Cinco potrillos de 2 años tomaron parte en el premio Clamor, sobre 1.000 metros.

Pescadito partió en la delantera, seguido desde cerca por Calavera y Duldul, que corría por la línea exterior. El potrillo del stud Armón, iba a destacarse, cuando le presentaron lucha Duldul y Calavera, venciendo fácilmente el primero, que en su anterior presentación, cuando hizo su estreno, fué segundo de Gallipoli. Calavera llegó segundo, delante de Pescadito y de Guilbert.

Al darse la señal de partida en la prueba para potrancas de 2 años, perdedoras, la potranca Profecía arrojó al suelo a su piloto el jockey aprendiz F. M. Cassino. Tardía, por el lado de afuera encabezó el pelotón, corriendo después Caronilla, La Morita y Fluke. La carrera se presentó indecisa hasta frente a las tribunas del "paddock", donde Fluke se empezó a destacar, y, algo exigida por su jockey, consiguió imponerse sobre Caronilla que entró segunda, delante de Tardía y La Morita.

Golden Tip y Jornalero solamente corrieron en la cuarta carrera, sobre 1.500 metros, por haber sufrido Zig Zag, que había sufrido un contratiempo, y de Monseñor II que no fué presentado. Golden Tip salió adelante y su contrario se colocó a más de un cuerpo a la expectativa.

Cuando volvieron al codo final Jornalero corría próximo al delantero, y su jockey fué a pasar por el lado interior en el momento en que el piloto del primero se recostaba a los palos. Más adelante, Golden Tip se abrió, desligándose de su enemigo para batirlo sin esfuerzo.

Crocus, gran favorito, venció en la quinta carrera, sobre la milla, a pesar de todas las mañas que demostró en el final.

Cuando partieron, Alcoy intentó disparar, pero Crocus forzando el tren, tomó resueltamente el primer puesto. En el tiro derecho se abrió corriendo cerca de la verja exterior, hasta trasponer la meta, separado por 1 y 1/4 cuerpos de Alcoy que entró segundo.

El piloto de Alcoy, M. Acosta, vuelto al pesaje, entabló una reclamación contra M. Lema, que dirigía a Crocus, sosteniendo que éste lo había obligado a abrirse en el recodo final, apartándose de su línea. Reunidos los comisarios, después de demorar un largo rato la confirmación del fallo, resolvieron, no hacer lugar a la reclamación.

Reñidamente disputado fué el final del premio "Armán", sobre 2.000 metros, donde Polly III corrió en la delantera, seguida de Gambia, Microbio, Infiel y más atrás Pomaré. A la altura del palo de los 1.400 metros, Infiel se destacó al frente del grupo, y al desembocar a la última recta Polly III recuperó sus posiciones. Pomaré atacó por afuera frente a las tribunas del "paddock", al mismo tiempo que Microbio y Satélite, lo imitaban en su avance. Después de una breve lucha, se consiguió vencer Pomaré, por medio pescuezo sobre Microbio que llegó segundo [illegible]

del día resultó el handicap "Grey Fox", sobre 1.200 metros, en el que fueron presentados ocho animales.

Betebé, gran favorito, tomó la punta, siguiéndole de cerca Farolera II y Jafet, Dinadia y Habano. Este frente a las tribunas empezó a avanzar, y al llegar al "paddock", tenía el triunfo asegurado, a pesar de que Farolera II, Betebé y Dinadia le disputaban el premio con encarnizamiento. Habano que fuera olvidado en las cotizaciones, obtuvo en el disco un pescuezo de ventaja sobre Farolera II que ocupó el segundo puesto.

Los ocho anotados corrieron en la última carrera, donde se produjo otra de las sorpresas de la tarde. El final fué impresionante, pues después que Turpín, que corría en la delantera, seguido de Pope empezó a ceder, avanzaron en reñidísima lucha Rey Mago, Pope, Lady Ada y Vogt, los que finalizaron en ese orden en el disco casi en una misma línea.

Resultados generales:

1.a carrera, 1.600 metros (para aprendices) — 1.o Lastpool, 3 años, 56 kilos, por The Whirlpool y Last Minute, del stud Tom Pouce (cuidador Rufino Culli, jockey F. M. Cassino, aprendiz, pesos 35.65 y 7.85; 2.o Paterio 56|55, pesos 4.15; 3.o Chanticleer 56, pesos 3.15; 4.o Precursor 56. No placé: Confite 56|55, Smolensko 56|55, Palmerín II 56|55, Semprún 56|55, Viva la Patria 56,55, Ligustro 56, Matraca 54|56. Ganada por medio cuerpo; del 2.o al 3.o, 2 cuerpos. Tiempo: 1'39" 3/5.

2.a carrera, 1.000 metros — 1.o Duldul, 2 años, 56 kilos, por Chambertin y Bayona del stud Carapachay (cuidador y jockey Celestino Fenucci), pesos 11.95 y 5.40; 2.o Calavera 56, pesos 6.40; 3.o Pescadito 56; 4.o Guilbert 56. No placé: Talele 56. Ganada por 1 y 3/4 cuerpos; del 2.o al 3.o, 1 y 1/4 cuerpos. Tiempo: 1".

3.a carrera, 1.000 metros — 1.a Fluke, 2 años, 56 kilos, por Craganour y Chiripa, del stud Los Yuyos (cuidador Vicente Pérez, jockey C. Fenucci), pesos 3.70 y 3.10; 2.a Caronilla 56, pesos 10.30; 3.a Tardía 56; 4.a La Morita 56. No placé: Basurita 56, Profecía 56|54 (con Tardía), no corrió por haber sido desmontado el jockey al largar. Ganada por 1 y 3/4 cuerpos; de la 2.a a la 3.a, un pescuezo. Tiempo: 1' 3/5.

4.a carrera, 1.500 metros — 1.o Jornalero, 3 años, 55 kilos, por Galloway y Morisma, del stud Los Sauces (cuidador Segundo Rodríguez, jockey R. Pelletier), pesos 4.20. Ganada por 2 cuerpos. Tiempo: 1'33" 1/5.

5.a carrera, 1.600 metros — 1.o Crocus, 4 años, 55 kilos, del stud Los Yuyos (cuidador Vicente Pérez, jockey M. Lema), pesos 3.55; 2.o Alcoy 56; 3.o Scraetho 44|42; 4.a Tolca 41. Ganada por 1 y 1/4 cuerpos; del 2.o al 3.o, medio pescuezo. Tiempo: 1'38".

6.a carrera, 2.000 metros — 1.a Pomaré, 4 años, 50 kilos, por Orange y Pomona, del stud Titán (cuidador Juan N. Casella, jockey D. Torterolo), pesos 9.25 y 2.80; 2.o Microbio 53|50, pesos 2.45; 3.o Satélite 60|58, pesos 2.85; 4.a Gambia 51. No placé: Pata de Gallo 56, Polly III 51|48, Peringote 50|48, Infiel 49. Ganada por 1/2 pescuezo; del 2.o al 3.o, 1 y 1/4 cuerpos. Tiempo: 2'5".

7.a carrera, 1.200 metros — 1.o Habano, 3 años, 48|46 kilos, por El Diamante y Hoguera, del stud D. M. Ruiz (cuidador Angel Leyras, jockey G. de Palma, aprendiz), pesos 25.30 y 7.30; 2.a Farolera II 51, pesos 5.30; 3.o Betebé 50|48, pesos 4.10; 4.a Dinadia 50. No placé: Simplex 52, L'Espoir 51|48, Jafet 50, Cáraba 45. Ganada por 1 pescuezo; de la 2.a al 3.o, 3/4 de cuerpo. Tiempo: 1'12" 1/5.

8.a carrera, 2.200 metros — 1.o Rey Mago, 5 años, 50 kilos, por Duc d'Albe y Antílope, del stud Los Robles (cuidador Jenaro Larrosa, jockey E. Canessa), pesos 30.60 y 7.55; 2.o Pope 47|44, pesos 5.55; 3.a Lady Ada 47|45, pesos 5.65; 4.o Vogt 47. No placé: Turpín 56, Irmao 51, Mayor López 50, Radieux 49. Ganada por medio cuerpo; del 2.o a la 3.a, medio pescuezo. Tiempo: 2'18".

TRIBUNALES

Fallos de la Primera Cámara Civil

La Primera Cámara de lo Civil falló los siguientes juicios:

Lucía Carbó contra José Urdapilleta, sobre devolución de documentos. Confirma el fallo del juez doctor Meléndez, que hacía lugar a la demanda, con costas.

Marcos Broggi contra José y Miguel Alfieri, por cumplimiento de una obligación. Confirma el fallo del juez doctor Mackinlay Zapiola, que hacía lugar a la acción.

Pedro S. Vázquez Ponce; confirma la sentencia del juez doctor Seeber, que le declaraba en estado de concurso.

Víctor de la Canal contra Victorio de la Canal y Casal, por cumplimiento de una obligación. Confirma el fallo del juez doctor Seeber, que rechazaba las excepciones opuestas y hacía lugar a la demanda.

Vicente Marchitto contra la sucesión de Luis Boggi, por cumplimiento de una obligación. Confirma en lo principal la sentencia del juez doctor Meléndez, que hacía lugar a la demanda, y la revoca en cuanto a las costas, que se establecen a cargo del demandado.

Pedro Boticelli contra José Serville y otros, por indemnización de daños y perjuicios. Confirma el fallo del juez doctor Padilla que rechazaba la demanda.

Indemnización a favor del fisco

El juez federal doctor Anchorena falló el juicio promovido por el ex fiscal doctor Saúl M. Escobar contra Carlos Haberbeck, propietario del vapor chileno "Ludovico", por indemnización de daños y perjuicios.

El 27 de mayo de 1916, al salir del puerto el mencionado vapor, embistió un muelle, sobre el que estaban ubicadas unas casillas de la prefectura general de puertos y del resguardo de la capital, y destruyó toda la construcción.

Sostenía el representante del fisco que el hecho se había producido por negligencia, culpa o imprudencia del comando del buque y su tripulación y pedía que se condenara al propietario demandado al pago de la correspondiente indemnización.

Resuelve el juez condenar al demandado a pagar al gobierno de la Nación la suma de 4.513 pesos, con más sus intereses y costas del juicio.

Causas criminales

El juez federal doctor Jantus falló la causa seguida contra Luis Parodi, argentino, de 22 años de edad, soltero, procesado por el delito de hurto de varias ropas, a bordo del remolcador "Vizcaíno". Le impone la pena de dos años de prisión.

—El juez doctor Serú ha dictado sentencia en los siguientes procesos: Vicente Graziani brasileño, de 22 años de edad, soltero, carrero, por hurto, le impone la pena de 4 años y medio de penitenciaría (secretaría Galbisso).

Catolina Penaco de Roussel, italiana, de 39 años de edad casada, partera, y Encarnación Hernández de Hernández, española, de 35 años de edad, casada, ocupada en los quehaceres domésticos, por delito [illegible] absueltas de culpa y cargo (secretaría Baigorri Velar).

—El juez doctor Ramos Mejía, por la secretaría González, falló la causa de Ricardo González español, de 2[illegible] años de edad, soltero, jornalero, por hurto, le aplicó [illegible] años de penitenciaría.

Sucesiones

En el juzgado del doctor Bunge, secretaría Marín, fueron iniciados los juicios, sucesorios de Miguel Telesforo Scotti, Bautista [illegible], Josefa Clara Mansilla, Agustín [illegible]galupo, Enrique Filevich, Ana [illegible] de Romeusse y Carlos Aquil[illegible].

Convocatorias y quiebras

En el juzgado del doctor Juan B. Estrada se reunieron ayer los acreedores de Brignardello Hermanos; contador Casey; activo, 1[illegible]593.22 pesos, pasivo, 74.811.95 [illegible] aceptó el concordato del 25 por ciento en cuotas semestrales, garantizado [illegible] Juan Brignardello, honorarios [illegible] contador, 900 pesos.

NOTICIAS MUNICIPALES

Movimiento demográfico

En el mes [illegible] se ha producido el siguiente movimiento demográfico durante el mes próximo pasado:

Nacimientos, [illegible] (varones 1.673 y mujeres 1.5[illegible]), matrimonios, 954; defunciones, 1.[illegible]41 (varones 889 y mujeres 652), [illegible] dos muertos, 189.

La sección 9a. (Balvanera Oeste), ha anotado el [illegible] número de nacimientos y la sección 3a. (Santa Lucía), el mayor número de matrimonios y defunciones.

Ferias francas

Funcionarán hoy además de las ferias francas permanentes, las ubicadas en Beauchoff y Pasco[illegible], San Juan y Castro, avenida América y Sud América, Ladroso y 3 de Febrero, Serrano y Honduras, Lautaro y Directorio, Fray Cayetano y Gaona, Triunvirato y Plaza, Loria y Carlos Calvo, Rivadavia y Campana, Cabildo entre [illegible] y Congreso.

PUERTOS, ADUANAS e IMPUESTOS

Puerto de Rosario

El Ministerio de Hacienda no hizo lugar a la presentación de la sociedad anónima Puerto de Rosario, en la que protesta de la disposición administrativa que autoriza a los señores Angel Muzzio y Compañía a depositar cereales para exportación en el depósito particular habilitado el 21 de agosto de 1915, en los términos del artículo 269 de las ordenanzas.

CENTROS SOCIALES

UNION COMUNAL DE CATOIRA — Dará una función y un baile, mañana, a las 8.45 de la noche, en Rodríguez Peña 254. Representará las obras "El cuarto número 8" y "Diplomacia conyugal", y luego se efectuará un programa de variedades.

CENTRO DE CULTURA LIBERTAD —Es el nombre de un nuevo centro, cuya comisión directiva está formada así:

Presidente, Víctor Viggiano; vicepresidente, Juan E. Greco; secretario, Carlos A. Ferrarotti; prosecretario, Juan Zagarda; tesorero, Hugo Capacciolli; pro, Javier Fernández; vocales, G. D'Andrea, C. Piorini, H. Moreira, J. Ponce de León y J. González; revisores de cuentas, H. Sciamarella y G. Ginar.

La secretaría funciona en Bernardo de Irigoyen 1252.

TOLOSANOS UNIDOS — Esta sociedad efectuará el 22 del corriente un gran concierto y un bazar-rifa, en beneficio del asilo Marín. Aun no se ha resuelto el local en que ha de realizarse esta fiesta.

BAILES — Unidos de Coruña, el domingo, en Tacuarí 253; Centro Hispano Argentino de Flores, el domingo, en Morón 2673; Círculo Hispano Argentino, el 6 de abril, en Alsina 2832.

CULTO CATOLICO

En la basílica de Santo Domingo, esta tarde, a las 6, habrá exposición del Santísimo, rosario letanías cantadas y sermón por los sacerdotes Jacinto Estévez y Jacinto López, respectivamente.

—Esta tarde, a las 5, en la iglesia San Miguel Arcángel, se efectuará el rezo del vía crucis y plática a cargo del presbítero Dionisio R. Napal.

—Hoy, a las 5 de la tarde, en la basílica del Socorro habrá rosario y devoción del vía crucis.

—Esta tarde, a las 5, en la iglesia San Nicolás de Bari, se realizará la devoción de la vía sacra, con cánticos religiosos y sermón, a cargo del presbítero Fermín Lafitte.

—En la iglesia del Pilar, hoy, a las 5 p. m., después del vía crucis, predicará monseñor Agustín Piaggio.

—Cuarenta horas — Iglesia de San Bernardo.

INFORMACIONES UTILES

CALENDARIO

Calendario gregoriano — 14 de marzo — Festividad católica — San Florencio.

Id ortodoxo — Febrero 32.

Id israelita — 12 de veadar de 5679.

Id mahometano — 11 de dgemazioul-arkh de 1337.

BOLETIN DEL DIA

Homenaje por una acción meritoria

En el destacamento de la dársena Sur, y en presencia de los jefes y marinería de la prefectura general de puertos, se realizará mañana, a las 11 a. m., el acto de la entrega de una medalla de oro al práctico Luis Lucero, homenaje que el personal de esa repartición ofrece a dicho empleado, por el salvamento de la mujer Carmen García hecho del cual dimos cuenta en números anteriores.

Ofrecerá el homenaje el inspector Saúl Morel, en representación de los empleados de la aduana.

Intendencia de guerra

Turno de costureras para el día de hoy: pantalones, del número 1.644 al número 1.946; manga, quedó en el número 1.465; lienzo, en el número 760, y gorras en el número 47.

La costura se recibe de 12 a 3.30 p. m.

BOLSA, BANCA Y COMERCIO

OPERACIONES DE AYER

NEGOCIOS DE TITULOS

Condiciones más favorables que en los días precedentes ofreció ayer el mercado de valores, pues en las dos ruedas hubo mucha actividad y firmeza, alcanzando el movimiento a $ 1.590.900 con títulos y fondos públicos, y 12.107 acciones de sociedades anónimas. Al cierre se anotaron 14 diferencias en alza, contra 5 descensos, en su mayoría leves. Casi todas las cédulas aumentaron el nivel de tipos, y los negocios de especulación acentuaron la tendencia de alza.

PRIMERA RUEDA

Cédula Argentina (ley 8172), 6 o/o, pesos 28.000 a 100.10 y 6.000 a 100.20. De 1a. serie, $ 1.200 a 101.40. De 2a. serie, pesos 1.000 a 100.50. De 3a. serie, $ 12.000 a 100.30, p. hoy, $ 41.500 a 101.30. De 4a. serie, $ 8.000 a 101.20, 20.000 a 101.30, 15.000 a 101.20 y 18.000 a 101.30, p. hoy, $ 25.000 a 101.30. De 5a. serie, $ 1.000 a 99.80, p. hoy, $ 26.000 a 99.90, 75.000 a 99.70 y 103.000 a 99.80.

Cédulas serie L, 6 o/o, $ 2.000 a 100.50. Serie K, 5 o/o, $ 7.000 a 90.60.

5 o/o arg. 1903, p. hoy, $ 10.000 a 88.30. De 1910, p. hoy, $ 20.000 a 86.70.

7 o/o cert. municip., $ 1.250 a 100 y 4.500 a 100.10, p. hoy $ 67.000 a 100.

5 o/o bonos pav. sem., $ 11.300 a 53.80 y 3.700 a 53.90.

Bs. Aires 5 o/o Caminos Afirm., p. hoy, $ 7.500 a 86.50, 2.1[illegible] o/o int., $ 25.000 a 35.90.

Acciones: Bco. Francés oro, 25 a 58.50 y 100 a 58.70, p. fin abril, 50 a 59.70 y 50 a 60.

Cía. Sansinena, oro, 40 a 194.50, 10 a 193, p. hoy, 20 a 194, 10 a 193.50 y 70 a 193, p. fin mes, 10 a 196.50, 40 a 196, 40 a 195, 20 a 194.50, 16 a 194, 12 a 191.50, 60 a 194 y 110 a 194.50.

De t. El Globo, pref., oro, 50 a 193.50.

Soc. Quebr. Fusionados, 100 a 91, p. hoy, 100 a 91, p. fin abril 200 a 92.

Cía. Astra, 50 a 77, p. hoy, 137 a 77.50, 100 a 78, 120 a 78.50, 50 a 79 y [illegible] a 79.50, p. fin mes, 140 a 75, 50 a 75.50, [illegible] a 79.50 y 50 a 80, p. fin abr., 80 a 79.50, 100 a 80, 20 a 80.50 y 100 a 81.

Soc. Arg. Edif., 50 a 65, 55 a 65, 100 a 65.30.

El Hogar Propio, p. hoy, 75 a 55.

Soc. Pto. San Nicolás, p. fin mes, 100 a 26.50.

Quebr. Pto. Sastre, oro, 300 a 2.50.

SEGUNDA RUEDA

Cédula Argentina (ley 8172), 6 o/o, pesos 5.000 a 100.20, 150.000 a 100.2[illegible] y 137.000 a 100.10. De 1a. serie, $ 1.000 a 101.30. De 2a. serie, $ 1.200 a 101.80 y 9.000 a 101. De 3a. serie, $ 251.000 a 101.30. De 4a. serie, $ 86.000 a 101.3[illegible] y 116.000 a 101.10. De 5a. serie, $ 15.000 a 99.80.

5 o/o bonos pav. sem., $ 2.000 a 53.80 y 60.000 a 53.90.

Bs. Aires 5 o/o, 1a. serie $ 5.000 a 71.50. 6 o/o 3a., $ 8.500 a 5[illegible] [illegible] Bco. de la Provincia [illegible] por ciento ext. [illegible]

3 o/o Bco. Franc. [illegible]

Acciones: Bco. Francés oro, 15 a 5[illegible], p. fin abril, 50 a 60.

Cía. Sansinena, oro, [illegible] 193.50, p. fin mes, 120 a 98, 20 a 194.50 y 80 a 195.

Mdo. C. Frutos, oro, 42 a 100.

Soc. Quebr. Fusionados, p. fin mes, 200 a 96, p. fin abril, 100 a 91.

Cía. Astra, 140 a 80, 40 a 81 y 100 a 80.50; p. fin mes, 50 a 81 y 60 a 80.50; p. fin abril, 50 a 81.

Quebr. Pto. Sastre, oro, 3.200 a 3.55, 1.000 a 3.50 y 1.000 a 3.55; p. fin mes, 700 a 3.55, p. fin abril, 1.000 a 3.60.

TITULOS EN COMPRA Y VENTA

Anotó ayer la oficina de liquidación de la Bolsa de Comercio, en compra, acciones droguería La Estrella, y en venta, acciones Prince Georges Hall, La Cantábrica y frigorífico La Negra.

BANCO DE LA NACION ARGENTINA—BALANCE AL 28 DE FEBRERO DE 1919

El Ministro de Hacienda aprobó ayer el balance de la casa central y sucursales del Banco de la Nación Argentina al 28 de febrero último, documento que arroja los siguientes saldos:

Activo: Corresponsales en el exterior, $ oro 8.637.702.42; adelantos en cuenta corriente y cauciones, $ oro 5.009.21 y m|l. [illegible]547.279.98; letras a recibir, pesos m|l. [illegible].871.91; créditos a cobrar garantidos, $ oro 16.349.90 y $ m|l. 25.734.656.56; documentos descontados y redescuento, pesos m|l. 309.067.708.85; deudores en gestión, $ oro 21.230.58 y $ m|l. 6.211.676.7[illegible]; inmuebles, $ m|l. 24.546.469.24; fondos públicos nacionales, $ oro 9.313.471.27 y $ m|l. [illegible]510.756.15; movilización del fondo de conversión, leyes 9479 y 10251, pesos oro 10.000.000, muebles y útiles, pesos m|l. 1.583.967.89; Ministerio de Hacienda, ley [illegible], $ m|l. 71.899.663.25, gastos generales, $ m|l. 1.799.131.20; gastos judiciales, $ m|l. 22.581.80; conversión, pesos m|l. [illegible]; ley 10350, Convenio con Francia y Gran Bretaña, $ [illegible] caja, $ oro 36.077.283.79 y pesos m|l. [illegible]; total, $ oro 185.011.572.62 y $ m|l. 1.376.803.911.96.

Pasivo: Capital, $ m|l. 132.437.268.58, fondo de reserva, $ oro 16.517.805.81, fondo de conversión, ley 3871, $ 30.000.000 oro, conversión, $ oro 134.468.213.38, movilización del fondo de conversión, leyes 9479 y 10251, $ m|l. 45.454.545.45; depósitos a la vista y plazo fijo, $ oro 530.843.52 y $ m|l. 948.250.332.68; judiciales, pesos oro [illegible] y $ m|l. 76.974.023.07, en custodia (Cámara Compensadora), $ oro 2.555.440.2[illegible] y $ m|l. 158.514.214.79; total, pesos oro 3.174.418.28 y $ m|l. 1.173.738.570.58, Banco Nacional en Liquidación, $ 185.526.60 m|l.; comisiones, intereses y descuentos, $ oro 1.848.606.75 y $ m|l. 7.117.159.23, ganancias y pérdidas, $ m|l. 377.574.95, sucursales, operaciones pendientes, pesos oro 3.178.90 y $ m|l. 12.493.266.62.

Total del activo y pasivo, pesos oro sellado, 186.011.572.62 y pesos moneda legal 1.376.803.911.96.

COTIZACIONES DE CEREALES

EN EL PAIS Y EN EL EXTERIOR

MERCADOS EXTRANJEROS

MAIZ

Chicago, marzo 13 — Maíz mixto norteamericano, por bushel de 25.401 kilogramos, en centavos oro, entrega en mayo: clausura anterior, 140 3|4, apertura 138 1|4, intermedio, 136 5|8, y cierre del día, 136 1|8. Para julio: clausura anterior, 135 1|2, apertura, 133 1|4; intermedio, 131 1|8, y cierre del día, 131 1|4.

Cotizaciones extremas: maíz para mayo, más alta 139, baja 136.

LINO

Duluth, marzo 13—Lino, por bushel de 25.401 kilogramos, en centavos oro, entrega en mayo: clausura anterior, 364, apertura, 364, intermedio, 360, y cierre del día, 361 1|2. Entrega en julio: clausura anterior, 352 1|2; apertura, 352; intermedio, 350, y cierre del día, 351.

AVENA

Chicago, marzo 13—Avena, por bushel de 14.515 kilogramos, en centavos oro, entrega en marzo: clausura anterior, 64 1|2, y cierre del día, 62 1|8. Para mayo: clausura anterior, 64, y cierre del día, 61 1|2.

MERCADO DE CEREALES A TERMINO DE BUENOS AIRES

Primera rueda—Trigo, p. abril, 200 ton. a $ 10.90 y 1.000 a 10.95; p. mayo, 600 a 11.40; p. junio, 600 a 11.75, 200 a 11.73 y 200 a 11.72.

Lino, p. este mes, 100 ton. a $ 19.10, 100 a 19.30, 200 a 19.25, 100 a 19.30, 200 a 19.32 y 600 a 19.35; p. abril, 100 a 19.35, y 300 a 19.40; p. junio, 100 a 19.95, 100 a 20, 100 a 20.08 y 200 a 20.15.

Maíz, p. este mes, 200 ton. a $ 4.80; p. abril, 200 a 4.80; p. mayo, 600 a 5.35, y 200 a 5.40.

Segunda rueda—Trigo, p. abril, 800 ton. a $ 10.65, 200 a 10.62, 200 a 10.60 y 400 a 10.58; p. mayo, 200 a 11.10 y 200 a 10.97; p. junio, 200 a 11.45, 600 a 11.42, 200 a 11.40 y 200 a 11.35.

PRECIOS DE AJUSTE

Entrega	Trigo	Maíz	Lino	Avena
Disponible	s/c.	s/c.	19.15	s/c.
Ent. marzo	10.25	4.55	19.15	6.10
Id abril	10.35	4.60	19.20	6.30
Id mayo	10.95	5.25	19.50	6.50
Id junio	11.35	5.40	19.90	s/c.

CAMARA GREMIAL DE CEREALES

Para los productos agrícolas, la Cámara Gremial de Cereales fijó ayer los siguientes precios oficiales para mercadería disponible, puesta en vagón:

Trigo, disponible, barletta, a $ 10.50, y pan, 10.20.

Lino, en dársena, base 4 o|o de cuerpos extraños, a $ 18.80.

Avena, base 47 kilogramos, en la dársena, a $ 5.80.

Maíz amarillo, consumo, a $ 4.10.

BOLSA DE CEREALES

Entrada de cereales por las siguientes estaciones de ferrocarriles:

Once: Trigo 6.652 bolsas, triguillo 71 id, maíz 4.444 id, lino 2.407 id, nabo 503 id, avena 654 id, cebada 32 id, alfalfa 222 id, alpiste 125 id, cebada 252 id, cebadilla 1.576 id, harina 359.

Sola: Trigo 2.011 bolsas, maíz 312 id, nabo 115 id, cebada 998 id, alfalfa 318 id.

Retiro: Harina 335 bolsas.

Rural: Trigo 1.013 bolsas, lino 1.350 id.

Buenos Aires: Trigo 3.607 bolsas, maíz 1.530 id, lino 503 id, nabo 20 id, avena 2.549 id, alpiste 238 id, harina 159 id, pasto 852 fardos grandes y 86 fardos chicos.

Totales: Trigo 13.283 bolsas, triguillo 71 id, maíz 6.286 id, lino 4.260 id, nabo 644 id, avena 3.203 id, cebada 1.250 id, alfalfa 530 id, cebadilla 476 id, alpiste 413 id, pasto fardos grandes 852, 862 fardos chicos.

Ventas de ayer

Trigo tucumán 750 bolsas en Estación Buenos Aires a $ 10.50, N. y Avalos, 926 id en el Once a 10.15, Díaz y Cía., 250 id en Estación Buenos Aires a 9.60, B. y Crespo.

Trigo barletta—45 bolsas en el Once a $ 10.40, Unzué y Alzaga 615 id en Retiro a 9.70, Santamarina e hijos 625 id en el Once a 9.50, T. Ojea, 100 a 9, id, 113 id en Palermo a 8.50, Robbiatti y Cía.; 201 id en el Once a 8, T. Ojea.

Trigo barletta y ruso 450 bolsas en Estación Buenos Aires a $ 9.60, A. Iriart.

Trigo varias clases 312 bolsas en Sola a $ 10.20, Salaberry y Bercetche, 190 a 10.10, B. y Crespo, 455 id en Lacroze a 9.80, P. y A. Lanusse 291 id en Palermo a 9.50, B. y Crespo, 394 id en el Once a 9, Salaberry y Bercetche, 14 a 9.50, A. y Blaquier, 378 a 9, id, 575 a 9, Parodi Hnos.; 3.077 id en Retiro a 8.50, A. y Blaquier, 2.215 id en Sola a 8.50, Iglesias y Chanal, 425 id en Estación Buenos Aires a 8, H. González, 180 id en el Once a 7.50, Salaberry y Bercetche; 644 a 8.25, A. y Blaquier, 318 id en Estación Buenos Aires a 8, id; 238 id en el Once a 7.75, J. Echeverry, 719 id en Palermo a 6.25, Santamarina e hijos.

Trigo australiano 10 bolsas en Sola a $ 7.50, G. y A. Lasala.

Maíz amarillo 3.4 bolsas en Estación Buenos Aires a $ [illegible], Santamarina e hijos, 450 a 4, Unzué y Alzaga 144 id en el Once a 4, N. y Hernández, [illegible] a 1, 644 a 4, 379 a 4, Díaz y Cía., 196 a 4, A. y Blaquier, 291 a 4, J. Echeverry [illegible] en Unzué y Alzaga, 424 id en Estación Buenos Aires a 3.80, H. González, 30 id en Sola a 3.80, Palachek, 120 a 3.80, [illegible] a 3.80, id; 252 id en el Once a 3.80, Arzeno Hnos.

Maíz morocho 50 bolsas en Sola a pesos 3.80, Santamarina e hijos, 172 id en Sola a 3.80, Palachek.

Avena 607 bolsas en el Once a $ 6, C. y Rodríguez, 440 id en Sola a 5.50, D. y Fages, 326 id en Palermo a 5.45, C. y Rodríguez, 100 id en el Once a [illegible], A. y Blaquier, [illegible] a 10, J. Echeverry.

Alpiste 70 bolsas en el Once a $ 18.50, T. Ojea.

Centeno [illegible] en el Once a $ 5.30, J. Echeverry.

Cebada 344 bolsas en el Once a $ 6.55, Pulgaros y Cía. [illegible] A. y Blaquier.

Lino 100 bolsas en el Once a $ 18.80, T. Ojea, 271 a 18.40, D. y Fages, 378 a 18.20, A. Ross [illegible] Bichini Hnos., 147 id en Lacroze a [illegible]20, H. González, 100 id en el Once a [illegible], T. Ojea.

Nabo 168 bolsas en el Once a $ 22.55, Salaberry y Bercetche, [illegible] al llegar, Arzeno Hnos., 122 a [illegible] Salaberry y Bercetche, 50 a 21, [illegible] 100 a 20, Iglesias y Chanal, 6 a 17, A. Ross, 100 a 19, T. Ojea, 26 a 19, [illegible] Hnos.

Semilla de alfalfa 13 bolsas en el Once a $ 12, J. Chepar y [illegible] 43 a 11, 16 id en Sola a 11, id.

Triguillo 36 bolsas en el Once a $ 6, J. Barcia y Cía.

TIPOS DE LOS GIROS BANCARIOS

BANCOS	Inglaterra	Bélgica	Francia	Alemania	España	Suiza	Italia	Holanda	E.U. de Amér.
Nación Argentina	51 [illegible]	[illegible]	5.51	—	4.91	—	6.4[illegible]	—	98.10
Londres y R. de la Plata	51 [illegible]	[illegible]	5.54	—	4.9[illegible]	—	6.4	—	98.00
Británico de la A. del Sud	51 [illegible]	—	5.51	—	4.9[illegible]	—	[illegible]	—	97.90
Español y R. de la Plata	51 1/2	—	5.51	—	4.9[illegible]	4.90	[illegible]	—	97.90
Germánico de la A. del Sud	—	—	—	5.35	4.9[illegible]	—	—	—	—
Alemán Transatlántico	—	—	—	5.35	4.9[illegible]	—	—	—	—
Galicia y Buenos Aires	51 [illegible]	—	5.53	—	4.9[illegible]	—	[illegible]	—	98.10
Francés y R. de la Plata	51 [illegible]	—	5.60	—	4.9[illegible]	—	[illegible]	—	98.00
Francés e Italiano	51 1/2	—	5.59	—	4.91	4.90	[illegible]	—	98.00
National City Bank	51 7/8	—	5.51	—	4.90	4.89	6.5[illegible]	2.35	98.00
First N. Bank Boston	51 [illegible]	5.55	5.60	—	4.9[illegible]	—	[illegible]	—	98.00
Holandés de la A. del Sud	51 3/8	5.55	5.59	—	4.92	—	[illegible]	2.46	98.00
De España y América	51 3/8	—	5.53	—	4.9	—	6.4[illegible]	—	98.20
Provincia de Bs. As.	51 1/2	5.80	5.40	—	4.9[illegible]	4.92	[illegible]	—	97.90
Italia y Río de La Plata	51 3/8	5.74	5.60	—	4.95	—	[illegible]	—	97.70
Comercial Italiano	51 [illegible]	—	5.58	—	4.90	4.93	6.5[illegible]	—	97.80
Londres y Brasil	51 1/2	—	5.60	—	4.90	—	6.5[illegible]	—	97.85
Anglo Sudamericano	51 1/2	—	5.55.5	—	4.93.5	—	6.5	—	97.80
Popular Argentino	51 [illegible]	—	5.5[illegible]	—	4.95	—	6.4[illegible]	—	97.80
Argentino Uruguayo	51 [illegible]	—	5.59	—	4.9[illegible]	—	6.5[illegible]	—	97.90
The Yokohama Specie	51 [illegible]	—	5.59	—	—	—	—	—	98.00
Comercial del Azul	51 1/2	—	5.51	—	4.91	4.95	6.53	—	98.10

A última hora el Banco de la Nación Argentina cotizó ayer los cambios telegráficos a estos tipos:

Sobre Inglaterra, 51 3|16; sobre Francia, 5.60; sobre Italia, 6.46; sobre España, s|c.; sobre Estados Unidos y Perú, 98.50 pesos o/s.; sobre Chile y Bolivia, 51 7/8; sobre Montevideo, 11.20 por ciento de comisión.

El Banco de la Nación Argentina tiene un saldo a girar sobre Francia, por cuenta del tesoro francés, de [illegible] francos.

NUESTRO FOLLETIN

La conquista de la enemiga, pág. 16

EN ROSARIO

MERCADO GENERAL DE PRODUCTOS NACIONALES

En la segunda rueda se anotaron 100 toneladas de lino, para mayo, a $ 19.15.

PRECIOS DE AJUSTE

Entrega	Trigo	Maíz	Lino
Disponible	s/c.	s/c.	18.60
Entr. marzo	10.—	4.—	18.65
Id abril	10.15	4.10	18.75
Id mayo	10.55	4.40	19.15
Id junio	10.95	5.15	19.45

Maíz nuevo, entrega en mayo, $ 5.15.

PRECIOS OFICIALES

La Bolsa de Comercio fijó ayer las siguientes cotizaciones oficiales para mercadería disponible, afuera, puesta en vagón, en Rosario.

Trigo, tipo Rosario, número 1, consumo, base 80 kilogramos, $ 10.40; número 2, 78 kilogramos, 10.20.

Lino, base 4 por ciento de cuerpos extraños, a $ 18.50.

Maíz, a $ 2.80; nuevo, a 3.80.

MERCADOS DE LA PRODUCCION

EXPORTACION DE CARNES CONGELADAS

En el vapor "Duquesa", para órdenes, despachó la sociedad anónima La Blanca 4.434 cuartos vacunos, y en el vapor "Beltana", con destino a Londres, embarcó la misma sociedad 3.533 cuartos vacunos.

MERCADO DE PATATAS

(Estación Casa Amarilla)

Entraron ayer en este mercado 2.670 bolsas de patatas.

Ventas de ayer

Patata especial a $ 0.90, id buena a 0.80, id inferior a 0.65, los 10 kilos.

MERCADO DE PASTO

Entrada de pasto por las siguientes estaciones de ferrocarriles:

Buenos Aires (C. G. B. A.): 852 fardos grandes y 862 chicos.

Ventas de ayer

Pasto alfalfa—Fardos grandes de $ 30 a 38, los 1.000 kilos; id chicos de 22 a 43, id.

Pasto mezcla—Fardos grandes de $ 30 a 44, los 1.000 kilos; id chicos nominal.

Pasto cama—Paja de trigo de $ 22 a 27, los 1.000 kilos; id de avena de 24 a 35, id.

MERCADO DE LINIERS

Los precios extremos del día fueron los siguientes:

Bueyes p. cons. y frig. de	"	130.—	a 363.—
Novillos mje. de frig., de	"	217.—	a 234.—
" esp. id id, de	"	189.—	a 210.—
" m|g. id id, de	"	167.—	a 186.—
" para consumo, de	"	66.50	a 165.—
Novillitos id id, de	"	43.—	a 150.—
Vacas id id, de	"	60.—	a 205.—
Vaquillonas id id, de	"	35.—	a 138.—
Terneros, de	"	23.—	a 100.—

Entraron ayer en este mercado 4.971 animales vacunos a la siguiente consignación:

Salaberry y Bercetche: Peunard, Echevarría 11; Ordoqui, Matanza 16; Palma, Pinto 57; Carreras, Mitre 17; Maijoriberry, Catriló 225, Suffet, Bragado 20; Hegamendeguy, G. Roca 23; Domecq, C. Arecco 50; Ibarbia, Madariaga 20.

Crotto Hnos.: Jorgi, Maipú 21; Crottini, G. Roca 24.

Unzué, Alzaga y Cía.: Hameghi, Junín 38; Carril, Olavarría 345, Busquet, Bolívar 24; Alzaga, Mercedes 200; Bosch, 9 de Julio 165.

J. Arreagasti: Petris, Mercedes 20.

F. Cucullu: Lachan, Baradero 208; Cintro, G. Roca 24.

M. R. Beazley: Chas, G. Roca 110.

C. de Hacendados: Gandugliа, Echevarría 67. Mooney, Giles 19.

Gioja y Etchart: Bastarrica, 9 de Julio 10; Negri, Pehuajó 33.

F. Estrugamou: Matricheu, P. Central 33. N. A. Calvo: Anchorena, Pila 50; Bosch, Maipú 48.

B. e Hita: Madsagn, Maipú 42; Ayharzabal, Castelfino 82; Indaberry, Unión 48.

T. Devoto y Cía.: Iglesias, Catriló 71. Lasons, Villegas 140; Devoto, Pintos 10[illegible].

F. L. Patrón: Labhen, Caseros 27; Reyes, Viamonte 9; Almaides, S. Vicente 23.

Lizarralde Hnos.: Viera, G. Roca 49; Motto, G. López 29; Bataljasregui, Lincoln 14.

J. Curutchet: Althabe, Madariaga 19. Duggan, Unión 40.

P. Araneet: Fernández, San Luis 20. Berhoreguy, Azul 60.

Reyes Hnos.: Sarracino, Lobos 180.

Santamarina e hijos: Alvarado, B. Mitre 32; Santamarina, Madariaga 40; Díaz, Pehuajó 103; Méndez, S. Pedro 38.

A. Vélez y Cía.: Duvo, Rivadavia 20.

Alchourrón Hnos.: Pajadaral, Tandil 156.

Bracht y Cía.: Pastor, Capital 9.

B. y Murré: Sambruzzi, Las Heras 120.

J. Bourdieu: Seré, C. Tejedor 86; Villa Arenales 63.

B. Etchegaray: Portelo, Córdoba 23.

Novano, Macachín 36.

R. Destefanis: Víctor, Tandil 27.

R. Dowdall: Blanco, S. Fe 40; Peppino, San Justo 73.

F. D'Hers y Cía.: Mausse, Villegas 50.

Puiggros y Cía.: Passatori, Matanza 87.

Estremé Hnos.: Russi, Mercedes 35; Laret, G. Roca 60; Roymond, Alem 49.

R. Guillón y Cía.: Gané, Rivadavia 60.

Gibson Hnos.: Fassi, S. Martín 27.

La Ganadera: Abbado, Caseros 22.

C. Polledo: Atall, San Luis 64.

R. Sansot: Rosetti, Maipú 32; García, Castelli 44; Brasol, Azul 36; Baulion, P. Central 22; García, Castelli 23.

S. Calmi y Cía.: Amorain, G. Guido 45.

C. P. Muñoz: Mejías, Morón 20.

S. Croharé: Duval, C. Casares 40.

Casares Hnos. y Diehl: Gotia, San Luis 10; Calli, Olivera 47.

J. Lalor: Salvatti, Mercedes 18; Buchuz, Bagual 42; Aguibal, J. Celman 27; Salettoni, Gualeguaychú 76; Caruach, Suipacha 24; Villanueva, E. de la Cruz 20; Laudini, Lincoln 26; Hughes, Pinto 38.

P. y A. Lanusse: Elichery, Unión 25; Pinasso, G. López 22, Bidou, Madariaga 60; Lolcabrun, Dolores 21; Colombo, T. Lauquen 40; Bonil, San Luis 60; Canzani, Cañuelas 58; Crestes, Tandil 60; Estrach, Pinto 36; Ortiz, G. Roca 30; Caloner, Rivadavia 23, Brasitti, Chascomús 53.

Ventas de ayer

Alzaga, Unzué y Cía.—9 DE JULIO: Novillos, 28 m|g. a $ 170; Novillitos: 1 [illegible] c|g. 100; Vacas: 4 e. 172; 3 b|c. 100; Vaquillonas, 40 m|g. 145; Terneros: 12 g. 70; 27 m. 40. OLAVARRIA: Novillitos: 40 g. 180; 199 g. c|g. 100; Vaquillonas: 106 b|c. 76. BOLIVAR: Vacas: 6 m|e. 205; 18 g. 150. JUNIN: Novillos: 10 e. 209; Vacas: excep. 210, 4 m|g. 168. B. VISTA: Novillos: 196 m|g. 177; Torunos: 4 m|g. 180.

Anasagasti J.—MERCEDES: Vacas: [illegible] a $ 150, 2 g. c|g. 125; Vaquillonas: 3 g. c|g. 112; 4 c|g. 90; Terneros: 8 g. 57.

Arcamo y Bellini—SUIPACHA: Novillos: 7 c|g. a $ 124, 10 b|c. 95, 5 b|c. 88.

Araneet P. y Cía.—CATRILO: Novillos: 60 g. a $ 158, 20 g. c|g. 145.

Alchourrón Hnos.—TANDIL: Vacas: [illegible] m|e. a $ 192; 7 e. 172; 15 g. 152; 10 c|g. 160; 18 m|g. 160; Vaquillonas: 9 m|g. 120; 10 g. c|g. 105, 25 b|c. 77; 19 b|c. 67; [illegible] c|g. 92, 8 f. 62; Terneros: 2 r. 40.

Bargo, Lascurain y Etchegaray—P. CENTRAL: Novillos: 23 g. a $ 152; Vacas: [illegible] g. 148, 6 e. 170. CORDOBA: Novillos: [illegible] g. c|g. 140, Vacas: 6 g. c|g. 132; Toros: [illegible] g. c|g. 145, Vaquillonas: 1 g. 145.

Bracht y Cía.—BALCARCE: Vacas: 67 c. a $ 151. CAPITAL: Novillitos: 9 b|c. 70.

Beazley M. y R.—CORDOBA: Novillos: 13 m|g. a $ 169; Novillitos: 35 m|g. 135; Vacas: 47 g. 140, 3 c|g. 110; 1 f. 70; Vaquillonas: 11 g. c|g. 111, 1 b|c. 85.

Bellocq e Hita—VIAMONTE: Novillos: 48 m|g. a $ 170. S. DOMINGO: Toros: 1 m|g. 175, Novillos: 6 g. c|g. 130; 14 b|c. 96, Vacas: 20 b|c. 80. GUERRERO: Vacas: 3 m|g. 162, Novillos: 1 g. c|g. 135; Vacas: 5 g. c|g. 135, Terneros: 20 g. 62.

Bourdieu F. y Cía.—G. LOPEZ: Toros: 3 c. a $ 220; Vacas: 33 m|g. 162.

Benitez y Murré—LAS HERAS: Vacas: 12 g. a $ 152; 13 g. 140; 11 g. c|g. 125; 15 g. c|g. 123.

C. de Hacendados—ECHEVARRIA: Novillos: 65 m|e. a $ 217. GILES: Novillos: 19 e. 194. ECHEVARRIA: Toros: 2 g. 158.

Casares Hnos. y Diehl—B. ESPERANZA: Novillos: 10 m|e. a $ 240.

Croharé S.—LEZAMA: Terneros: 40 g. a $ 70.

Cucullu F. L.—RIO IV: Vacas: 23 g. a $ 145. LOBOS: Vacas: 11 g. c|g. 135; Terneros: 6 g. 78, 19 g. 66, 33 g. 56. GILES: Vacas: 4 e. 170; 6 g. 140; Terneros: 16 g. 55. RIVADAVIA: Vacas: 48 g. 140; Vaquillonas: 2 m|e. 150; 26 g. 115; 9 m|g. 127; Terneros: 11 m|g. 96; 13 g. 13, 22 g. 160.

Crédito Territorial—G. LOPEZ: Novillos: 130 [illegible] c|g. a $ 144.

Calvo N. A.—MAIPU: Vacas: 8 g. a pesos 141; 10 c|g. 114.50, 10 g. c|g. 120; 10 c|g. 112, 10 c|g. 107. PILAR: Novillos: 55 m|g. 168.

Crotto Hnos.—CORDOBA: Vacas: 10 e. a $ 185, 14 m|g. 165. MAIPU: Vacas: 8 b|c. 87; Vaquillonas: 15 b|c. 75.

Destefanis B.—TANDIL: Vacas: 1 g. c|g. a $ 115; Novillitos: 6 c|g. 95; Vaquillonas: 7 g. c|g. 55; Terneros: 6 g. 65; 2 r. 45.

D'Hers F. y Cía.—PELLEGRINI: Novillitos: 4 m|e. a $ 150; 45 g. 130; 1 g. c|g. 115. DOLORES: Vacas: 24 e. 185; 22 g. c|g. 128.

Dowdall R.—CORDOBA: Novillitos: 27 g. c|g. a $ 100; Toritos: 1 g. 120.

Devoto T. y Cía.—VILLEGAS: Terneros: 9 g. a $ 85; Novillitos: 1 m|g. 145; Vaquillonas: 3 g. c|g. 100. P. CENTRAL: Novillitos: 4 g. c|g. 110; Toritos: 1 g. 120; Vacas: 1 m|e. 200; Novillitos: 8 e. 155. VILLEGAS: Terneros: 35 m. 42; 36 m. 42; 40 g. 60; Vaquillonas: 2 g. c|g. 95; 4 b|c. 71; Vacas: 6 m|g. 157, 5 g. 140. CATRILO: Vacas: 1 c|g. 110, 4 g. 140; 1 g. c|g. 125; Terneros: 1 m|g. 88. VILLEGAS: Vaquillonas: 5 e. 136. P. CENTRAL: Novillos: 35 m|e. 234. G. PINTO: Novillos: 100 m|g. 180.

Delfino Hnos.—RIVADAVIA: Vacas: 48 g. a $ 141.

Gibson Hnos.—G. LOPEZ: Toros: 1 m|g. a $ 170; Novillos: 36 g. 150.

Guillón R. y Cía.—CERRITO: Novillitos: 60 e. a $ 153.

Lalor Juan—E. RIOS: Vacas: 10 m|g. a $ 159; 13 g. c|g. 131; 11 g. c|g. 136; [illegible] c|g. 137; 2 m|e. 180; Terneros: 13 g. [illegible] 10 g. 57.50. RIO IV: Vaquillonas: 10 c|g. [illegible] [illegible]

[illegible] Novillos: 5 b|c. 90; 1 m|g. [illegible] Terneros: 6 m|g. [illegible] Toros: 18 g. 83; 7 g. 71. [illegible] Novillos: 3 c|g. 117; 3 g. 144. 11 [illegible] 10 m|g. 170. PERGAMINO: Terneros: [illegible] 14 m|g. 95; 9 g. 81. [illegible] Vaquillonas: 2 e. 136.50; Vacas: 11 [illegible] 134; 18 b|c. 95.40. [illegible] y A.—CHASCOMUS: Toros: [illegible] 134; Vacas: 4 m|g. [illegible] Terneros: 7 r. 93.50; Vaquillonas: 15 [illegible] 208. G. LOPEZ: Vacas: 2 e. 180; [illegible] 146; 5 m|g. 168. CHASCOMUS: [illegible] 3 g. 87. DOLORES: Vacas: 3 g. [illegible] Terneros: 2 r. 82; Vacas: 2 b|c. [illegible] 72.50. CAÑUELAS: Vacas: 2 g. [illegible] c|g. 125; 19 g. c|g. 130.50; 19 [illegible] 117. CHASCOMUS: Toros: 1 g. c|g. [illegible] 198; Terneros: 4 g. 67; Vacas: 2 [illegible] 156.50; 7 g. c|g. 134. TANDIL: Novillos: [illegible] 133; Novillos: 20 g. c|g. 144; Vacas: [illegible] 181; 8 e. 187; 9 e. 173. RIO IV: [illegible] 5 e. 137.50; 8 g. 105; 13 g. c|g. [illegible] Novillitos: 4 m|e. 163.50; Novillos: [illegible] 122; 15 g. 124. DOLORES: Terneros: [illegible] 54; Novillitos: 3 g. c|g. 101.50. [illegible]ARIAGA: Terneros: 17 g. 60; 8 g. [illegible] 20 g. 55; 20 g. 64.50. RIVADAVIA: [illegible] 2 f. 81.50; 2 g. c|g. 134; 2 c. 182; [illegible] 1 m|g. 173; Terneros: 3 m|g. 96; [illegible] 3 g. 160; 11 m|g. 174. PEHUAJO: [illegible] Novillitos: 20 b|c. 80; 20 b|c. 74.50; [illegible] 80.

[illegible]rralde Hnos.—CORDOBA: Vacas: 19 [illegible] 164; Novillitos: 10 m|e. 168; Toros: 3 m|g. 190; Novillitos: 4 m|g. 187; [illegible] 18 m|g. 86.

[illegible] Ganadera (S. A.)—PEHUAJO: Novillos: 60 m|g. a $ 170. CASEROS: Novillos: 6 g. c|g. 102; 8 g. 125; 3 m|g. 142; Novillos: 3 m|g. 175.

[illegible] y Avalos—PELLEGRINI: Vacas: 11 a. a $ 177; 10 m|g. 165.50; 19 g. [illegible]

[illegible] S. y Cía.—P. CENTRAL: Novillos: 51 b|c. a $ 102.

[illegible] C. F.—SAN LUIS: Novillitos: 28 c|g. a $ 108; 36 c|g. 92.

[illegible] Muñoz y Cía.—S. PEDRO: Novillitos: 48 m|g. a $ 141; 26 g. c|g. 116; Vacas: 1 g. c|g. 120; Vaquillonas: 11 c|g. 92. MORON: Vacas: 1 g. c|g. 120; Novillitos: 15 b|c. 90; Vaquillonas: 3 b|c. 75.

[illegible] Patrón F. L.—T. LAUQUEN: Novillos: [illegible] a $ 175. SUIPACHA: Novillos: 1 [illegible] 170. VIAMONTE: Novillos: 3 g. 160; [illegible] c|g. 145. S. VICENTE: Vacas: 1 e. [illegible] Novillitos: 7 b|c. 75; Terneros: 4 g. [illegible] 8 r. 40. CASEROS: Vacas: 3 e. 170; [illegible] c|g. 180; Novillos: 1 g. 150; Vaquillonas: 14 g. c|g. 110; Novillitos: 9 b|c. 77.

[illegible] Puigsros y Cía.—PEHUAJO: Novillos: 68 [illegible] c|g. a $ 146; 3 m|g. 175; 27 g. c|g. 149. GUAMINI: Novillos: 22 g. c|g. 132. HAEDO: Vaquillonas: 26 f. 60; Terneros: 9 g. [illegible] 2 g. 72.

[illegible] Rodger G. H. y Cía.—G. PINTO: Vacas: [illegible] a $ 150; Novillos: 3 m|g. 186; Vacas: 9 e. 171; Bueyes: 4 m|e. 263; Novillos: 16 e. 206.

[illegible] Hnos.—VILLEGAS: Novillos: 47 [illegible] a $ 139; 30 c|g. 126; Novillitos: 24 [illegible] 110; 15 c|g. 95.

[illegible] Santamarina e hijos—PEHUAJO: Terneros: 55 b. a $ 52; Vacas: 16 m|g. 166; 22 [illegible] 165. B. MITRE: Novillos: 10 g. 150; [illegible] 126; 6 f. 75. S. PEDRO: Novillos: 38 [illegible] 185; Vacas: 32 g. 150.

[illegible] Curutchet J.—CORDOBA: Vacas: [illegible] a $ 177. MADARIAGA: Vacas: 15 [illegible] 152; 1 c. 140.

[illegible] Sansot Beltrán — P. CENTRAL: Novillos: 23 g. a $ 148; 23 e. 210; Torunos: [illegible] 163; Novillos: 44 m|g. 172; Torunos: [illegible] 208; Novillos: 7 g. 153; Vacas: 6 g. [illegible] 125; Vaquillonas: 5 m|g. 130. MAI[illegible] Vacas: 30 e. 183.

[illegible] Salaberry y Bercetche—P. CENTRAL: Novillos: 102 e. a $ 203; 64 m|g. 189; 61 [illegible] 186; 1 m|g. 177.50. CAPITAL: Terneros: 11 r. 45. B. MITRE: Vacas: 8 g. c|g. [illegible] Torunos: 3 m|g. 173; Toros: 2 g. [illegible] Novillitos: 3 g. c|g. 109.50. C. TEJEDOR: Vacas: 14 m|e. 186; 12 e. 176; 10 e. [illegible] BRAGADO: Vaquillonas: 5 g. [illegible] Novillitos: 3 g. 116; 12 g. 126. C. DE ARECO: Terneros: 9 g. 68.50; 16 g. 65.50; [illegible] 58; 9 g. 57.50. G. PINTO: Vaquillonas: 2 f. 59; Toritos: 3 f. 66; Vaquillonas: [illegible] 106; 1 e. 136; 12 g. c|g. 94; 18 b|c. [illegible] Novillos: 5 g. 150.50; Novillitos: 8 f. [illegible] Vacas: 3 e. 169.50; 3 g. 139.50. B. MITRE: Novillitos: 2 g. c|g. 112.50; Toros: [illegible] c|g. 131.50. MATANZA: Toros: 13 e. [illegible] 6 m|g. 154; 2 m|g. 185. RIO IV: Novillos: 13 m|g. 174; Toros: 1 e. 201; Novillitos: 3 g. 120; Novillos: 5 g. c|g. 144. MATANZA: Vacas: 2 b|c. 76; 2 m|e. 194; [illegible] 169; Novillos: 2 g. 161; 9 e. 203.

Vélaz A. y Cía.—RIVADAVIA: Vacas: 10 [illegible] a $ 185; 10 m|g. 165.

Compra de los frigoríficos: Sansinena [illegible]068; La Blanca 837, Swift 74, Wilson 222, Armour 694, The Anglo South American Meat Co. Ltd. 290.—Total: 3.275 animales.

Matanza — Novillos, vacas y terneros, [illegible] reses inutilizadas, 4.

Animales porcinos

Entraron 751 animales.

Precios extremos del día de $ 0.56 a 0.80, el kilo.

Ventas de ayer

[illegible] S. Ripoll, de Lobos 1, a $ 0.80, íd. de Pergamino 36, a 0.67, íd. de íd 40, a 0.[illegible], íd. de Santa Fe 15, a 0.66, íd. de Matanza 6, a 0.66; F. H. Arzeno, de Córdoba 17, a 0.69, íd. de íd 3, a 0.60; A. Bisquier, de Pinto 20, a 0.67; De L. Fabres Hnos., de Saladillo 27, a 0.68, íd. de [illegible] 33, a 0.66, íd. de Santa Fe 20, a [illegible], íd. de Pergamino 20, a 0.69, íd. de Saladillo 61, a 0.68, íd. de Pellegrini 46, a [illegible], íd. de 9 de Julio 43, a 0.64, íd. de Saladillo 1, a 0.66, íd. de C. Tejedor 72, a [illegible], íd. de Alberti 2, a 0.58, íd. de Rojas [illegible] a 0.66; J. L. Alvarez, de 25 de Mayo [illegible], a 0.67; C. Rodríguez, de Saladillo 50, [illegible] 0.68, íd. de Santa Fe 19, a 0.68, íd. de Saladillo 90, a 0.68, íd. de B. Mitre 30, [illegible] 0.65, íd. de Saladillo 5, a 0.60; P. y A. Lanusse, de C. Tejedor 37, a 0.66, íd. de Olavarría 20, a 0.59; J. Lalor, de 9 de Julio 20, a 0.61; Salaberry y Bercetche, de Junín 50, a 0.72; F. D'Hers y Cía., de Arrecifes 30, a 0.62; Palacios Hnos., de Arenales 20, a 0.64; Patrón F. L., de Caseros 47, a 0.70 1|2.

MERCADO DE MATANZA

(Estación Tablada)

Sin ninguna variante que mencionar continúa este mercado, siendo las cotizaciones en general, siempre moderadas para los ganados regulares y más sostenidas para los lotes superiores.

Los precios extremos del día fueron los siguientes:

Capones para matadero, de $ 21.60 a 26 —
" para frigorífico, de " 11.80 a 21 —
Ovejas para matadero, de " 11 — a 25.—
Borregos p. frigorífico, de " 11.— a 14.—
" para matadero, de " 7.— a 19.50
Corderos íd íd, de . . " . . . . a 7.—

Se vendieron para el consumo local 4500 animales.

Compra de los frigoríficos: Sansinena 1.717, La Blanca 908, Swift 1.676, Armour 762, Wilson 294, Las Palmas 832, Zárate 1.901.

—

Entraron ayer en este mercado 131 vagones con 13.116 animales lanares, a la siguiente consignación:

Lalor Juan: Colman, Los Toldos 119; Brenen, Almeyra 150; Demen), Las Heras 100; Tisoni, Hortensia 150, Allarzabal, íd 180.

Salaberry y Bercetche: Hajijo, De la Canal 300; Gramou, Echagüe 300, Pumará, M. Grande 78.

Sción, B. Sansot: García, Lonquimay 312; Peralta, Catriló 360. Baullón, Lonquimay 440; Brazal, Anguil 340.

Goñi I. e hijo: Lahan, Lonquimay 210.

Apheca J. y Cía.: Matanea, Pellegrini 300.

Patrón Costa y Peró: Ledesma, Juncalos 160; Artola, Espigas 430.

Vélaz A. y Cía.: Villanueva, C del Señor 200; Mendicón, Pico 219.

Cucullu F. L.: Gimochto, M. Quinto 145.

Chotro, Azcuénaga 164.

Díaz y Olivares: Carrara, América 120, Hinchee, Telén 360.

Chapar J. y Cía.: Palau, Timote 300, Macarro, De la Canal 177.

Estrugamou F.: Arbellido, América 190. Martínez de Hoz Hnos.: Christophersen, Victorica 507.

Lizarralde Hnos.: Duhalde, V. Valeria 175.

Accame, Bellini y Cía.: Pinoldi, Bandera 1098.

Ayerza e hijos: Ayerza, Simson 270.

Arizzi y Begue: Otero, Lincoln 141.

Errea V.: Echenique, Atreneo 250.

Chimondegui e hijos: S|o., De la Canal 800.

Bayona J. y Cía.: Garay, Espigas 472.

Reyes Hnos.: González, Recalde 211.

Urtasun e hijos: Graciarena, S. Bernardo 190.

Santamarina e hijos: S|o, Mercedes 180.

Lanús F. y A. E: S|o, Mercedes 160.

Gouda, Rigios 130; Urrutia, N. Ruca 160.

Laxage, Rigios 184.

Beazley M. y R: Zetou, Madariaga 540.

Madariaga, íd 336.

Alchourrón Hnos.: Betever, S. Domingo 190.

La C. de Hacendados: Saavedra, Duggan 340.

Gioja y Etchart: Canarotti, Azcuénaga 180.

La Ganadera S|o, E. Ríos 120.

Santamarina e hijos: S|o, Rigios 201.

Lanusse P. y A.: Suárez, L. Toro 293.

Díaz, Recalde 319; Arostegui, Buchardo 100.

Ventas de ayer

Anasagasti J.—S. AGUSTIN: 256 borregos a $ 10.80; 174 a 9.60; 78 a 9.50; 90 corderos a 7.

Accame, Bellini y Cía. — MURATURE: 102 ovejas a $ 16.60; 297 a 16.80. BANDERALO: 30 capones a 17, 7 ovejas a [illegible]; 61 borregos a 12.60; 38 a 10.20.

Ayerza A. e hijos—PINZON: 59 capones a $ 25.50; 96 a 10.50; 48 borregos a 14. [illegible] 12; 14 a 10.60.

Alchourrón Hnos.—S. DOMINGO: 87 borregos a $ 9.50; 22 ovejas a 11. 54 capones a 15.50; 37 borregos a 9.

Arizzi y Begue—LINCOLN: 84 ovejas a [illegible]; 56 capones a 21.

Apheca J. y Cía.—PELLEGRINI: 59 ovejas a $ 16; 103 borregos a 9.50.

Bayona J. y Cía.—ESPIGAS: 466 borregos a $ 12.50.

Beazley M. y R. — MADARIAGA: 334 ovejas a $ 18.60; 539 capones a 19.70.

Carriquiry, Casaux y Cía.—CARBO: 47 capones a $ 15.60; 30 a 13.

Chimondeguy e hijos — DEL CARRIL: [illegible] capones a $ 17.80; 10 a 25.50; 61 ovejas [illegible]

Chapar J. y Cía.—TIMOTE: 304 borregos [illegible]; 197 capones a 18.

Cucullu F. L. — MERIDIANO 5.o: 300 [illegible] a $ 23; 46 a 17. AZCUENAGA: 159 [illegible] a 18.

[illegible] de Hacendados—DUGGAN: 139 capones a $ 17.70.

[illegible] T. y Cía.—PASSO: 180 capones [illegible] 15.60; 73 a 31.60. ZAPALA: 290 borregos a 7; 226 ovejas a 9.10; 46 capones a 10.

Estrugamou F.—AMERICA: 96 borregos [illegible] 19; 13 capones a 19.50; 72 ovejas a [illegible]; 14 borregos a 7.50.

[illegible] V.—ATRENCO: 230 borregos a [illegible]; 20 a 9.50.

[illegible] y Etchart—HENDERSON: 15 ov[illegible]; 72 a 19.20; 10 capones a 14.

[illegible] e hijo—LONQUIMAY: 184 capones a $ 14.60; 26 borregos a 13.50.

[illegible] y A.—RECALDE: 273 capones [illegible] L. DEL TORO:

159 capones a 18.50; 70 a 18.30; 67 borregos a 8.70. HORTENSIA: 150 capones a 26. LEZAMA: 48 capones a 18.50; 59 borregos a 13, 85 ovejas a 18.

Ledesma Hnos.—JUNCALES: 159 capones a $ 16.80.

Lalor Juan—HORTENSIA: 68 capones a $ 17.80; 78 ovejas a 15. ALMEYRA: 50 borregos a 13; 77 ovejas a 18.50, 23 capones a 19. HORTENSIA: 13 ovejas a 14.80; 24 a 19.50, 118 borregos a 10.60; 12 a 7.50. LOS TOLDOS: 119 ovejas a 16.70. LAS HERAS: 19 capones a 15; 81 ovejas a 14.

La Ganadera (S. A.) — BOLIVAR: 107 ovejas a $ 18.20; 21 capones a 16.20.

Lizarralde Hnos.—V. VALERIA: 35 capones a $ 25; 32 a 22.50; 26 ovejas a 25, 36 a 22.50; 38 borregos a 12.60.

Martínez de Hoz Hnos.—ASTURIAS: 405 capones a $ 14.30; 100 a 11.80.

Patrón Costa y Peró—ESPIGAS: 300 capones a $ 20.50; 127 borregos a 10.40.

Reyes Hnos.—RECALDE: 90 borregos a $ 12; 121 a 10.10.

Salaberry y Bercetche—M. GRANDE: 15 carneros a $ 20. ECHAGUE: 200 capones a 15. DE LA CANAL: 298 borregos a 7.50.

Santamarina e hijos—MAGUIRO: 111 ovejas a $ 19.50; 68 capones a 18.50. RIGIOS: 197 borregos a 10.50.

Sción, Beltrán Sansot — CATRILO: 35 ovejas a $ 22.70, 22 a 19.50. ANGUIL: 297 capones a 19.50; 10 borregos a 15.50. LONQUIMAY: 40 ovejas a 15.10; 163 borregos a 10.70, 17 ovejas a 15.30, 312 borregos a 11.50, 100 a 9.50.

Terrarossa J. e hijos—BAVIO: 10 borregos a $ 7.80.

Urtasun M. e hijos—S. BERNARDO: 172 capones a $ 20.70, 72 a 22.50.

VALOR DE LA PROPIEDAD

GUERRICO Y WILLIAMS

Venta por orden judicial, B. Mitre [illegible] al 79, garage en terreno de 34.[illegible] varas por 70, en $ 260.000, promedio $ [illegible] el m. c. Comp. compañía de seguros La Positiva.

Díaz Vélez esquina Yatay, [illegible] dos plazas, en terreno de 10.87 por [illegible] tas, en $ 91.000, promedio $ [illegible] Comp. compañía de seguros La [illegible]

VALOR de los CAMPOS y GANADOS

ADOLFO BULLRICH y Cía.

Realizaron el 8 del corriente [illegible] ción judicial de las haciendas [illegible] ecres del establecimiento La [illegible] la estación Doblas, F. C. P., obteniendo el siguiente resultado:

Novillos de 3 1|2 y 3 años, a $ 1[illegible] de 2 años, a 114, de 1 y 1 1|2 años a y 96; vacas gordas, a 123, [illegible] 118 a 95; vaquillonas de 2 1|2 años a de 2 y 2 1|2 años, de 96.50 a 8[illegible] nas de año y medio, a 96 y 91; vacas con cría, lo que pisa, de 76.50 a 67.50; [illegible] a 335; ovejas Lincoln, a 21.10; borregas dientes de leche, a 14, borregos dientes de leche, a 14, carneros, a 45, padrillos de 181 a 67, caballos, de 62 a 24.50; [illegible] 60, potrancas de 3 años, a 55, de [illegible] años a 72, potros de 1 1|2 a 2 años, a 3[illegible]. Fueron también vendidos los útiles y enseres.

Total de la venta, $ 349.853.36.

NICANDRO REYES

Resultado del remate-feria núm. 4 en Marlo, F. C. O., el 8 del corriente.

Vacas especiales, de $ 146 a 180; gordas, de 130 a 153, carne gorda y buena carne, de 118.50 a 127; de invernada y cría, de 84 a 117, flacas, de 64.50 a 5[illegible]; lecheras, con cría, de 80 a 138 la pieza con cría en general, de 61 a 73 la pieza; novillos de invernada, a 93; novillitos, de 54.50 a 71; vaquillonas gordas, de 104 a 140, vaquillonas en general, de 64 a 96; terneros, de 46 a 50, toros para consumo de 105 a 185; bueyes, de 60 a 167.

MIGUEL Y ANGEL CASTELLAR

Efectuaron el 10 del corriente, en Laprida, el remate-feria de haciendas, con el siguiente resultado:

Novillos mest. Durham, de 3 años, según clase, a $ 119; de 2 y 1|2 años, de 90 a 95; de 1 y 1|2 años, delgados, de 82 a 89; terneros, de 55 a 76; vacas mest. gordas, de 130 a 140; carne gorda, a 128; de invernada, de 117 a 123; delgadas, de 99 a 108, torunos, de 161 a 200; vaquillonas Durham, de 1 1|2 años, buena clase, a 106; de 1 1|2 años, según clase y estado, de 85 a 95, terneras, a 7[illegible], vacas y terneros Durham, buena clase, lo que pisa, de 71 a 81, delgadas, de 60 a 68; desecho, de 51 a 57, capones mest. Lincoln, buen estado, de 16 a 18; delgados, de 14.70 a 15.40, desecho, de 12.20 a 12.60; ovejas mest. Lincoln, buena clase, de 18 a 19, según clase, de 15 a 17.20; delgadas, de 13.70 a 14.95; de desecho, de 10.30 a 12.90, borregos Lincoln, buena clase, de 17 a 32; según clase, de 11.05 a 15.60; desecho, de 5 a 8.60, borregos Lincoln, según clase, de 10.50 a 12, desecho, a 8.60; carneros Lincoln, a campo, de 70 a 225.

Total de ventas, $ 140.126.45.

—Resultado del remate feria bimensual de haciendas, efectuado en Coronel Pringles, el 11 del corriente.

Novillos mest. Durham, de 3 1|2 y 3 años, según clase, a $ 131, de 2 años, a 112, de 1 1|2 años, de 90 a 95; de 1 1|2 años, delgados, de 82 a 84, terneros según clase, de 60 a 80, vacas mest. carne gorda, a 132; de invernada, según clase, de 103 a 116, delgadas, de 91 a 99, desecho, de 71 a 86, torunos, de 107 a 139, vaquillonas Durham, de 1 1|2 años, a 91, terneras, a 72; vacas y terneros, según clase y estado, lo que pisa, de 61 a 76, desecho, a 53; capones mest. Lincoln, delgados, según clase, de 13.55 a 15.50, ovejas Lincoln, según clase, de 14 a 16, desecho, a 13.40; borregas Lincoln, buena clase, de 16.05 a 17.15; según clase, de 13.20 a 14.25, delgadas, de 9.20 a 9.30, desecho, a 8.55; borregos Lincoln, según clase y estado, de 10.15 a 10.40, delgados, a 9.15.

Total, $ 48.871.25, que agregado al remate antes detallado, hace un total de $ 188.997.70.

REMATES PARA MAÑANA

Para mañana sábado 15 están anunciados los siguientes remates de ganados:

Adolfo Bullrich y Cía.: 6.000 vacas de distintas procedencias, en su local de ferias en Chascomús.

Alchourrón Hnos.: 1.100 vacunos en su local en General Belgrano.

Miguel y Angel Castellar: 2.000 vacunos y 5.000 lanares, en sus instalaciones en Azul.

Ayarragaray, Schidler y Gowland: 7.000 novillos, en su local en Villa Sauce.

Nazar y Hernández: 7.000 vacunos en su local de ferias en Luján.

Norberto Bastanchuri: las haciendas procedentes de dos tambos en Marcos Paz.

MARITIMAS Y FLUVIALES

Servicio general de correspondencia

Se distribuirá correspondencia:

Hoy, en el Deseado, de Europa y escalas, con fechas hasta el 15 de febrero.

El 18, en el León XIII, de Europa, con fechas hasta el 22 de febrero.

El 15, en el Highland Rover, de Europa y escalas, con fechas hasta el 13 de febrero.

El 18, en el Garibaldi, de Europa y escalas, con fechas hasta el 23 de febrero.

—Se despachará correspondencia:

El 15, en el Reina Victoria Eugenia, a las 8 a. m., para Dinamarca, Suecia, Noruega, Holanda, Egipto, Suiza, Italia, Francia, Portugal, Canarias y España (sin alcance).

El 15, en el Duquesa, a las 7 a. m., para Francia y Gran Bretaña (sin alcance).

Altura de la marea

En el canal Sur del puerto: a las 6 a. m., 26.6; a las 8, 24.10; a las 10, 23.10; a las 12, 28.10; a las 2, 24.6; a las 4, 24.10, y a las 6 p. m., 24.10. Cinco pies más en el canal Norte.

Viento NE.

Vapores fluviales

Se esperan hoy: Ciudad de Montevideo, de Montevideo; Cabo Santa María, de Montevideo.

Saldrán hoy: Ciudad de Montevideo, a las 9 a. m., para Montevideo; Cabo Santa María, a las 10 p. m., para Montevideo.

Movimiento del puerto

Entradas: Ciudad de Montevideo, de Montevideo, en la dársena Norte, con pasajeros y carga; vapor uruguayo Labrador, de Carmelo y escalas, con pasajeros y carga; íd italiano Tomasso di Savoia, de Génova y escalas, con pasajeros y correspondencia, en la dársena Norte.

Salidas: Ciudad de Montevideo, para Montevideo; petrolero argentino Aristóbulo del Valle, de la dársena Sur, para Comodoro Rivadavia, en lastre.

Vapor a salir

Hoy saldrá para la rada, en lastre, el vapor italiano Wardha.

Vapores esperados

Hoy, holandés Frisia, de Amsterdam, con pasajeros, correspondencia y carga general, en la dársena Norte.

Buques surtos en el puerto

Diques de carena — Camamú.

Dársena Norte — Hermitón, Muainndies, Urko Mendi, Argentino, Pueyrredón, Belgrano, Guardia Nacional, Devón, Chaco, 25 de Mayo, Ingeniero Iribas, Garibaldi, Tomasso di Savoia.

Dique 4 — Hawall Maru, Tacomá, Maru, Bullaren, Cuyabá, Río de Janeiro, Valbanera.

Dique 3 — Hydaspes, Drammensjord, Amazonas, Llamdvard, Las Mercedes, Lima, María Manuela.

Dique 2 — Frederick J. Lovatt (velero), Road Yarl, California, Croffton Hall, Carlo Poma, Guanaco, Hilda, M. Stark (velero), Mearín (velero).

Dique 1 — Novo (velero), Adfhild (velero), Lima, Curupaytí, Las Mercedes, Florida, Sagoland, Ruth E. Merrill (velero), Alberto (velero), Armando (velero), San Antonio, Río Macautan, Río Uruguay.

Dársena Sur — Asturiano, Atlántico, Lago (velero), Bruselas, Berna, Heraldo, Tritón, Formosa, Golondrina, Presidente Mitre, Luisa, 1.o de Mayo, Vicente Fidel López, Clyde.

Dock Sur — Carolina F. de Pérez, Papa (velero), Guajará, Avenir (velero), Spangereid (barca), Notre Dame d'Arvour.

Riachuelo — Jaguaribe, San Francisco, Magallanes, Tibagy, Dutolo, Río, Victoria, Río Negro, México, Inventor, Coronel y los veleros Primavera, John E. Emery, Pietrina, Rosfield, Ingrid, Rithchard T. Green, Truro Queen, Robert Scraffton, Ramona, Edimburgo, Vaquillona, Luisa M., San Giorgio, General San Martín, Mariposa, Vittoria, Maguy, Chorrillos, Knon, Percival S. Parks, Cashier, Henrietta, Pte. Sáenz Peña.

El Frisia

Hoy llegará a la rada de nuestro puerto el paquete holandés Frisia, procedente de Amsterdam, con pasajeros, correspondencia y productos holandeses. Mañana por la mañana entrará en la dársena Norte.

Veleros

Para hoy está anunciada la entrada de las barcas noruegas Storegrund, Shakespeare y Glarce, de la rada, en la dársena Sur, a descargar carbón.

Saldrán hoy: pailebote inglés Hilda M. Stark, del dique 2, para la rada, en lastre, íd íd Cashier, del Riachuelo, con carga, para la rada; íd íd Truro Queen, del Riachuelo, para la rada.

Dique de carena

Entró ayer en el dique seco el vapor brasileño Camamú, y salió el italiano Wardha, para la dársena Norte.

Pasajeros

Hoy llegarán a nuestro puerto en el vapor de la carrera Ciudad de Montevideo los pasajeros y correspondencia del paquete inglés Deseado.

Entre otros, figuran los siguientes pasajeros:

Señora de Amy, C. C. N. Attee, señor P. M. D'Acevedo de Castro, señor F. Ashton, señor W. L. Lowe Brown y señora, señor E. Bingham, señor R. T. Bird, doctor R. Q. Blamey, cap. S. L. Beil, señor A. Boisseller, señor F. L. Christie, señor H. Cunningham, señor E. C. Cowes y señora, señor H. A. Cowan, señor J. Clifford y familia, señor C. Cordiero, señor E. Cunningham, señorita A. Day, señor Piere Denis, señor D. Duarte, señor W. B. Davidson y señora, señor T. Duncan y señora, señor C. Exley, señora de French, señor R. Fraser y familia, señor E. J. Flannagan, señor Gordon y señora, señor E. F. Garrood, señor E. C. Guth y señora, señor M. A. Goncalves, señor D. Harris, señor W. J. Modge, señora de Hayne, señor J. S. Hunter, señor C. H. Hopkins, familia de Henderson, señor F. W. Johnson, señor E. C. Kenny, señor B. B. Kent, señor G. Kitching, señor A. Glomax, señorita A. E. Lowe, señora de Maclean, señor F. Macpherson, señor A. M. Mattos, señor S. J. L. Aggio, señorita O. Brien, señor M. C. Pettit, señor F. J. Parte, señor R. Prato y familia, señor L. da Silva Porto y familia, señor M. F. Pompo[illegible] y señora, señora A. H. T. Palma, señor L. Roberts y señora, señorita J. F. Rodríguez, señorita A. Requera, señor [illegible] Stewart y familia, señor de V. R. Sadleir, señorita E. Smith, señor [illegible] Spinola, señor M. Spinola, señor S. H. Sema, señor J. A. Schramm y señora, señor S. U'Ren y familia, señora de Vallier, señor F. F. Walker, señora de Williams e hija, señora de Webster, señor R. H. N. Wetting, señor [illegible] Z. de Paula Xavier, señora de Young.

El paquete español Reina Victoria Eugenia, a salir del puerto de La Plata con rumbo a Barcelona y escalas el 15 de marzo próximo, conducirá entre otros a los pasajeros siguientes:

Gerardo Alegría y familia, Juan Armengol y señora, Juan Abello, José Albert y familia, María Teresa Anselm, Cipriano Alzola, María Angla, Ramón Alló, Francisco Artieda y familia, Francisco Ascorra, Eloy Abalgar, José Aristrain y familia, Esther B. de Azoulay, María J. Arranz, Julián Astorga, José Arambarri, Rafael Carrillo, Julio Bollag y familia, Juan Berg y señora, Alfredo Bissone, Elvira D. de Bellagamba e hijos, Héctor Briones Luco, cónsul general de Chile en Burdeos, Pedro Belsunce y señora, María J. viuda de Ballivián, Daniel Bogani, José Bello Vázquez, Jaime Bosch, María Luisa Bois, Pedro Beobide, Domingo Bañares, Socorro Brage, Calixto Bernaola, Rafael Clarasó, Enrique Clarasó, Juan Carballal, José Crespo Rivero y familia, Héctor G. Casares, Luciano Corne, Juan Colomer, Teresa Clión, Adolfo César, Sara César, Maximiano Campos, Julio Cipriani, Juana V. Casado, Ramón Castellví, Juana Cotelle, Emilio Carrillo, Clara Cavalca, Lydia Cavalca, José Conejo da Costa y familia, Carmen Cabello, Manuel Carrillo, Elisa Corral, Antonio Coral, Santiago A. Cuneo, Cándido Cruqueiras, Pablo Dellasalle y familia, José Dopico y familia, Armando Doublet, Daniel Durán, Perfecto Diego Cuenya, Lorenzo Ma. Delgado, Juan B. León Donoso, Manuel Díaz, Emilio Domínguez, Flora G. de Díaz, Dolores Dinares, José Doña y señora, Germán de Elizalde y familia, José Estelles, Miguel Escalante y familia, Moisés I. Essayag, José Elizalde, José Echevarría, Ana Etcheverry, María Nieves Franco, Esteban Fortuny, Lorenza Flores, Benigna M. Aguirre de Feijoo y familia, Mariano Fernández Muro, Adolfo Fernández, Berta Fortier, Benigno Fernández Conde y familia, Fernando Fortini y familia, Miguel Folguera y señora, Rafaela S. de Fortich, Corina Fernández, José Lamadas, Gaspar Fernández, Evaristo González, Magín M. Gregorio, Ana Glesener, Bonifacio García Lapuente, Juan B. Gallego y señora, Luis Galván, José García Labra, Rafael Gorr, Ricardo García, Celestino Gabarrou, Juan Garganta, Rafael Gorosabel Alejandro Gregori, Domingo Goncalvez Morgado, Mariano Girón, Julio Gavalda, Enrique Gavalda, Félix Gavalda, Crisógono Gutiérrez, María Gabilondo, Gregorio García y señora, María Giró, Venancio Gamundio, Antonio Gómez, Jacques Halter y familia, Elena Hernández, Ramón Higuero, Salvador Hevia Fernández, León Halbensen, Julián Hernández, Graciano Hernández, Emilio Iglesias, José M. Ibarz, Magdalena Ibero, Pedro Juanola, Cristina López, Luis Lafontaine, Gerardo Lassalle, Mariano López y familia, Juan Lazzeri y familia, Zacarías Literas y familia, Stella Lolndice, Santos Loza y señora, Bautista Lecanda, Luis Lacán y señora, José Lloveras y familia, Antonio Llor, Jaime Llaona, Sabino Muñoz y señora, Leonie Martín, Casimiro Mieres y familia, Ramón Mujica, doctor Claudio Merlín, Jerónimo Martínez, Miguel Morello Gómez, Plácido Martínez, Oscar Medina y señora, Margarita Marocco, Dámaso Miralles y señora, Margarita C. de M. Martinetti, Gulnara Montanari, Manuel Montanari, Juan Mateu y familia, Estanislao Marina, Angel Miccone, Conrado Minguell y familia, José Martínez, Camilo Martín, María U. de Mendizábal y familia, María Nieves Martínez, Antonio Molinos, Juan Margarit, Roque Marra, Juan Martín y familia, José Martini, Rafael Millán, Manuel M. Mórtola, Enrique Novoa, Nicolás Narváez, José Otero, Eulogia de Otelza, Angel Perry del Barrio, María Paris, José Peramau, José Planelles, Federico Plera y familia, Juan Picañol, Angela Pescheteau, Francisco Porto, María P. de Piguet, J. Paleu y familia, Narcisa S. de Pérez, Francisco Pardo, Filalicio Prats, Aurora M. de Prado, Esther Prado, Mariano Petrafanda, Manuel Pazos, Emilio Pis y familia, Antonio Pérez Hernal, Malcolm Roberts, José Rodríguez Rivas, Mariano Regordosa, coronel Sebastián Ramos, agregado militar de la embajada de España; Paulina B. de Ramos, Juan Reig, Juan de Robledo, José Rius, Tomás Rodríguez, Generosa Rossi, Conrado M. Rossi, Daniel Rojo, José Rodó, Mariano Rodríguez, Pedro Rodríguez, María Rodríguez, Trinidad Z. de Rico, María A. Rico, marqués de Salamanca, María Julia Martínez de Hoz de Salamanca, Susana D. de Schulthess, Arsenio Sáenz, Alfonso Sáenz, Florentino Suárez, Antonio Save, Marcela Stellini, Herminia R. de Serra y familia, Mariana López de Tejada, Amaro Toledo, Juan Tarragoni, Angelina Tarragoni, Severo Tallo y familia, Melitón Ugalde, Juan Vilella, José Viñas, Antonio Valles, Pablo Vilamendía, Carlos Vallejo, Modesto Vilar, Simón Valle, Jaime de Zulueta y Reyna, Antonia Zerón y familia, Juana Zavaleta, Perfecto Zaragoza.

En el paquete inglés Beltana, que saldrá de La Plata para Londres, viajarán los siguientes pasajeros:

Señor Theobald y señora, señora J. L. Mackinson e hija, señor F. R. Mount y familia, William Mc. Robert y señora, señor Sedgfield y familia, A. L. Hughes, E. T. de la Taste, Master G. D. de Warrenne Harrison, T. R. Darling, George A. Smith, señora E. Dashwood e hija, Marion C. Mason, Florence Dean, F. K. Watterworth, Master Bertie Denstone e hija, Mary C. Roberts, Alice Macnab e hijo, Allan D. Grigg, Boyd e hija, señora Davenport e hija, Adrián B. Jones e hijos, Cecil Mallet, Ida A. Fowe, R. H. Thompson e hijos, Sydney A. Oakshett e hija, H. E. Webb y señora, E. A. Farmer, Sara A. Bruxby, Ida Bruxby y Master Harold Bruxby.

El paquete inglés Darro, que salió ayer de La Plata para Inglaterra conduce entre otros los siguientes pasajeros:

Señor Toyochiko Suzawa, señor Enrique Villaverde, señora de Villanueva, señor Emilio Centurión, señor Miguel Centurión, señor Eduardo Lanzaco, señor Fred Olsson, señor Antonio Maffei, señor Harry Kosarnisky, señor F. M. Wright, señor Ernesto Pozzi, señor Raúl Santamaría, señor Harry H. Sexter y señora, señor Manuel V. B. Lage y familia, señor Juan Riedel, señor Juan Zavanich, señor Alerto H. Watt y señora, señor Alfredo de Moras Silva, señor Carlos Yoppets, señor Armando Yoppest, señora de Clare, señora de Terst, señor Walgh Watson, señor Juan Roscoe y señora, señor Eduardo Platt e hija, señor G. H. Hall y familia, señora de Johnston, señor Reginald I. Gandy, señorita I. Bell, Vivian Bell, señor Chas. H. Pearson y familia, señorita Rose Morris, señorita A. H. Carris, señor A. E. Wells y familia, señor Norman Leach y familia, señorita M. Hall, señor L. Leach, señor Eduardo Woodward y señora, señor Arturo J. Harris, señor R. J. Harris, señor Jaime Sidebottom, señor E. L. Graham y señora, señor Jaime Cornish y señora, señor T. Duncan, señor Rafael Attanassio, señor Francisco Vázquez, señora Lola de Belangier, señora Amelia Nassi, señor T. José da Silva, señora de Mathias, señor Luis W. Vochlos, señor Francisco Blanco, señorita Susana Smith, señor Alberto Auram, señora de Terdgeman y familia, señor Abraham Lavaton, señor Andrés Norgaard, señor Cecil Cullen y familia, señorita D. Watt, señor Carlos Monthell, señor Godfrey Zingemberg, señora de Festa e hija, señor Casae Machado, señor Francisco Lombardo, señor R. H. Harvey y familia, señorita D. Moloed, señor William Díaz y señora, señora de Romaro e hija, señora de Pérez, señor Arturo Nowakosky, señor Harry H. Gomm y familia, Rev. T. W. Roff, señor T. Ayerza, señor E. Villaverde y señora, Albert Sidebottom.

Puerto de La Plata

Salió ayer el vapor inglés Darro para Inglaterra, con pasajeros, correspondencia y productos argentinos.

Mañana saldrán el español Reina Victoria Eugenia, para Barcelona, con pasajeros, correspondencia y carga general, y el inglés Beltana, para Londres, con correspondencia, pasajeros y productos del país.

Puerto de Montevideo

Llegó el vapor inglés Duendes, procedente de Barry.

SECCION SOLICITADAS

DOCTOR PEDRO A. GUERRERO, Jefe de sala hospital E. Tornú. Pulmones, Corazón, Vías digestivas. Tratamiento específico de la tuberculosis, Uruguay 36, de 4 a 6. v6ab.

TRATAMIENTO DEL CANCER POR MEDIO del nuevo preparado cúprico "Nicetolo". Informes: J. Grassi, Victoria 1637, Bs. Aires. 1p

SECCION NOTABLES

Ningún enfermo del Estómago e Intestinos

debe desesperarse. Las fermentaciones anormales del estómago producen acedias y vómitos, que se pueden corregir con el

STOMALIX

del Dr. SAIZ DE CARLOS. Treinta años de fama universal. Quita las náuseas, la digestión se normaliza, el enfermo come más, digiere mejor y por lo tanto, se nutre. Util en las anemias. Venta: Farmacias y Droguerías, en frascos grandes y chicos. Pídase folleto a los Depositarios Eduardo de Bary y Cía. Esmeralda 916, B. A.

ESTOMAGO

Intestinos, Hígado, Corazón, Pulmones.

Dr. POLITI Jefe consultorio Hosp. Clínicas. RAYOS X

Consultas de 2 a 5 p. m. Domingos de 9 a 11 a. m. Pueyrredón 865

KALISAY

EL MEJOR VINO QUINADO

Lagorio, Esparrach y Cía.

ESTOMAGO

e Intestinos. Rivadavia 1170, de 4 a 6

DR. CALANDRELLI v15

Estómago e intestinos

Vientre, Dispepsia, Colitis, etc. Rayos X. Dr. Colecchia, especialista del Hosp. Argerich. 8 a 9 a. m. y 2 a 6. B. Mitre 1150.

Dr. José V. Varalla

Cirujano especialista en vías urinarias riñón, vejiga, próstata, etc., piel y de la sangre. Electricidad médica. Rayos X. Lavalle núm. 1750. De 1 a 3 y a las 8 de la noche. Sarmiento 839, de 4 a 6 p. m.

HERNIAS

Se reducen radicalmente y rápidamente con EL NUEVO SANGLUM ELASTICO, patentado. Resultados positivos sin molestias, en ambos sexos y a todas edades.

FAJAS contra la obesidad, riñón móvil, etc. Medias elásticas y demás aparatos ortopédicos.

Instituto WAL—619 Corrientes 619

POLVOS DE GARFIELD

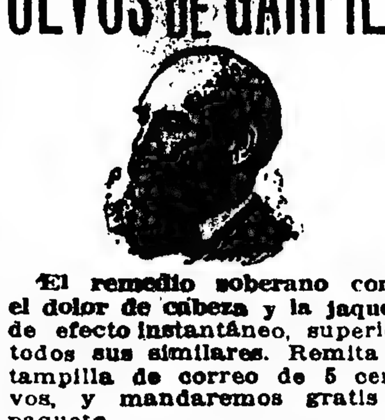

El remedio soberano contra el dolor de cabeza y la jaqueca, de efecto instantáneo, superior a todos sus similares. Remita estampilla de correo de 5 centavos, y mandaremos gratis un paquete.

M. FIGALLO y Cía.
Buenos Aires Maipú 212
1p

RETAZOS y SALDOS

Con el aliciente del precio, cualidad que tanto singulariza a esta venta semanal, cuya institución y popularidad en absoluto nos pertenece, realizaremos HOY VIERNES un vasto número de mercaderías (en su mayoría MODAS Y CONFECCIONES) las cuales como siempre constituyen el mayor esponente de moda, distinción y calidad

BOINAS para jovencitas y señoritas, en terciopelo muy fino, adornadas con lindos pompones de seda en negro solamente, todas las medidas, a .... $ 6.90

VESTIDOS sastre y fantasía para señoras, confeccionados en ricas sedas y lanas, modelos de moda, originalmente adornados, a $ 59.— y .... $ 36.—

VESTIDOS para señoras, de finos voiles y brines, modelos completamente modernos, adornados con lindos bordados y vainillas, a pesos 25.— y .... $ 15.90

TAPADOS para señora, modelos de reciente creación, confeccionados con charmeuse de rica seda y gabardinas de pura lana con bonitos bordados, a $ 95 — y $ 69.—

POLLERAS para señora, modelos nuevos, confeccionadas en sargas y gabardinas de lana, surtido en todos los colores y talles, a pesos 11.50 y .... $ 6.90

VESTIDOS para niñas y señoritas, saldamos un variado lote en distintos modelos, confeccionados con brin, esponja, voile y crepe, edades de 4 a 17 años respectivamente, pesos 16.50, 7.90 y .... $ 4.30

TRAJES de saquito cerrado con cuatro bolsillos y cinturón, espalda con pliegues, confeccionados con casimir de color, gustos ingleses, para niños de 6 a 12 años, todas las medidas, a .... $ 9.80

CARTERAS de cuero o seda, variedad de modelos de última moda a $ 15.50, 7.50, 5.50 y $ 3.90

TRAJES de saco forma de hombre y pantalón corto, de rico casimir de color, con buenos forros y esmerada confección, para niños de 9 a 16 años, a ...... $ 19.80

COLONIA «La Tosca», marca de la casa, destilada con los perfumes Vetiver, Verbena y Lavanda en frascos de 1/2 litro, a ... $ 1.90

BOTINES para varón en box-calf negro con botones o cordones, suela reforzada, horma muy cómoda, N.os del 38 al 44, $ 10.20; del 37 $ 8.—; del 31 al 36, $ 7.50; del 33 al 34, $ 7.—; del 31 al 32, $ 6.50; del 29 al 30, $ 6.—; del 27 al 28, $ 5.50 y del 25 al 26, a $ 5.—

SACOS de lana, tricot, colores combinados a rayas modelos de de gran moda para señoras. $ 26.50

CAMISAS de zephir, clase extra, sin cuello, puños dobles, fondo blanco con rayas de color, para hombres, a .... $ 4.80

VIYELLA legítima, artículo de reconocido resultado, enteramente lavable, apropiado para pijamas, batones, blusas y ropa interior, gran profusión de dibujos y colores, se ofrece, el metro al precio excepcional de .... $ 2.50

TRICOTINAS satalgas, gabardinas y sargas de pura lana, gran variedad de colores incluso azul y negro, ancho 120 y 140 c/m. se ofrecen el metro al precio excepcional de ..... $ 6.90

SECCION BOMBONES

OFERTA ESPECIAL

Bombones extra de chocolate y fruta, muy exquisitos, surtidos; caja de 1|4 kilo neto a .... $ 1.50

RETAZOS Magníficas ocasiones en toda clase de tejidos modernos de seda, lana, mezcla, hilo y algodón, como así mismo restos de encajes, puntillas y festones.

BLANCO Y LENCERIA

Ventas especiales a precios reducidos, en su índole las que presentan mayor y más variado surtido, ofreciendo a la par las mejores ventajas y economías al comprador

CORSES y corsés cintura, modelos cómodos con ballenaje flexible confección prolija en ricos tejidos de hilo a 6.80 y .... $ 6.40

CORSES y corsés cintura de rica confección en coutil fino de hilo y tricot elástico, modelos elegantes y cómodos, con ballenaje fino, a $ 8.90, 7.90 y .... $ 7.50

CAMISAS de confección prolija, en buenas telas lavadas, con bonitos y fuertes adornos, a $ 3.00 y .... $ 2.50

CAMISAS de bramante, clase extra, buena confección con lindos adornos y encajes de broderies a 3.40 y .... $ 3.20

CAMISAS muy lindos modelos, confección insuperable en buen madapolán, con adornos de bonitos encajes y broderies a $ 4.20 y .... $ 3.80

BATONES de voile de fantasía, muy lindos modelos, confección prolija a .... $ 5.50

BATONES de rica batista y de voile de fantasía modelos elegantes a .... $ 6.25

BATONES de muselina de fantasía, artículo fino, bonitos dibujos y modelos elegantes a .... $ 6.90

PORTASENO muy lindos modelos y cómodos, confeccionados en buena batista, con poca ballena 1.90

CAMISAS de nanzouk fino, confección muy prolija con adornos de estilos modernos y diferentes, a $ 4.90 y .... $ 4.50

CAMISONES de confección prolija en madapolán, fuerte con bonitos adornos, estilo práctico a 4.90 y .... $ 4.50

CAMISONES prácticos y elegantes, buena confección y adornos de bonitos estilo 6.25 y $ 5.50

CALZONES varios modelos, confección prolija en telas lavadas con bonitos adornos a 3.20 y $ 2.70

CALZONES de confección prolija en buen jaconás, varios modelos, todos lindos con adornos de encajes y broderies $ 5.50 y $ 4.50

CALZONES finos, confección prolija, en rico nanzouk con lindos adornos de encajes finos y vainillas bordadas a $ 6.90 y $ 5.80

EXCEPCIONALES juegos de toilet, compuesto de un camino largo y tres carpetitas, diversos estilos a $ 1.10 y .... $ 0.95

CAMINOS de mesa de encaje inglés, muy elegantes con vainilla al centro, tamaño 45 x 135 a $ 3.20

MANTELES de alemanesco muy buena clase, tamaños 130 x 3, a pesos 6.50; 150 x 250, a $ 5.50; 150 x 2, a pesos 4.50 y 150 x 150, a .... $ 3.60

SABANAS de cretona francesa, muy buena clase, con vainilla para cama camera, a pesos 7.80. La misma para una plaza, a $ 5.70

FUNDAS de madapolán extra fuertes, vainilladas para cama camera, a pesos 1.90. La misma para una plaza, a .... $ 0.95

REPASADORES para cocina en muy buena clase, con guardas de color, la docena.. $ 4.50

GRANDES ALMACENES

Tienda San Juan

CIBRIÁN Hnos — Alsina y Piedras — SOC. ANÓNIMA

HOY VIERNES en el Anexo de Gath & Chaves, AVENIDA de MAYO, PERÚ y RIVADAVIA

realización extraordinaria de una inmensa cantidad de

RETAZOS Y SALDOS

Se han marcado precios verdaderamente sensacionales y figuran todos los departamentos del Anexo con saldos importantes. :: Se destacan como siempre los de Sederías :: y Tejidos con Retazos de géneros de moda. ::

BAZAR :: Y :: MENAJE

Grandiosa venta especial, con precios extraordinarios para todos los artículos. Es el momento oportuno para reponer o completar la vajilla y el menaje en todos los hogares. Aprovéchelo

4.° PISO :: CASA CENTRAL

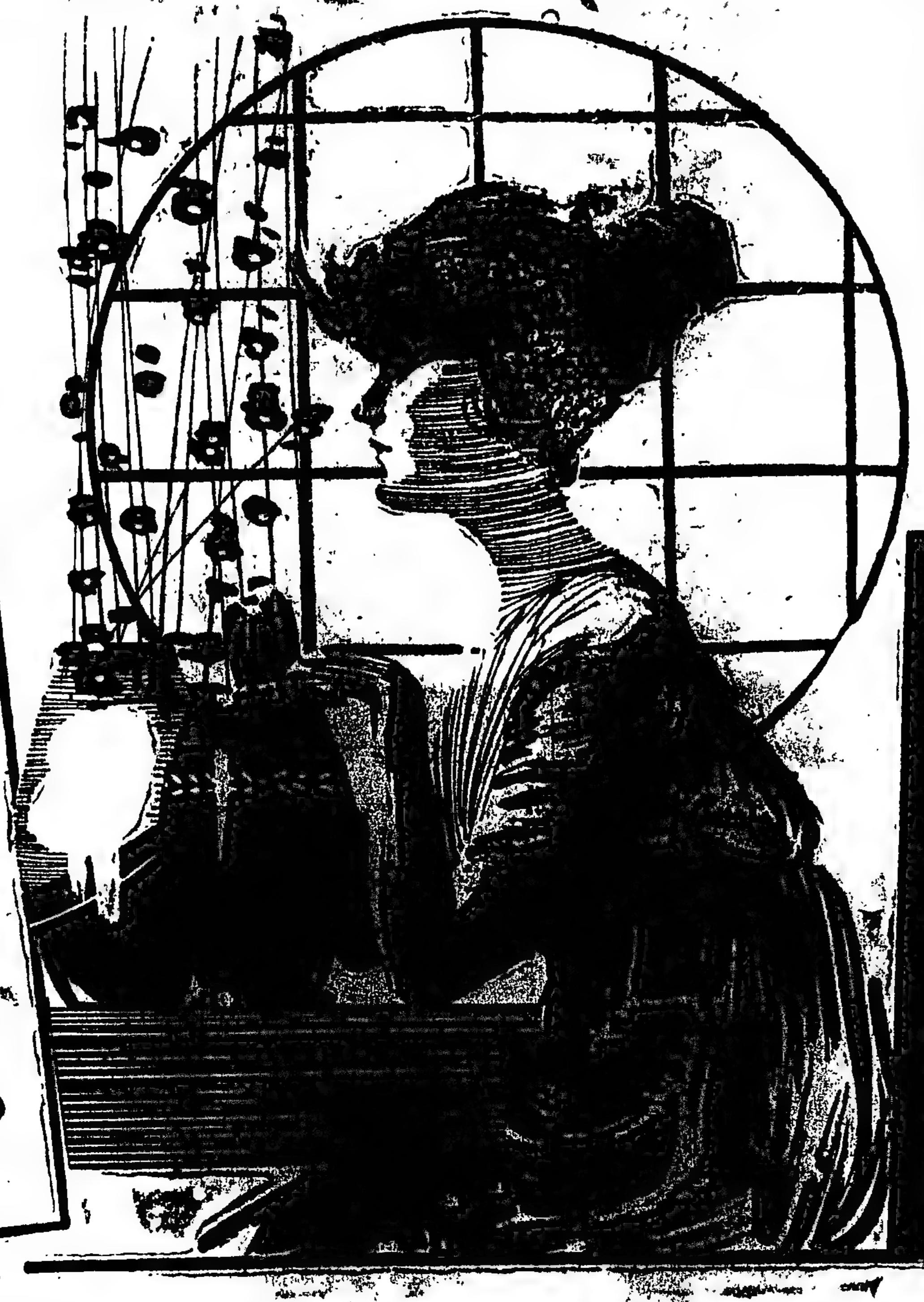

QUEDAN SOLO DOS DIAS PARA APROVECHAR LOS PRECIOS EXCEPCIONALES QUE RIGEN CON MOTIVO DE NUESTRA EXPOSICION **BLANCA**

HOY y MAÑANA ULTIMOS DOS DIAS DE OCASIONES

THE SOUTH AMERICAN STORES GATH & CHAVES LTD

CASA CENTRAL Florida y Cangallo — ANEXO: Avenida de Mayo, Perú y Rivadavia

Hoy Viernes

Deseosos de conservar el prestigio de nuestro día clásico de SALDOS y RETAZOS, ofreceremos diversos ARTICULOS PRACTICOS y MODERNOS, prescindiendo en absoluto de toda utilidad.

MERCERIA y TEJIDOS

BOAS de pluma, gran surtido. Desde pesos **9.80**
CARTERAS de cuero, buena calidad. Grandes saldos. Desde. . . . $ **2.90**
GUANTES de hilo, colores de moda. El par, a $ 2.50 y. . . . . $ **1.25**
PUNTILLAS, GALONES y TRENCILLAS. El metro, desde. . . . $ **0.30**
QUADRILLEE blanco y negro, varios tamaños; doble ancho, a. . . $ **2.90**
COVERCOAT y SARGAS en todos los colores y negro; doble ancho. PRECIO DE OCASION, a. . $ **1.25**
SARGAS de pura lana, inmenso surtido de colores y negro; doble ancho. El metro, a $ 7.90 y. $ **3.50**
GABARDINAS y SARGAS moufflón, de riquísima lana, en todos los colores de moda. El metro, a. $ **5.90**
TRICOTINAS, gabardinas y sargas; gran variedad de colores modernos; doble ancho. PRECIOS DE RECLAME. A pesos 2.90, 2.60 y pesos. **2.50**
PAÑETE de rica lana, colores de actualidad; doble ancho, a. . . . $ **5.50**

CONFECCIONES Y BONETERIA

VESTIDOS de voile de hilo, lisos y de fantasía, muy modernos. Hoy $ **25.—**
GRANDES SALDOS de vestidos de voile de hilo, formas muy elegantes y de actualidad; a pesos 13.90, 9.80 y. . . . . $ **5.90**
SAQUITOS de Jersey, formas y colores de gran moda, a. . . . . $ **10.90**
BLUSAS de espumilla, foulard y crêpe Georgette; preciosos modelos, a pesos 18.50 y. . . . . . $ **12.90**
BLUSAS blancas, de lencería y voile de hilo; variedad inmensa, a $ 7.80, 6.90, 5.80 y. . . . $ **4.90**
CAMISETAS de lana, muy buena calidad. RECLAME, a $ 3.25 y $ **2.90**
CAMISETAS de lana, clase extra. Hoy, a $ 4.20 y. . . . . . . $ **3.90**
CAPITAS de punto, variedad de colores, a pesos. **6.50**
CALZONES de franeleta, festoneados, a pesos. **2.90**
MEDIAS negras, francesas, puntera blanca; el par, a. . . . . $ **1.60**

SEDERIAS y MODAS

CREPE DE CHINE, pura seda, en blanco, negro y colores; doble ancho. De pesos 10.80, REBAJADO a pesos. **6.50**
POPLE de lana y seda, todos los colores; doble ancho. REBAJADO HOY, a pesos **5.90**
ESPUMILLA de lana y seda, colores de moda; doble ancho, de $ 8.90. REBAJADA, a . . . . $ **6.90**
LIBERTY tramée, gran surtido de colores; doble ancho. El metro, a pesos 4.50 y. . . . . $ **3.50**
FULARES, mesalinas y escocés de pura seda; variedad inmensa. REBAJADOS HOY, a. . . $ **1.95**
SOMBREROS de castor y fieltro; bonitos modelos y colores. Desde pesos. **8.50**
FANTASIAS para sombreros. Grandes saldos. Desde . . . . $ **0.25**
FORMAS de pana, variedad de modelos de alta moda. Desde. . . $ **4.50**
FORMAS de terciopelo, diversos modelos de gran actualidad. A pesos 12.90 y pesos. **8.80**

TIENDA SAN MARTIN

VICTORIA - 676

SULFATO DE SODA

EN ESTADO MINERAL. — Ley 98 o|o. Vendo cualquier cantidad. MANUEL VERNAL, Balcarce 278, 4o. piso.

Doctora GAUDINO

Ex jefe de clínica de la facultad. Médico Maternidad del Hosp. San Roque. Señoras, partos. De 3 a 5. VIAMONTE 1596. v24

Policlínico Anti - Tuberculoso

Cura radical por nuevo tratamiento. El Policlínico cuenta con "SANATORIO". Consultas de 9 a 11 y de 3 a 6. Martes y viernes, gratis. San José 181. v15

HERNIAS — ORTOPEDIA FRANCESA — Callao 369

Todas las personas de ambos sexos acometidas de Hernia, que son torturadas por los Resortes rígidos o engañadas por la contención ilusoria de los Bragueros malos, de las Fajas defectuosas y de los Corsés mal apropiados, deben recurrir a los nuevos Aparatos, exclusivamente serios y científicos del renombrado especialista de París, M. Aug. ROS, los únicos procurando, sin molestia alguna, la reducción inmediata, perfecta y definitiva de la peligrosa enfermedad.
FAJAS especiales contra la OBESIDAD
MEDIAS elásticas especiales para várices
A. ROS, especialista, Callao 369, Bs. Aires

SECRETAS VIAS URINARIAS PIEL

Dr. R. CACERES, de los Hospitales Saint Louis y Cochin de PARIS. Curaciones rápidas y sin dolor; abonos económicos. **914 - 1116** CORRIENTES 679, de 7 a. m. a 7 p. m. v15

Oído, Nariz y Garganta

Dr. A. MARTINI de los hospitales de Turín y Génova. Director del servicio de oído, nariz y garganta del Hospital Italiano. Consultas de 2 a 5 p. m. ALSINA 1648. v[illegible]

CENTRO MEDICO ESPECIALISTA

Independencia 1468 — CONSULTAS: $ 5. — Unión Telef. 1563, Libertad. Directores: Dres. CASTIARENA y SEGERS
HORARIO:

Oído, nariz, garg., Mart., Juev., sáb., 6 a 7.
Enf. internas, niños, lun., miérc., sáb. 5 a 6.
Piel, sífilis, urinarias, aplicación 914 y nieve carbónica, mart., juev., sáb., 3 a 4.
Cirugía y señoras, lun., miérc., viern. 6 a 7.
Ocultas, rec., lentes, lun., miérc., vier. [illegible]
RAYOS X, lun., miérc., sábados, de [illegible]
Dentista, dentaduras postizas [illegible]
Análisis de orina, esputos, sangre, de [illegible]
Masajes y aplicaciones eléctricas, de [illegible]

HOY VIERNES

es el día clásico en que "A la CIUDAD de LONDRES" ofrece a su distinguida clientela a precios verdaderamente excepcionales una gran cantidad de

SALDOS Y RETAZOS

provenientes de las ventas realizadas en la semana.

VISITENOS y comprobará con su propia observación que los precios marcados para el día de HOY no admiten comparación.

VESTIDOS uniformes, confeccionados en sarga azul marino, con canesú de tres picos, y cinturón del mismo género, modelo muy usual; para niñas de 10 a 14 años, pesos 16.90, y de 6 a 9. . . . . $ **14.90**
GUARDAPOLVOS especiales para colegiales, confeccionados en brin blanco, con bolsillos y presillas, para niñas de 10 a 14 años, pesos 6.90, y de 6 a 9. . . $ **5.90**
GUARDAPOLVOS en brin de hilo crudo, modelo amplio y práctico, para niñas de 12 a 15 años, pesos 4.50 de 8 a 10, $ 3.95 y de 5 a 7. . . . . $ **2.75**
BATONES en percal y batista, modelos y colores surtidos, para señoras, talles 44 al 50. $ **3.95**
BLUSAS en percal, batista y zephir, surtido de modelos y colores, para señoras; talles 44 al 54, a. . . . . $ **1.95**
UN ATRAYENTE SURTIDO en géneros de seda lisos, para vestidos, todos los colores, medio ancho. El metro . . . . . $ **1.50**
"GEORGETTINE", lindísima tela para toilette de todo tiempo, precioso surtido de colores, ancho 100 ctms. El metro. . . . $ **2.95**
MEDIAS de buena calidad, para señoras; colores marrón, negro y blanco; el par. . $ **0.85**
GUANTES de seda, punta de dedos reforzados, en blanco, para señoras, el par. . . . . $ **2.95**
PAÑUELITOS de linón, con broderie, artículo muy vistoso, cada uno. . . . . . . $ **0.45**
LOCIONES de Gabilla, perfumes. Violeta, Rosa, Heliotropo, Fougère, Lilas y Muguet, precio especial. . . . . $ **1.50**
CENTROS para mesa, adornados de bonitas rosas matizadas con diferentes flores, tamaño grande, a. . . . . $ **6.90**
RAMOS de cuatro hilos de lindos jacintos, en colores rosa, blanco y te, el ramo. . . $ **0.35**

OFERTA ESPECIAL DE LA EXPOSICION

CAMISA para señora, en bramante fuerte, con bonitos entredós, y tiras bordadas, precio especial $ **1.60**

CALZON haciendo juego, al mismo precio.

Continúa con éxito la GRANDIOSA EXPOSICION DE BLANCO y LENCERIA, que actualmente realizamos.

A LA CIUDAD DE LONDRES

C. PELLEGRINI Y CORRIENTES — LA CASA MAS POPULAR DE Bs AYRES

ESTOMAGO INTESTINO RAYOS X

Tratamiento especial de la constipación, diabetes, reumatismo. — Dr. MERLO GOMEZ, Córdoba 487, de 3 a 4 p. m.

914 POLICLINICO MODERNO Director Dr. VALLES — **SECRETAS** CURACIONES POR ABONOS de 10 y 50 días a 20 y 50 $ — **AVARIOSIS** CURAS RÁPIDAS sin DOLOR, métodos propios — de 8 a 8 p.m. MORENO 835 — 606 — 1116

HERNIA ESPECIALISTA — Reducción garantida sin operación y sin molestias con el New Elastic Truss, suave y eficaz, este aparato permite todo trabajo, no incomoda y asegura la curación progresiva de las hernias con rapidez y seguridad.
S. Baer, especialista, 673, Sarmiento 673 (1er. piso), de 9 a 11 a. m. y de 1 a 7. v15

MUEBLES A precios de fábrica en la **"UNION FABRICANTES"** SUIPACHA 334 — J. RINALDI, Gerente

Dr. BAFICO Especialista en piel, secretas y génito urinarias. Enfermedades de señoras. Ex director del Sanatorio de señoras y médico de sala del Hosp. Rawson. Tucumán 719, de 2 a 7.

J. EDELBERG Dentista-cirujano. Dientes fijos sin paladar. Operaciones sin dolor. Bernardo de Irigoyen 909. v21

Doctor E. T. FRERS Médico del Hospital Rawson—GARGANTA, NARIZ y OIDOS. — Viamonte 838, de 2 a 5 p. m. U. T. 7000 (Libertad). v18

FABRICA DE IMPERMEABLES — Y — PERRAMUS [illegible] U.T. 6091

Dr. José Solari Internas, (Corazón, pul., estóm., vientre, sangre). Señoras secretas. RAYOS X.— RIVADAVIA 2509. De 3 a 5 p. m. v23m

Dr. JULIAN PANELO CLINICA MEDICA — Corazón, pulmones y enfermedades internas, calle Cangallo 1571, de 1 a 3. v18

Secretas Urinarias Piel Prof FERULANO y Dr P. MALVICINO — Especialistas — Cura rápida de Uretritis, Estracheses, Prostatitis, Impotencia, Ulceras, Fistulas. Cura de la Avariosis. Con el subsidio [illegible] **914** TUCUMAN 6[illegible] de 9 a.m. a 9 p.m.

Dr. DEGIOVANANGELO Especialista [illegible] garganta y oído. Sordera, nuevo [illegible] Viamonte 1848. De 3 a 5, dom. [illegible] 9 a 11. v31

LEÑA REPARTO A DOMICILIO — PESO EXACTO — SERVICIO PUNTUAL — LA MEJOR CALIDAD — CORRALÓN [illegible] CARBON 375 PERU 375 — U.T. 5685 [illegible] — C.T. 52[illegible]

FRANCISCO VIDAL

716 — VICTORIA — 716, Buenos Aires

CAMISAS para hombre, núms. 34 al 42, cuerpo madapolán, puños y pecheras de zephir, gustos de moda, a. . . . . $ **2.95**
La misma en artículo y confección superior, a. . . . . $ **4.50**
Idem para niños, números 29 al 34, a pesos. **2.50**
Toda de zephir, a. . . . . . $ **4.35**

Modelo 101. — Traje de última novedad en casimir de pura lana, tres colores oscuros, para colegiales, de años:

10 a 14	6 a 8	3 a 5
$ 14.50	$ 11.50	$ 8.50

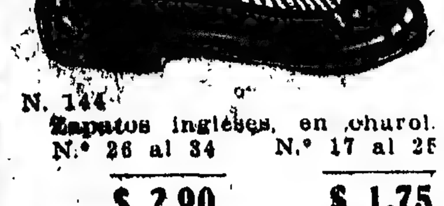

N. 144 — Zapatos ingleses, en charol.

N.° 26 al 34	N.° 17 al 25
$ 2.90	$ 1.75

N.° 651.—Zapato potrillo charolado, cosido, taco 5 1|2 cents. El mismo en taco bajo, $ **7.30**

N.° 1[illegible].—BOTIN de becerro, doble suela forro de cuero, cosidos, especiales para campo, horma muy cómoda, impermeables; en negro, del 38 al 45, a . . . . . . $ **14.50**
El mismo en color, a. . $ 15.50

VENTAS por MAYOR y MENOR

Atiendo pedidos de cualquier punto de la República contra giro postal.

LIQUIDACION PERMANENTE de artículos generales para hombres, señoras y niños.

Guardapolvos brin de hilo crudo para niños, años:

10-14	6-8	3-5
$ 2.70	$ 2.30	$ 1.85

ZAPATO en potrillo charolado para niña, 6 modelos distintos. Números 26 al 33 $ **3.90**

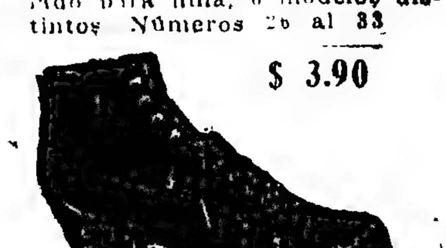

BOTIN COLEGIAL de boxcalf, para varón, muy fuerte, en cordones y en botones. Nos. 26 al 31 $ **3.90**
Nos. 32 al 37. . . $ **4.30**

LAS CUCARACHAS

SE DESTRUYEN EN UNA NOCHE CON LOS POLVOS "MARTEN" Y SOLO POR $ 0.90 m/n

PARA PEDIDOS, INFORMES Y FOLLETOS, DIRIGIRSE AL INSTITUTO ETCHEVERRY

SARMIENTO 1771 — Bs. AIRES

Nuestros mecánicos desde la fecha llevarán "carnet" RENOVADO CADA MES. Sin ese requisito nuestros clientes no deben dejar inspeccionar las cajas.

Cía. DE CAJAS REGISTRADORAS "NATIONAL"

CALLAO esq. SARMIENTO - Bs. Aires v15

Dr. RAFFO — Estómago, intestinos (dispepsia, colitis) [illegible] Sangre, (debilidad, anemia), VIAMONTE 1617, de 4 a 6 p.m.

Dr. PACIFICO DIAZ — Especialista en enfermedades de la piel. Bmé. MITRE 1342, de 3 a 5 p. m. v26

DOLORES NEURALGICOS

Las neuralgias son las más de las veces dolorosísimas, fijándose unas veces en un sitio, otras en otro, especialmente en la cabeza, en las muelas, en el costado. El frío y la humedad son bastantes para hacerlas reaparecer. Si son fuertes, no hay que pensar en cerrar los ojos en toda la noche.

Para esos casos aconsejamos siempre el Jarabe de Follet, porque en efecto, el uso de este jarabe a la dosis de una o dos cucharadas soperas basta para procurar al paciente muchas horas de bienestar y reposo y, en todo momento, un sueño tranquilo y reparador, pues, por crueles que sean los dolores, los calma y adormece. Las personas mayores pueden, sin el menor inconveniente, tomar hasta 3 cucharadas soperas en las 24 horas. Para los niños bastan cucharaditas de las de café. El saborcillo acre que el jarabe deja, desaparece inmediatamente con un sorbo de agua. De venta en todas las farmacias. Depósito general: 19, rue Jacob, París.

Dr. ZACARIAS GUZMAN

DE REGRESO DE EUROPA CON

RADIUM para Cáncer, Tumores, Antiemas (manchas vinosas), etc. Enfermedades de la Piel. — RAYOS ULTRA-VIOLETA.

Larrea 715, de 1 a 4 p.m. U.T. 5428, Juncal

Secretas-Urinarias-Piel

Dr. Saraceni — ESPECIALISTA

CURA RAPIDA de Enfermedades SECRETAS y Piel - Estrechez - Prostatitis - Ulceras - Impotencia - Cura de la AVARIOSIS con aplicación sin dolor del 606-914

CORRIENTES 1777 De 8 a 11 a.m. y de 2 a 8 p.m.

ASMA Y TUBERCULOSIS

De 9 a 11 m.

Dr. ENRIQUE FEINMANN. — Estómago, Venéreas y Nerviosas

De 1 a 4 p. m.

BILLINGHURST 1080 U. T. 849, Palerm.

Consulado de España en Bs. As.

EDICTO:

Se recuerda a los mozos españoles que hayan nacido en todo el año de 1898 y que por tanto cumplan veintiún años durante todo el actual de 1919 y que se hallen residiendo en esta Capital y en las provincias de Buenos Aires, Mendoza y San Luis, y los territorios de Neuquén, Pampa Central, Río Negro, Chubut, Santa Cruz y Tierra del Fuego, que, a los efectos de la declaración y clasificación de soldados que se hace en todos los Ayuntamientos de España el día 1.o de marzo, están obligados por la ley a presentarse antes del 31 de mayo próximo, en los días hábiles, ante este Consulado o ante las agencias consulares respectivas para ser tallados y reconocidos, a fin de evitar su declaración de prófugos.—Buenos Aires, 13 de marzo de 1919.—El Cónsul de España, M. de Cabeyro.

EDICTO:

El Cónsul que suscribe, recuerda a los súbditos españoles que hayan faltado a sus deberes militares y se hallen residiendo en los lugares mencionados en el edicto anterior, que por ley de 8 de mayo último se concede amnistía de las penas o correctivos en que hubiesen incurrido los mozos no alistados, prófugos de clasificación y concentración y desertores, con excepción de los del Ejército de Africa.

Los comprendidos en esta amnistía que deseen gozar de los beneficios de la redención a metálico o de la cuota militar, así como los que quieran alegar alguna exención y aquellos que no hubiesen sido tallados y reconocidos oportunamente, deberán acudir ante este Consulado o ante las Agencias consulares respectivas para incoar los oportunos expedientes antes del 8 de mayo del corriente año de 1919.—Buenos Aires, 13 de marzo de 1919.—El Cónsul de España: M. de Cabeyro. 1p

Dr. BARRIO

Médico jefe de sala del Hospital Muñiz. Pulmón (Tuberculosis), Corazón Digestivas. Rayos X.—San Juan 1841, de 2 a 6. v81

Dr. Polito

Especialista de los hospitales R. Mejía y Rawson. Piel, secretas, sífilis, urinarias.— SE MUDO, B. MITRE 1548, de 2 a 5. v5

Ultimos dos días de la semana de 2 $ por 1

Realice sus compras HOY si quiere obtener artículos de CALIDAD a precios jamás vistos

Modelo 1—TRAJE de saco cazadora de brin rayado, muy buena calidad para niños de 6 a 13 años, cualquier edad, a elegir, a. . . . . $ 6.45

Modelo 2—TRAJE de blusa marinera, en casimir gris de varias tonalidades y dibujos de alta novedad, para niños de 11 años $ 18; 9 y 10, $ 16.65; 7 y 8, $ 15.25; 5 y 6, $ 13.95; de 3 y 4 años, a. . . . . $ 12.75

ARTICULOS PARA NIÑOS

BOLERO de brin rayado de $ 1.80, ahora a. . . . . . . $ 0.90

GRUMETE de pura lana azul o gris de $ 5 a. . . . . $ 2,50

CAMISETAS de crepe blanco, muy higiénicas, para niños de 6 a 14 años, de $ 2.80 a. $ 1,40

ARTICULOS PARA HOMBRES

CAMISAS de madapolán blanco con vistas de puro hilo, a tablitas y puños doblados, $ 3.25

MEDIAS de algodón negro, francesas, de $ 1.20 el par, ahora, a. . . . . $ 0.60

CORBATAS de seda, forma Ascot, de $ 2.50 y 2.20, ahora $ 1,10

Acordamos créditos a pagar en 10 mensualidades. — SOLICITEN INFORMES. — —

M. ZABALA

Bme. MITRE y ESMERALDA

Muebles - Heinlein: Ocasiones

Precioso dormitorio importado

"Marqueterie" de caoba, fileteado de palo rosa, aplicaciones de bronce cincelado y dorado, lunas biseladas.

Presentación esmerada. Construcción fuerte

1 Ropero de 3 cuerpos desarmable.
1 Mesa toilette.
2 Mesas de luz.
1 Cama dos plazas.
1 Elástico patente especial.

$ 500

Sillón "Morris"

con almohadones pantesota verde o granate

$ 21.-

TODOS LOS PRECIOS REBAJADOS

aunque solo por algunos días

Heinlein y Cía.

1402 - Av. de Mayo - 1500 Buenos Aires

Doctora GIORGI

Médica de la Maternidad del Hospital San Roque.—Enfermedades de señoras y partos. Trasladó su consultorio a Corrientes 1212.

Dr. JOSE DE LUCA

Profesor especialista en garganta, nariz y oído. De 2 a 4. CANGALLO 1056. 1p

Dr. DODDS

Médico oculista, enfermedades de los OJOS y ANTEOJOS.—MAIPU 794, de 2 a 5.

N. PERCICH

DENTISTA

(Del "Círculo de la Prensa")

361—Bernardo de Irigoyen—363

Consultas: 8 a 11 y 1 a 6. Dientes fijos sin paladar; obt. y coronas en oro y porcelana. Ultimos adelantos. Precios módicos.

Dr. TAVOLARO

INTERNAS, SECRETAS Y REUMATICAS

606—914

Sgo. DEL ESTERO 780 p. l. a 4. EMPLEADOS 7 a 8 p.m.

Dr. Zambrini Prof. suplente de la Facultad y jefe de clínica del servicio de nariz, garganta y oídos del Hospital San Roque, Tucumán núm. 531, de 3 a 4 p. m.

ESTOMAGO - INTESTINOS

Colitis, sequedad de vientre, hemorroides. ELECTRICIDAD MEDICA - RAYOS X.

Dr. C. Leiguarda

Viamonte 857. De 9 a. m. a 4 p. m. U. T. 6482, Juncal v16

ENFERMEDADES INTERNAS

Corazón, estómago, pulmones, vientre. Dr. R. Mare, Cangallo 2606, de 2 a 4. v13

SECRETAS

URINARIAS, AVARIOSIS, VIENTRE Y DEBILIDAD.

Cura rápida de la Uretritis, Estrechez, Ulcera y Gota militar.

Dr. SPINEDI - Rivadavia 1359

de 9 a 12 y de 2 a 8 (domingos de 9 a 9)

Dr. López de Gomara

Cirujano del H. Español y S. Italiano, internas, secretas y señoras. Santiago del Estero 486, de 4 a 6. U. T. 1175 (Libertad).

SECRETAS-URINARIAS-ULCERAS PIEL-AVARIOSIS

Dr. LAMA. Curación rápida y sin dolor. Abonos económicos

606-914

PARANA 166. 8 a. m. a 6 p. m. v16

CURA RADICAL

ASMA—OBESIDAD

Enfermedades de los bronquios y pulmones. Dr. LETTIERI, Suipacha 612, de 3 a 6.

SARMIENTO ESQUINA MAIPU

CARLOS RASETTI

CASA IMPORTADORA DE ARMAS, MUNICIONES Y CUCHILLERIA

La casa más antigua en el país

FUNDADA EN 1857

en la calle RIVADAVIA, 526

El 14 de mayo de 1917 y en ocasión del 60 aniversario de su fundación, esta casa abrió un gran anexo y exposición en SU EDIFICIO PROPIO.

Calle SARMIENTO esquina MAIPU

BUENOS AIRES

Visiten el nuevo local

En donde se encontrará el surtido más completo y variado en armas y cuchillería, como así mismo hasta lo más indespensable en artículos de toilette para señoras y caballeros. —

PRECIOS SIN COMPETENCIA

CASA EN PARIS — 3 RUE LENTONNET

(22)

ADOLFO RACOT

LA CONQUISTA DE LA ENEMIGA

La señorita de Scudery se inclinó ante la señora de Longueville, y quiso besarle la mano.

La autora del Cyrus estaba orgullosa con esta visita, la primera que le hacía la duquesa después de su vuelta a París, y de los acontecimientos que conocemos.

Su salón, que se ha confundido sin motivo con algunos salones ridículos de la misma época, era precisamente por esta razón una especie de terreno neutral, frecuentado no solamente por las gentes de letras, sino además por todo lo que París tenía entonces de más aristocrático. El duque de Montausier y su mujer, la condesa de Maure, y la señora de Sablé la visitaban con mucha frecuencia.

El gran Condé había hecho también acto de presencia.

Turena mismo, menos aficionado todavía que Condé a las cosas del espíritu, se había encontrado allí un día con Chapelain, quien había propuesto [illegible] escribir un poema de [illegible] versos en su honor.

[illegible] nuestro antiguo amigo el [illegible] de Matta, libre naturalmente [illegible] arresto después de los acontecimientos de Stenay, y que había [illegible] demostrar su perfecta inocencia [illegible] el misterioso asunto de los [illegible] no había desdeñado, así [illegible] señorita de Scudery se lo había [illegible] personalmente a Conrart, ir [illegible] a despertar un [illegible] un poco adormecido [illegible] de todo ese mundo [illegible] educado, de con[illegible] de donde salió la verdadera sociedad francesa, de pie todavía hoy, y sin rival en el universo.

¡Cuánto honor para mi casa!... dijo la señorita de Scudery después que la duquesa hubo cambiado con ella algunas palabras afectuosas. Si Su Alteza quiere acompañarme a nuestra reunión, encontrará allí todos nuestros amigos y casi toda la Academia.

La señora de Longueville extendió su hermosa mano.

¡Dentro de un momento!... Más tarde... Conociendo todo el celo de que usted y su hermano han estado siempre animados para con mi familia, hoy vengo a usted como solicitante.

La señorita de Scudery hizo un movimiento de asombro.

—¡Cómo solicitante! Su Alteza manda y ordena... Mi hermano, siempre detenido en su gobierno de Notre-Dame-de-la-Garde, no podrá, desgraciadamente, servir a su Alteza, pero mi casa entera es suya, como lo es mi corazón.

—No había esperado menos de usted, replicó la duquesa. Y para ir derecho al objeto, le diré a usted que se trata percisamente de su casa...

—¡Cómo! Su Alteza se dignaría...

—Tranquilícese usted, mi buena Scudery; no quiero molestarla con mi persona, ya estoy casi reinstalada en mi hotel cerca del Louvre. Unicamente, será posible que tenga necesidad, para recibir a ciertas personas y ciertos informes, de una casa donde no se pueda sospechar mi presencia, y he pensado por eso en usted.

—Repito a su alteza que mi casa le pertenece, y que puede disponer de ella a su gusto — respondió la excelente señorita con una cándida dulzura.

—Me guardaré muy bien de aprovechar una oferta tan amplia... — dijo sonriendo la señora de Longueville.—Es necesario, al contrario, se lo he dicho a usted, que nadie pueda suponer mi presencia aquí, cuando tenga la ocasión de venir. Este barrio nuevo, lleno de jardines y de callejuelas, aleja toda idea que no sea la del más absoluto retiro... ¿No posee su hotel, según me ha parecido, por lo menos, una pequeña entrada sobre la calle vecina, sobre esa calle estrecha por donde no puede pasar una carroza?

—La calle de los Pájaros, sin duda...—dijo la señorita de Scudery con un tono un poco confuso, pues acababa de recordar que la parte del hotel de que hablaba la señora de Longueville era la misma en que estaba alojado desde hacía una hora el huésped imprevisto...

—Ese lado — prosiguió la duquesa —es muy aislado, y usted misma me propuso cierto día que me retirara allí en el tiempo en que el señor de Mazarino parecía tener la intención de hacerme arrestar, como lo hizo con el señor de Condé...

—Muy aislado, en efecto — dijo la señorita de Scudery cada vez más turbada — y seguramente su alteza habría encontrado allí en aquel tiempo un asilo inviolable.

—Eso es precisamente lo que me ha hecho pensar en él hoy. Usted no ignora, mi buena Scudery, que se preparan graves acontecimientos.

—¡Ay de mí!...

—No... nada de ¡ay de mí!... Felizmente, es todo lo contrario. La fortuna, un instante adversa, se decide por nosotros desde ayer. Dentro de un mes, el príncipe vencedor, entrará quizá en París imponiendo sus condiciones a la corte. Pero esas son cosas de que le hablaré cuando tengamos más tiempo. Por el momento tendré sin duda que recibir gentes de todas clases. Aunque el señor de Mazarino esté lejos de París, sus agentes no han salido nunca de aquí, y espían constantemente los alrededores de mi hotel. Ahora bien, en este momento, la partida que voy a iniciar exige tal prudencia, tal misterio, que es necesario que esos miserables no adivinen ni siquiera un detalle... Es preciso, sobre todo, que no vean reaparecer en mi casa a un cierto enviado del príncipe, muy conocido como partidario en los últimos sucesos de la Fronda, y que se llama el capitán... ¡pero el nombre importa poco!

"Es, pues, en este rincón aislado de su casa donde lo recibiré... El barrio es solitario, la calle está casi constantemente desierta. Una cita de noche puede darse allí con toda seguridad, y las mismas gentes de usted no lo sospecharán. Si tiene usted la bondad ahora de llevarme por allí, a fin de que me oriente un poco por ese lado, vamos, la señorita de Gacé y yo, a llevar a efecto lo que las gentes de guerra llaman un reconocimiento.

La señorita de Scudery, naturaleza sensible y suave, era incapaz de disimular el menor sentimiento. La duquesa, que había pronunciado estas últimas palabras, riendo alegremente, notó, al fin, la expresión vaga de inquietud que se adivinaba fácilmente en el rostro de la dueña de casa.

—¿Qué tiene usted, pues? preguntó sorprendida. ¿Sería acaso imposible?...

—¡Oh, no!... dijo la señorita de Scudery, y esta noche sin duda el pabellón estará a disposición de su alteza. Solamente, en este momento, por una circunstancia especial, se encuentra ocupado... Por algunas horas solamente.

—¿Por alguno de sus amigos? Nada más natural...

—¡Por un herido! estoy demasiado segura de la generosidad de su alteza para no confiarle toda la verdad.

La señorita de Scudery refirió en pocas palabras a la duquesa la llegada de Conrart y de Olivier.

La señora de Longueville se había quedado pensativa.

Así, pues, dijo, este joven está herido... ¿Cómo se llama?

—Lo ignoro.

—¿Su edad?

—Parece tener veintitrés años a lo sumo...

¿Qué dices, Floriana? preguntó la señora de Longueville.

La joven que desde hacía algunos momentos escuchaba atentamente, respondió:

—Eso sería muy extraño.

—No tan extraño... Después de lo que pasó en la puerta de Stenay...

Y volviéndose hacia la señorita de Scudery, prosiguió:

—Es necesario que vea a ese joven.

—Tengo la promesa de su alteza... Es mi huésped... dijo la excelente señorita con tono de súplica.

—¿Qué puede usted temer por él?

—Es que creo que es... un Mazarino...

La señora de Longueville sonrió.

—Trataremos de convertirlo... dijo.

—Y parece ser que a su llegada a Athis tenía por compañero...

Floriana dejó escapar un grito.

—¿Al caballero de Grammont?

—Sí... dijo la señorita de Scudery estupefacta. Entonces usted sabe...

—¡Era él!... Su alteza ve que yo no me había engañado, añadió Floriana. Por el retrato que me trazó después el señor de Matta, estaba segura de que era él. ¡Es necesario hacer arrestar a ese hombre sin tardanza, señora!

La señora de Longueville había permanecido un instante sorprendida y luego un relámpago de triunfo brilló en sus ojos.

—¡Señorita!... dijo con una severidad cómica, es usted demasiado cruel. Además la señorita de Scudery tiene mi palabra. Ese joven es libre, y libre quedará...

—¿Qué va usted a hacer entonces?

Tenga usted la bondad, mi buena Scudery, de presentar a sus amigos a la señorita de Gacé; ella no ha frecuentado jamás el hotel de Rambouillet y sé que tiene vehementes deseos de asistir a una de sus reuniones. En cuanto a mí, voy a ver a mi antiguo prisionero; servicio del señor príncipe, como decía el infernal caballero al salir de Stenay, terminó diciendo la duquesa, dejando escapar una alegre carcajada.

Y dirigiéndose a la puerta de cristales que daba sobre el jardín del hotel, la duquesa salió, enviando con la mano una señal amistosa a la señorita de Scudery y a Floriana.

No había medio de equivocarse; como lo hemos dicho, el hotel de la señorita de Scudery formaba un ángulo con la calle de Beauce y la callejuela de los Pájaros.

Del lado de esta callejuela se extendía el ala del edificio, de un sólo piso, de que se había acordado la señora de Longueville y que había ido a solicitar para sus entrevistas, a la señorita de Scudery. Una pequeña escalinata lo precedía. La subió rápidamente, abrió una puerta, atravesó una especie de antecámara, y entró.

No se había engañado. El señor de La March se hallaba en su presencia.

Al ver a la duquesa, el joven, olvidando sus sufrimientos, saltó de su asiento. La señora de Longueville lo miró sonriendo.

—Tranquilícese usted, señor, dijo. Sí, soy yo, pero no tiene usted nada que temer, se lo juro. Por mal que usted se haya conducido, me encuentro feliz de volverlo a ver, si no sano, por lo menos salvo. Puede usted creer que he permanecido extraña a la aventura que ha estado a punto de costarle a usted la vida.

La voz de la señora de Longueville era conmovida y triste, pero penetrante. Jamás, quizá, la duquesa había estado más hermosa que en ese momento.

Hablaba con un acento de franqueza profunda que conmovió a Olivier.

Sin pensar más en nada, corrió hacia ella.

—¡Ah, señora!... exclamó. ¿Por qué no habré muerto?... ¡No tendría el dolor de pensar, que no tengo el derecho de servirla!

Y tomando la mano de la duquesa, apoyó en ella sus labios.

—Así, pues, replicó ella, mirando largamente, ¿ha sido usted quien ha causado la derrota del señor de Turena, ¿no es así?

Olivier bajó la cabeza.

—¡Siempre fiel al rey!... ¡Siempre indomable!... ¡Ah!... Si usted quisiera, sin embargo...

Olivier se estremeció.

La voz de la señora de Longueville estaba impregnada de una dulzura melodiosa. Iba a responder cuando se abrió la puerta.

La señorita de Gacé estaba en el umbral.

Entró. No pareció ver al señor de La March y acercándose a la duquesa dijo con voz rápida:

—¡Señora... El señor de Turena está aquí!

—¡El... El!, replicó la señora de Longueville. ¡El, que parecía evitar encontrarse conmigo desde su vuelta! ¡Has hecho bien en venir, Floriana! ¡Es necesario que lo vea... es necesario que hable con él. ¡Oh, Dios mío!

(Continuará)

URODONAL

REJUVENECE EL CORAZON Y LAS ARTERIAS

LAVAJE DEL ORGANISMO

Cuando morimos,—y somos, como decía no recuerdo quién, casi todos mortales—morimos generalmente envenenados. Sólo hay excepción cuando se trata de muerte violenta.

En todo caso, nueve sobre diez de nuestras enfermedades, mortales o no, nueve entre diez de nuestras miserias y nuestros achaques son patentemente intoxicaciones pura y simplemente.

Ora son los microbios infecciosos que desorganizan las células, corrompen el plasma y que destilan sutiles venenos inmediatamente llevados al torrente circulatorio. Ora son los emunctorios, por donde debería operarse normalmente la evacuación de los elementos usados, las cenizas de la vida, por decirlo así, cuyo funcionamiento está suspendido o disminuído, obstruyendo así la economía, cual chimenea defectuosa. Es lo que pasa sobre todo, cuando los riñones, cerrados inopinadamente, dejan estancarse o refluir sus residuos hacia las intimidades del fuero interior. Es lo que pasa también cuando el hígado flaquea, cuando el intestino se ha puesto perezoso, o cuando el corazón fatigado y las arterias endurecidas no tienen ya la elasticidad necesaria para bombear la sangre que se ha ensuciado, irrigando los diversos tejidos, y mandarla a que se ventile y refresque en el ventilador pulmonar.

Nuestros abuelos, que sin embargo, no estaban tan adelantados como nosotros, no se habían engañado. Habían comprendido la necesidad de limpiar a fondo el organismo, y de expulsar de él lo que llamaban los "humores malignos"; para ello preconizaban la purga y la sangría.

No estaba tan mal pensado.

Empleada racionalmente, en efecto, la purga determina una desintoxicación real, a favor de la eliminación de los residuos abarrotados y nocivos de la deshidratación y del despertar de la actividad hepática que provoca. Pero su acción es necesariamente restringida y breve, sin contar que, abusando de ella, como todos los purgantes, son siempre, más o menos irritantes (y aun tóxicos), pueden resultar serios inconvenientes.

En cuanto a la sangría, no es acaso evidente que, retirando al paciente una cierta cantidad de sangre, se le retira al mismo tiempo una cierta cantidad de toxinas que le hacen sufrir y que le pueden matar? Y no se trata de una cantidad sin importancia, puesto que, en ciertos casos de infección generalizada, tres o cuatro centímetros cúbicos de sangre del animal enfermo bastan para matar un kilo de animal sano; es decir, que con menos de un tercio de litro de sangre viciada, se mataría infaliblemente un hombre de ochenta kilos. El organismo, cuyo poder de autorreparación es considerable, se encarga, por lo demás de colmar el déficit.

La sangría no deja de ser por ello un expediente heroico, del cual se vacila hacer uso, salvo circunstancias excepcionales.

A todos estos procedimientos brutales, se prefiere hoy el lavaje del organismo, del cual la cura de aguas minerales no es sino una variante usual.

Tan simple como sea, esta cura no se encuentra siempre al alcance de todos. Se ha debido, pues, encontrarle un sucedáneo práctico, al que cualquiera pudiese recurrir en cualquier lugar y en cualquier tiempo. Este tratamiento substitutivo, pero que no cede ante ninguno — todo lo contrario — en materia de eficacidad, es la sangría **blanca, el drenaje úrico.**

Al fin y al cabo, la mayoría de los venenos se integran bajo la forma del ácido úrico, que es, como ha dicho excelentemente el doctor Bettoux (de Montpellier) "el grande, sino el único culpable". Eliminar el ácido úrico será, pues, hacer nueve décimos de la tarea, con tanto más certitud que si esta eliminación se acompañase de una abundante diuresis, los productos xánticos y las purinas que solo son, como el mismo ácido oxálico, sino modalidades del ácido úrico, seguirán necesariamente a éste en su retirada forzosa.

Ahora bien, la teoría y la práctica están ahí para atestar que para realizar un tal desideratum nada vale tanto como el Urodonal, el que, a la propiedad de disolver el ácido úrico "como el agua caliente disuelve el azúcar", agrega la preciosa ventaja de ser absolutamente inofensivo, y de no entrañar ninguna contraindicación. Es el único, además, que disuelve el ácido oxálico, las purinas, y que elimina la urea y la colesterina, todos venenos violentos de nuestro organismo.

Ninguna agua mineral, ningún otro producto goza de semejantes propiedades. Es un hecho indiscutible y bien establecido.

El lavaje del organismo puede operarse así casi inconscientemente, pues el Urodonal puede tomarse en la mesa, con la sidra y el vino, cerveza, sin reparar en cantidades.

Dr. DAURIAN.

ESTABLECIMIENTOS CHATELAIN, 2 rue de Valenciennes, París, y todas las farmacias. — PARA EVITAR FALSIFICACIONES, exíjase siempre la etiqueta con la firma de los únicos introductores en la República: MARCELO LECZINSKI y Cía., San Martín 684, Buenos Aires.

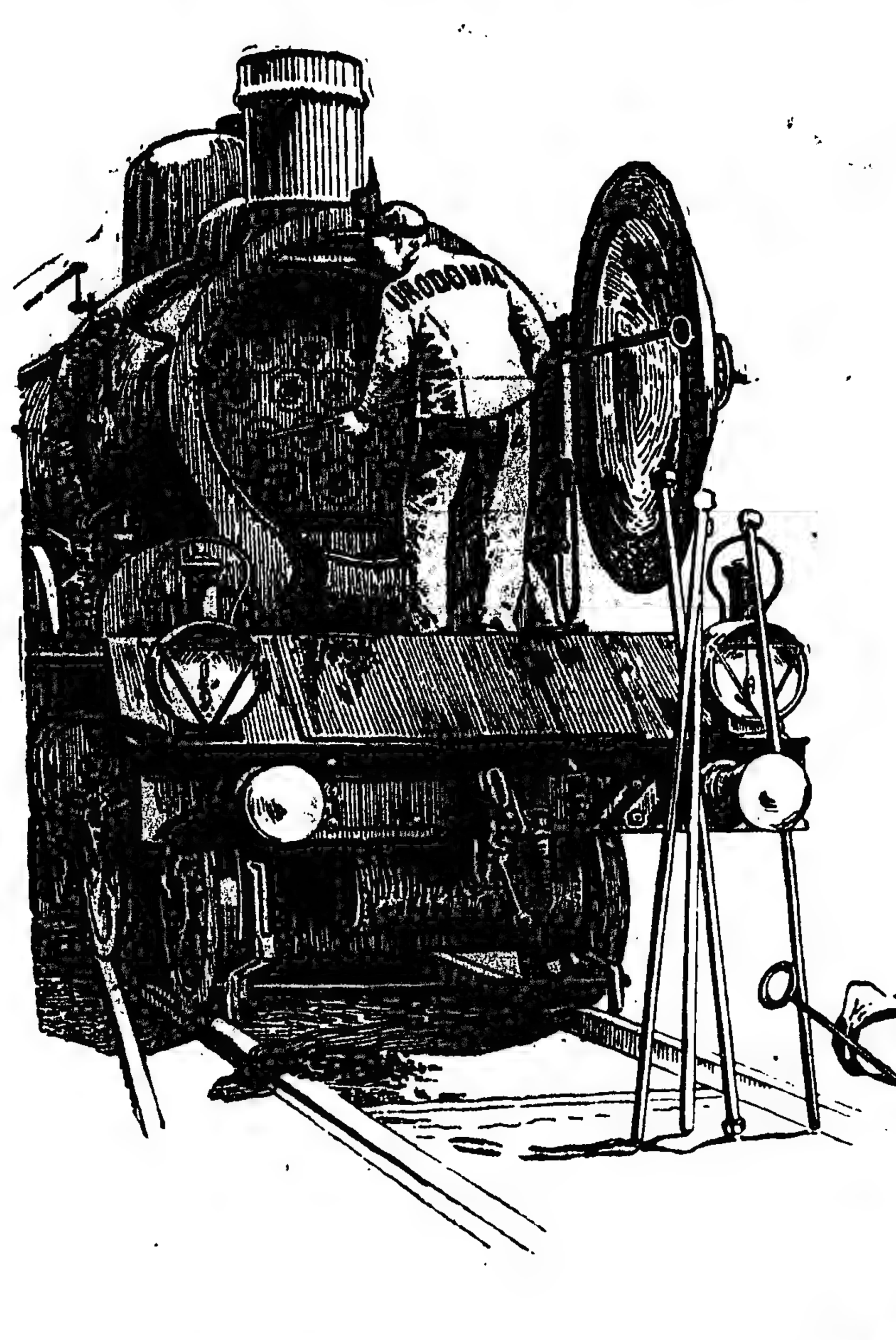

los limpia desclerotizándolos, los libra de todas las escorias, depósitos uráticos y calcáreos que los lesan y petrifican.

Este lavaje general representa para el organismo lo que hace la limpieza de los tubos y de la caldera para una locomotora, que rehusaría todo servicio el día en que sus distintas piezas, invadidas por el polvo, las escorias y los resíduos acumulados tendrían que detenerse en su funcionamiento normal y regular.

Lo mismo pasa con el motor humano.

El ácido úrico vicia la sangre, llena de arena los órganos y las válvulas del corazón, endurece las arterias cuyas paredes acoraza con placas ateromatosas, dilata las venas en paquetes varicosos, atasca las articulaciones, llena de piedra la vejiga, colmata e impermeabiliza los riñones, constituye los tofi gotosos, atrofia las glándulas pilosas del cuero cabelludo, eczematiza la piel, causa la decadencia de los tejidos, que se infiltran de grasa.

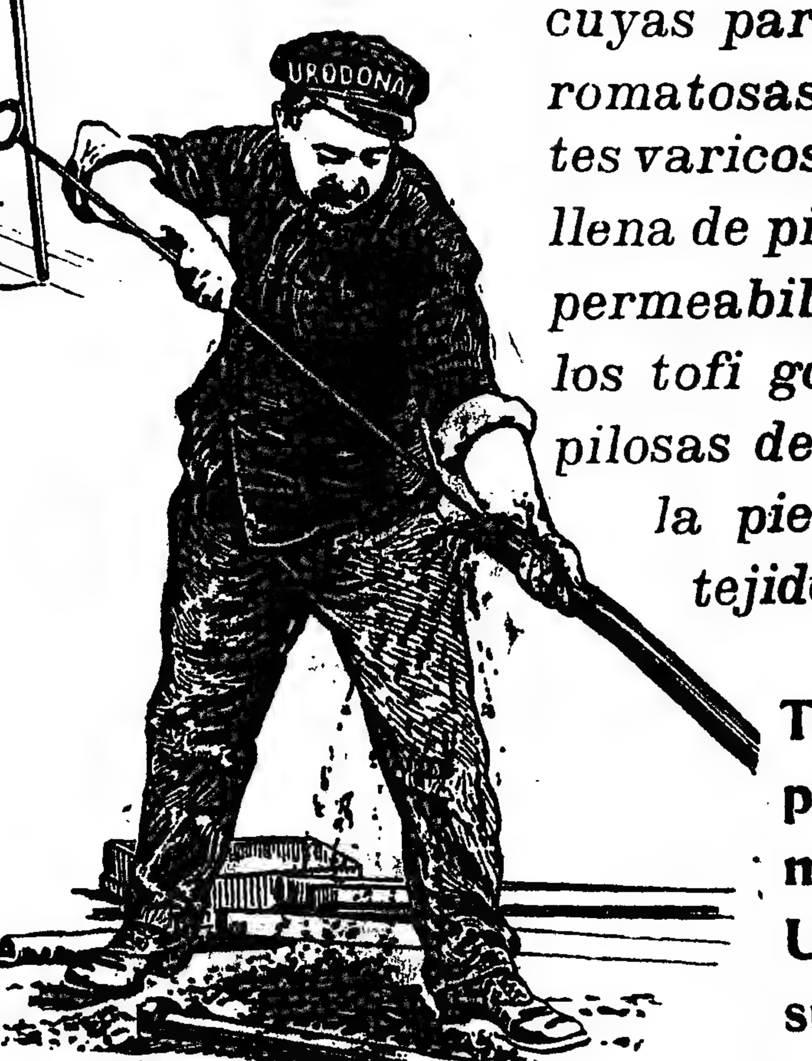

El URODONAL limpia el riñón, lava el hígado y las articulaciones, disuelve el ácido úrico, activa la nutrición y oxida las grasas.

Comunicaciones a la Academia de Medicina de París (10 noviembre 1908).

Comunicaciones a la Academia de Ciencias de París (14 diciembre de 1908).

Todo hijo de artrítico acabará por ser un artrítico. Desde su más tierna edad, debe tomar URODONAL, para modificar su terreno y evitar las complicaciones de la uricemia.

EL ACIDO ÚRICO, HE AQUI EL ENEMIGO

Dr. TOMAS ZABALA
Enfermedades nerviosas y mentales. Director del Sanatorio Instituto Charcot, VIAMONTE 2364, de 2 a 4 p. m.

VACUNAS CARBUNCLO 0.15 la dosis. MANCHA-SEPTICEMIAS. LIGNIERES HERMANOS 748, Pueyrredón, 748 - Buenos Aires

Secretas - Venéreas
Dr. L. VETERE
De la Universidad de Nápoles y Buenos Aires. Cura rápida enfermedades venéreas internas y de señoras. POZOS 611. De 7 a 11 a.m.; de 2 a 4 p.m. U. T. 648, Libertad.

ESTOMAGO
Intestinos, hígado, obesidad y señoras, sin régimen ni operación. Dr. GUAITA, Corrientes 970. De 2 a 6. v24

Dr. Alberto Lacroze Gowland
Médico del Hospital de Clínicas. Corazón, pulmones, ap. digestivo. SUIPACHA 1069. - De 2 a 5. 1p

SECRETAS Y URINARIAS
Curación científica, debilidad vital, estrechez, vejiga y próstata. Doctor Torti. Tiedras 872. De 9 a 11, 3 a 5, 7 a 8. v17

Dr. LAURE Director del Hospital Francés. Señoras, partos y cirugía abdominal. Consultas de 2 a 4. SARMIENTO 1080. U. T. 931 (Lib.) v7a

PULMON
Especialista. Estómago. Intestino. Vientre. Enflaquecimiento. Sangre y Señoras.
Dr. SPINEDI — RIVADAVIA 1359
de 9 a 12 y de 2 a 8 (domingos de 9 a 9)

NEURALGIAS
Reumatismos, ciática y sangre. Curación radical. Dr. GUAITA. Corrientes 970. — De 2 a 6. v24

Riñón-Vejiga-Próstata
URETRA Y VENEREO-AVARIOSIS
Dr. Salleras Especialista del Hosp. Clínicas
CALLAO 67 - Consultas de 2 a 6 p.m

ESTREÑIMIENTO
Estómago, Intestino, Hígado, Ictericia, Hemorroides. Tratamiento especial. Rayos X. Dr. Torrents, B. de Irigoyen 247, de 2 a 5.

Dr. RAPOPORT
606-914 Especialista en piel y secretas. CORRIENTES 2070, de 1 a 4. Obreros, de 6 a 8 p. m. v20

Banque Nationale de Credit
CASA MATRIZ:
16, Boulevard des Italiens, París
TODA CLASE DE OPERACIONES BANCARIAS
Capital . . Frs. 150.000.000
Reservas . . " 36.000.000
Sucursales en:
LYON, MARSEILLE, LE HAVRE, ANGERS, BORDEAUX, DIJON, NANTES, ORLEANS, ROUEN, SAINT-ETIENNE, TOULOUSE, TOURS, TROYES, y en otras 140 ciudades de Francia.

Dr. P. G. RIVERO
Médico oculista del Hospital Militar. Enfermedades de los ojos y anteojos. - PARAGUAY 853, de . a 5

J. BONANSEA
Cirujano dentista de las facultades de Bolonia y Buenos Aires, calle MORENO 990. perm

CORAZON, ESTOMAGO y PULMONES
Dr. Diego Dalessio. Ex médico interno de Hosp. Real de Edimburgo. Rayos X. Consultas de 1 a 4 Bartolomé Mitre 1417. v28

¿Puede USTED Sonreir para Lucir SU Dentadura?
¿Está Ud. orgulloso de sus dientes blancos y brillantes, — indicio de cultura y buenas costumbres — símbolo de belleza? A todo el mundo le es posible tener los dientes limpios. SOZODONT conservará su dentadura firme y limpia, sus encías fuertes y sanas y su aliento agradable.
Sozodont
PARA LOS DIENTES
Líquido, Polvo o Pasta
DE VENTA EN LOS ESTABLECIMIENTOS DE BUEN TONO

Dr. AYNES
Secretas, nerviosas y vías urinarias. 606-914. Esmeralda 463. Consultas de 12 a 9 p. m. Empleados y pobres, gratis.

HEMORROIDES
CURACION RADICAL
SIN OPERACION NI INYECCIONES
Dr. CESAR SANCHEZ AIZCORBE
Director del Instituto de Fisioterapia
Consultas de 8 a. m. a 6 p. m.
1157 — AVENIDA DE MAYO — 1157

Riñón-Vejiga-Próstata
URETRA Y VENEREO-AVARIOSIS
D. MACKINTOSH
Cirujano de las vías génito-urinarias.— Jefe de la especialidad en el Hosp. Fiorito. Uretroscopia, electro y sueroterapia en las uretritis crónicas, alta frecuencia y electro-coagulación. Consultas lun., miérc. y vier., de 3 a 6 -- Pueyrredón 842, U. T. 1613, Mitre. v16

ENFERMEDADES de los OJOS
ANTEOJOS Y OPERACIONES
Dr. Antonio J. Manes
Jefe del servicio de Oftalmología del Hospital Rawson
Oculista del Consultorio de LA PRENSA de las clínicas de París, Viena y Friburg in Br.
SUIPACHA 29 — De 2 a 5 p. m.

HEMORROIDES
Curación radical sin operar, sin inyecciones y sin dolor. Dr. GUAITA. Corrientes 970, de 2 a 6. v24

Dr. G. SISTO Profesor extraord. de clínica infantil. Jefe del servicio de niños del Hosp. Alvear. Talcahuano 1042, de 3 a 4 p. m.—U. T. 3283, Juncal

SECRETAS ECZEMAS, ULCERAS, PICAZONES, 606 - 914. Supuraciones crónicas, estrechez, próstata. Dr. FERRER. — Sarandí 27. — De 5 a 7.

FRACTURAS, LUXACIONES
Golpes, torceduras, dificultad en los movimientos. Parálisis. Kinesi-Maso-Electroterapia. D. Guiu Vilá, Sarandí 27, de 5 a 7.

"LOS LUTOS"
445 - C. PELLEGRINI - 445
Entre Corrientes y Lavalle
GENEROS ESPECIALES para LUTO

GABARDINAS, doble ancho, el metro, a . . . . . . $	6.50
ETAMINAS, doble ancho, a $	6.25
CRESPON "Myosotis", especial, el metro, a . . . $	9.50
VELOUR de "laine", doble ancho, a . . . . . . $	6.50

"LOS LUTOS" - C. Pellegrini 445

Dr. Noceti
Enfermedades de los OJOS y ANTEOJOS MAIPU 535, de 1 a 4 v7

Tuberculosis pulmonar Unicamente Dr. Francisco Destéfano. Profesor suplente de la Facultad de Medicina. — PARAGUAY 1840, de 2 a 5. v31

Dr. JOSE INGENIEROS Enfermedades nerviosas. Consultas todos los días, de 3 a 4.— VIAMONTE 748. v31

Dr. Ruiz Gutiérrez
Médico-director del Instituto Policlínico y especialista de las enfermedades secretas de ambos sexos y de la piel, matriz, vejiga, riñones, estómago, reumatismo, afecciones nerviosas. Curación rápida, segura y radical por un sistema especial. Aplicaciones eléctricas con nuevas y completas instalaciones. Rayos X. CANGALLO 1650. Consultas todos los días de 9 a 12 m. y de 2 a 7 p.m.

SOCIEDAD HIPOTECARIA
BELGA-AMERICANA
Banco Hipotecario Franco-Argentino
226 - Bartolomé Mitre - 226
Hace préstamos hipotecarios en oro sobre propiedades en la capital federal y sobre establecimientos de campo, a largos plazos y sin límite en la cantidad.

Dr. ELIZALDE Jefe de clínica del servicio de las enfermedades del riñón, próstata, vejiga, etc., en el Hospital San Roque. Consultas de 3 a 6. PARAGUAY 383 perm.

Doctor BULLRICH
Profesor sup. de clínica médica de la Facultad. Jefe de clínica médica del Hospital Alvear. Corazón, Pulmones y Sangre. - Rodríguez Peña 1284, de 1 a 4 p. m. Rayos X.

INSTITUTO MEDICO MARAGLIANO
GENOVA - BUENOS AIRES
Para el estudio, diagnóstico, pronóstico y tratamiento, únicamente de la
TUBERCULOSIS EN GENERAL
Diagnóstico precoz por la Reacción Biológica (sangre) y aplicación del nuevo tratamiento en este país del método Maragliano sueros y vacunas antituberculares.—Horas de consulta: de 10 a. m. a 4 p. m. Salta 134

SECRETAS Y DE LA PIEL
Debilidad nerviosa y vital. Génito-urinarias en general. Cura garantida. Dr. CANTARELL, Lavalle 810, de 3 a 5 y 8 a 9. 1p

Dr. O'FARRELL Profesor de la Facultad y Director de la Maternidad del Hospital Rawson. Atiende especialmente enfermedades de señoras. De 2 a 5 p. m. VIAMONTE 550. v31

LUTOS
PARA HOMBRES Y NIÑOS
CREDITOS
PAGADEROS EN 10 MESES
MURO y Cía.
Bmé. MITRE 701—U. T. 3370 Av.

AVISOS FUNEBRES

SEPELIOS

† MIGUEL ESCALADA—q. e. p. d.—Falleció en Génova, el 3 de septiembre de 1918, confortado con los auxilios de la santa religión—Su esposa Laura de Iriondo de Escalada, sus hijos Miguel, Laura, Georgina, Jorge, Corina, Agustín y Marcelino; su señora madre política Vicenta Iturraspe de Iriondo, sus hermanos Lastenia E. de Lemoine, Marcelino, Florencio, Corina E. de Martínez Campos y María E. de Díaz Vélez; sus hermanos políticos Sara Aguirre Paz de Escalada, Sara Núñez de Escalada, Gabriel Martínez Campos, Eugenio Díaz Vélez, Eustolia I. de Fraga, María I. de Gómez, Vicenta I. de Cullen, Matilde I. de Martínez Zubiría, Carmen I. de Argüelles, Emma I. de Furno, Agustín de Iriondo y Estanislao L. Fraga; Guillermo M. Cullen, Gustavo Martínez Zubiría, Manuel Argüelles y Abel Furno, sus tíos, sobrinos y demás deudos invitan a sus relaciones a acompañar los restos del extinto al cementerio del Norte, hoy viernes 14. La comitiva fúnebre partirá del desembarcadero dársena Norte, a las 11 a. m. El duelo se despedirá por tarjeta. —Nota: Carruajes Mirás, Balcarce 212 y Callao y Córdoba.

† CARLOS JOSE SANGUINETTI.—q. e. p. d.—Falleció el 13 de marzo de 1919. —Sus hermanos Cándido, Rosa S. de Cattáneo, Victoria S. de Fassano y Ana S. de Larea, sus hermanos y hermanas políticas, sobrinos, primos y demás deudos invitan a sus relaciones se dignen acompañar los restos del extinto al cementerio del Oeste, hoy viernes 14, a las 3 p. m. Favor que agradecerán. Casa mortuoria, Rondeau 3077. Unica invitación. Se ruega no enviar coronas. El duelo se despedirá por tarjeta. Servicio de la cochería Pedro Adamoli, Rioja 1987 y Boedo 1811.

† LUCIA L. BUTLER.—q. e. p. d.—Falleció el 13 de marzo de 1919.—Sus hijos Maud, Jorge, Leonardo, Ernesto, y Lorenzo, sus hijos políticos T. Shaw, María Alzírez de Butler, Elena Davis de Butler y Mercedes Pardo de Butler, nietos y demás deudos invitan a sus relaciones a acompañar los restos de la extinta al cementerio de Disidentes, Chacarita, sección británica, hoy viernes 14 del corriente a las 10 a. m. El duelo se despedirá por tarjeta. Casa mortuoria, Bolívar 1595. Carruajes en la cochería Tacuarí, calle Tacuarí 344.

† NELIDA FERNANDEZ DUTHEY.—q. e. p. d.—Falleció el 13 de marzo de 1919.—Sus padres Serafín Fernández y Perolina D. de Fernández, sus hermanos Pedro, Ernesto, Serafín, José y Rodolfo, su señora abuela María P. de Duthey, sus tíos Juan Ronco, Juana D. de Ronco y Juan Duthey, sobrinos, primos y demás deudos invitan a sus relaciones a acompañar los restos de la extinta al cementerio del Oeste, hoy viernes 14 de marzo, a las 3.30 p. m. Casa mortuoria, Solís 1752. Carruajes en la casa de Victorio J. Fenili, Rioja 1917-23 y en avenida La Plata 659-61.

† FELISA JERONIMA SIRI DE MAZZINI—q. e. p. d.—Falleció el 13 de marzo de 1919, confortada con los auxilios de la santa religión y la bendición papal.—Su esposo Juan Mazzini; sus hijos María M. de Chiappe, Juana M. de Raffo, Esteban, Eduardo, Rosa, Felisa, Angel, Angela, José y Antonio Mazzini; sus hijos políticos Manuel Chiappe, Agustín Raffo, María Viggiolo de Mazzini y Carmen Siri de Mazzini; su hermana Bernardina Siri de Borlandelli, su hermana política Filomena Mazzini de Daguerre; sus nietos, sobrinos, primos y demás deudos invitan a sus relaciones a acompañar los restos de la extinta al cementerio del Oeste, mañana sábado 15 a las 9.30 a. m., previa misa de cuerpo presente que se celebrará en la iglesia Santa Lucía, a la hora indicada. Se ruega no enviar coronas. El duelo se despedirá por tarjeta. Casa mortuoria, Herrera 174.—Nota: Carruajes en la empresa F. Ferreira y Cía., Cangallo [illegible] y Pedro Goyena [illegible].

† RAUL JULIO ROBLES—q. e. p. d.—Falleció el 13 de marzo de 1919.—Sus padres Tácito J. Robles y María Moreira de Robles; sus hermanos [illegible] Augusto y Dora Elida; sus abuelos el [illegible] Juan Robles y Margarita Berrito viuda de Moreira; sus tíos Luis, Joaquín, Juan, Teresa, Juana, María Luisa, Francisca, Blanca Moreira; sus tías políticas Blanca B., Victorina F. y Catalina G. de Moreira, sus primos y demás deudos invitan a sus relaciones a acompañar los restos del extinto al cementerio del Oeste, hoy viernes 14 a las 3 p. m. Se ruega no enviar coronas. El duelo se despedirá por tarjeta. Casa mortuoria, Coronel Salvadores [illegible]. Nota: Carruajes en la empresa de Domingo Falcone, La Madrid 447 al 457.

† JUAN BENJAMIN IBAR—q. e. p. d.—Falleció el 13 de marzo de 1919.—Su esposa Magdalena B. de Ibar; sus hijos Juan, Bernardo, María M., Francisco R., María J., Ana C. y Esther [illegible]; padres políticos Francisco Botto y María M. de Botto; sus hermanos José, María, Bernardo, Francisca, Pedro y [illegible] F.; hermanos políticos, sobrinos y demás deudos invitan a sus relaciones a acompañar sus restos al cementerio del Oeste, hoy viernes 14 a las 10 a. m. El duelo se despedirá por tarjeta. Casa mortuoria, Arredondo 2973.—Nota: Carruajes en la cochería de Miguel Costa, Cabildo 2850, y sucursal Olivos.

† ANTONIO VASQUEZ—q. e. p. d.—Falleció el 13 de marzo de 1919.—Sus padres Antonio Vásquez y Carmen Vásquez de Vásquez; sus hermanos Manuel, Josefa, Carmen, Aurora y [illegible] Vásquez; sus tíos, primos y demás deudos invitan a sus relaciones a acompañar los restos del extinto al cementerio del Oeste, hoy viernes 14 a las 2.30 p. m. Casa mortuoria, San Matías 1992.—Nota: Habrá carruajes en la empresa Moreira y Sala, Avenida San Martín 1311|15, sucursal Nogoyá 8136 (V. del Parque).

† PAULA MAYER DE BARBOZA—q. e. p. d.—Falleció el 13 de marzo de 1919, confortada con los auxilios de la santa religión—Sus hijas Paula B. de [illegible]briot, Elina B. de Risso Patrón, Aurora B. de Ferreyra, Sofía B. de Mella; hijos políticos Saturnino Ferreyra, y Juan [illegible], nietos y bisnietos y demás deudos, invitan a acompañar los restos de la extinta al cementerio del Oeste, hoy viernes 14 a las 3 p. m. El duelo se despedirá por tarjeta. Casa mortuoria, Culpina 1321—Nota: Carruajes casa Carlos Tarulla (suc. de [illegible] Alegre), Rivadavia 7358-62.

† CECILIA ONETTO—q. e. p. d.—Falleció el 13 de marzo de 1919.—Su señora madre Catalina S. vda. de Onetto; sus hermanos Juana y Norberto Arturo; sus tíos, primos (ausentes) y demás deudos invitan a sus relaciones a acompañar los restos de la extinta al cementerio del Oeste, hoy viernes 14 a las 6 p. m. El duelo se despedirá por tarjeta. Unica invitación. Casa mortuoria, Medrano 1283.—Nota: Carruajes casa Verlini, Córdoba 3870.

† DELFINA C. DE FRESIA—q. e. p. d.—Falleció el 13 de marzo de 1919. —Su esposo Pedro Fresia; sus hijos Clotilde Josefina, Florinda, Félix y Judit; sus hijos políticos Juan Battaglia, Ernesto Malfatti, Donato Beneventano, Bautista Bouzo, Felisa Cora de Fresia y Alfredo Fracchia; sus hermanos Alejo y Luis Cora; primos, sobrinos, nietos, bisnietos y demás deudos invitan a sus relaciones a acompañar los restos de la extinta al cementerio del Oeste, hoy viernes 14 a las 2.30 p. m. El duelo se despedirá por tarjeta. Casa mortuoria, José María Moreno 850.—Carruajes, casa Lázaro Costa, Callao y Santa Fe, y Rioja 280.

† PABLO FERRANDO—q. e. p. d.—Falleció en Córdoba el 12 de marzo de 1919.—Sus hijos Francisco L.; Pablo, Teresa, Rosa, María F. de Brachetti, Victoria F. de Roux y Ana F. de Rinaldi; sus hijos políticos María Pilar Expósito de Ferrando, Amadeo Brachetti, Francisco Roux y José Rinaldi; sus nietos y demás deudos invitan a sus relaciones a acompañar los restos del extinto al cementerio del Norte, hoy viernes 14 a las 8 p. m. La comitiva fúnebre partirá de la estación Retiro (F. C. C. A.) El duelo se despedirá por tarjeta. Se ruega no enviar coronas.—Carruajes casa Lázaro Costa, Callao y Santa Fe y Rioja 280.

† JACINTO HILARIO FERNANDEZ—q. e. p. d.—Falleció el 13 de marzo de 1919.—Su esposa Martina [illegible] de Fernández; sus primos [illegible] Urbano, Emiliano y Antonio [illegible] Fuente y demás deudos invitan a sus relaciones a acompañar los restos del extinto al cementerio del Norte, hoy viernes 14 a las 10 a. m. Unica invitación. El duelo se despedirá por tarjeta. Casa mortuoria, Avellaneda 3647 (Vélez Sarsfield). Se ruega no enviar coronas.—Nota: Carruajes en la empresa de Luis Tarulla, [illegible].

Blanco y Lencería
HOY VIERNES
VERDADERAS OCASIONES
SOLICITEN NUESTRO CATALOGO DE BLANCO

N.o 56. — **Precioso** juego de lencería confeccionado en fino madapolán francés, calidad extra, prolijamente bordado y festoneado y cinta pasada de seda, lavable, varios dibujos de bordados.

La camisa	$ 4.90
El camisón	" 7.80
El calzón	" 3.90
El corpiño	" 2.90
Las 4 piezas	" 19.50

Este modelo lo vendemos por piezas sueltas.

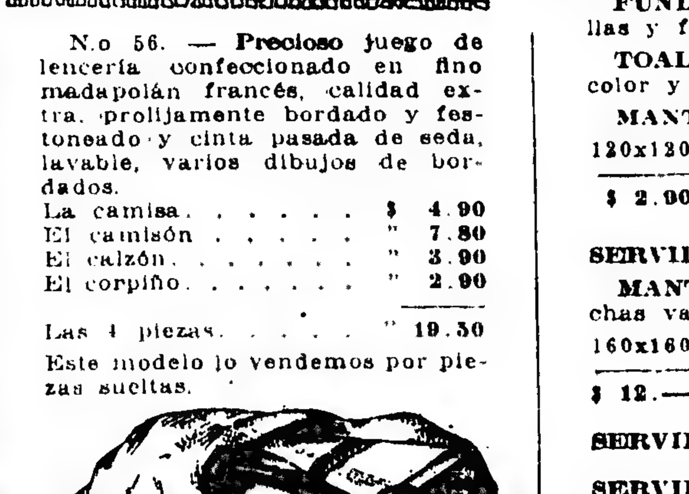

N.o 126 — **SABANAS** en fino uso doméstico, tejido especial de gran duración y adornada de vainilla palito. Precios excepcionales.

Para 1 plaza	$ 4.50
Para plaza y media . .	" 5.70
Cameras	" 6.50

FUNDAS en fino bramante imperial, artículo de gran duración y adornadas de vainillas. Excepcional.

Para una plaza	$ 0.85
Cameras	" 1.40

CAMISAS y calzones para señora en madapolán con finos bordados y festón, la pieza a . . . . . $	1.60
CAMISAS y calzones para en madapolán, con puntos bordados y festón, la pieza a . . . . . $	2.70
COMBINACIONES para señoras, en madapolán, con vainillas y bordados, a . . . . . $	4.60
JUEGOS de cama 4 piezas, en crea francesa, bordados y vainillados a mano. El juego camero, $ 26, para una plaza, a . . . $	21.—
SABANAS uso doméstico imperial, adornadas de vainillas y festón, cameras, a $ 6.90. Una plaza, a . . $	4.80
FUNDAS en madapolán francés, adornadas de vainillas y festón, cameras, a $ 1.65. Una plaza, a . . $	1.—
TOALLAS en granité de puro hilo, con guardas de color y blanco, tamaño grande, con flecos, a . . . $	1.70

MANTELES alemanesco adamascado, calidad extra. El mantel

120x120	150x150	150x200	150x240	150x300
$ 2.90	$ 4.95	$ 6.40	$ 7.70	$ 9.80

SERVILLETAS haciendo juego, 60x60, la docena a $	6.90

MANTELES en granité de hilo, con preciosos bordados y anchas vainillas a mano. El mantel:

160x160	160x200	160x250	160x300	160x350
$ 12.—	$ 15.—	$ 18.90	$ 22.50	$ 26.50

SERVILLETAS haciendo juego, 70x70, la docena, a $	21.50
SERVILLETAS haciendo juego, 35x35, la docena, a $	8.40
REPASADORES de hilo, dibujos a cuadros, tamaño 65x65, la docena, a . . . . . $	5.90
GABARDINAS de lana en todos colores, de moda ancho 130 cents. El metro, a . . . . $	4.90
SARGA fular para vestidos en todos colores, ancho 100 cents. El metro, a . . . . $	1.50
VESTIDOS fantasía, modelos nuevos, en finas gabardinas, todos colores, a $ 45, 39, y . . . . $	36.—

LA IMPERIAL
Victoria 802 esq. Piedras. -- Buenos Aires

[illegible] MARIOTTI.—q. e. p. d.—Falleció el [illegible] de marzo de 1919, a las [illegible] confortado con los auxilios de la santa religión.—Su esposa Amalia [illegible] de Mariotti; sus hijos Arturo, [illegible], Angela M. de Cecarelli, Amelia [illegible], Eufemia M. de Fermy, [illegible] M. de Renzi; sus hijos políticos [illegible] de Mariotti (ausente), Oreste Cecarelli, Manuel Fermy y Víctor Renzi; sobrinos y demás deudos invitan a sus relaciones a acompañar sus restos al cementerio del Oeste, hoy viernes 14 a las [illegible] Casa mortuoria, Darragueira 2458. [illegible] invitación. Se ruega no enviar coronas. El duelo se despedirá por tarjeta. [illegible] empresa Gentile y Ghirimoldi, [illegible] 2891 y Libertad 964.

FRANCISCO ARMAN.—q. e. p. d.—Falleció el 13 de marzo de 1919.—Su esposa Dolores Mourouon de Arman; sus padres, sus hermanos, sus sobrinos Luis, María, Carmen, José, Laura y [illegible], tíos, primos y demás deudos invitan a sus relaciones a acompañar los restos al cementerio del Oeste hoy viernes 14, a las 2.30 p. m. Se ruega no enviar coronas. El duelo se despedirá por tarjeta. Casa mortuoria, Araoz 551.—Carruajes en la casa Iribarne (hijos de Juan Iribarne) (Callao 416 y Andes 1230).

SANTIAGO VILLALOBOS.—q. e. p. d.—Falleció el 13 de marzo de 1919, confortado con los auxilios de la santa religión.—Su esposa Elisa Massia de Villalobos; su hija María Esther; sus padres Emeterio Villalobos y Joaquina Belsol de Villalobos; hermanos y hermanos políticos (ausentes); su señora madre política María Grassi de Massia; sus hermanos políticos doctor José J. Massia y Catalina H. Ausedes de Massia; su sobrino José Grassi, sobrinas, primos y demás familia invitan a sus relaciones a acompañar los restos del extinto al cementerio del Norte, hoy viernes 14 a las 10.30 a. m. Se ruega no enviar coronas. El duelo se despedirá por tarjeta. Casa mortuoria, Río Bamba 356.—Carruajes en la casa Iribarne (hijos de Juan Iribarne), Callao 416 y Andes 1230.

BEATRIZ A. DE GAIMARO.—q. e. p. d.—Falleció el 13 de marzo de 1919.—Su esposo Miguel Gaimaro; sus hijos Francisco, María L. y María A.; su señora madre María B. de Aceto; su señora madre política María B. de Gaimaro; sus hermanos María L. A. de Hoggini, Pedro Tomás; sus hermanos políticos Juan Hoggini, Francisco G. de Aceto, María A. G. de Europa, Rosa G. de Fiola, Josefa G. de Carruccio y Rosario; sobrinos y demás deudos invitan a acompañar los restos de la extinta al cementerio del Oeste, hoy viernes 14 a las 3.30 p. m. Casa mortuoria, [illegible] del Estero 1662. Unica invitación.—Carruajes casa Perissé, E. Ríos 830.

PARTICIPACION DE SEPELIOS

CONSTANZA C. DE PERTILE.—q. e. p. d.—Falleció en Génova el 17 de enero de 1919.—La familia participa a sus relaciones tan sensible pérdida.

VENTURA VIDELA viuda de RIVERO. — q. e. p. d.—Falleció en Cañada Verde (provincia de Córdoba) el 7 de marzo de 1919.—Su hija Angela Rivero participa a sus hermanos, tíos y demás parientes, la sensible pérdida. v15

BELTRAND DOLEAC.—q. e. p. d.—Falleció en Quilmes el 10 de marzo de 1919.—Su esposa M. V. de Doleac, sus hijos Enrique, Carlos, Julio y Juan, su hermano político Pablo Dasque, su sobrino Emilio Dasque y demás deudos, participan a sus relaciones su fallecimiento y que sus restos fueron inhumados en el cementerio del Oeste. El servicio a cargo de la empresa Roverano.

MISAS Y FUNERALES

MARTINA C. DE VILLA.—q. e. p. d.—Falleció el 15 de marzo de 1917.—Sus hijos invitan a sus relaciones a concurrir a las misas que en sufragio de su alma se oficiarán en la iglesia de San Cristóbal mañana sábado 15, de 8 a 10 a. m., favor que agradecerán. Unica invitación. La familia concurrirá a la misa de [illegible]. v16

ANTONIO FERNANDEZ.—q. e. p. d.—Falleció el 15 de febrero de 1919.—Su esposa Celestina F. de Fernández, sus hijos José María, Luisa y Sara, su hermana Josefa F. de García y demás hermanos (ausentes), su hermana política [illegible] Fernández, sobrinos y demás deudos invitan a sus relaciones al funeral que por el eterno descanso de su alma se oficiará mañana 15 de marzo a las 10 a. m., en la Basílica del Socorro, Suipacha y Juncal. El duelo se despedirá por tarjeta. v15

CARLOS DUBINI.—q. e. p. d.—Falleció el 14 de febrero de 1919.—Su esposa María Rimoldi de Dubini; su hermana Angela D. de Figini, sus hermanos y hermanos políticos, sobrinos, primos y demás deudos invitan a sus relaciones al funeral que por el eterno descanso de su alma se celebrará hoy viernes 14 de marzo a las 10 a. m., en la iglesia de Balvanera (Azcuénaga y Bmé. Mitre). El duelo se despedirá por tarjeta. v14

GUILLERMO SIMONAZZI.—q. e. p. d.—Falleció el 14 de marzo de 1918.—Su esposa Dominga Irigoyen de Simonazzi; sus hijos Andrés, Alberto, Amelia, María, Sara y Celia; su hija política Elvira I. de Simonazzi; sus hermanos, hermano político, sobrinos y demás deudos invitan a sus relaciones al funeral que por el eterno descanso de su alma se celebrará en la iglesia de San Miguel mañana 15 de marzo, a las 10 a. m. Favor que agradecerán. El duelo se despedirá por tarjeta. v15

BERNARDO BROUCAS.—q. e. p. d.—Falleció el 10 de marzo de 1918, confortado con los auxilios de la religión.—Su esposa Camila Azpelita de Broucas, su hija María Esther, sus hermanos políticos, sobrinos, primos y demás deudos invitan a sus relaciones a las misas que por el descanso de su alma se celebrarán en la iglesia de San Miguel el lunes 17 de marzo, de 9 a 11 a. m. Favor que agradecerán. La familia asistirá a la [illegible] misa. El duelo se despedirá por tarjeta. v16

MARIA ALCIRA ZEBALLOS.—q. e. p. d.—Falleció el 4 de marzo de 1918.—Sus hermanos doctor E. S. Zeballos y general de división Federico J. Zeballos, sus hermanas Felisa Z. de Torres (ausente) y Carolina Z. de Shakery, su hermana política María J. C. A. de Zeballos y demás deudos ruegan a sus relaciones se dignen acompañarlos al funeral de cabo de año que en sufragio del alma de dicha señorita se celebrará hoy viernes 14, a las 10.30 a. m., en la iglesia de las Victorias (Paraguay y Libertad). La familia se despedirá en el templo. v14

LUISA CREMER DE APARICIO.—q. e. p. d.—Falleció en Cachari el 29 de febrero de 1919, confortada con los auxilios de la santa religión.—Su esposo Lorenzo Aparicio, su hija Catalina A. Oliver de Prémoli, su hijo político Luis Prémoli, sus nietos Catalina Prémoli O., [illegible] de Sojo y Luis Prémoli Oliver, su nieto político doctor Antonio Sojo, sus bisnietos, hermanos, sobrinos y demás deudos invitan a sus relaciones al funeral que por el eterno descanso de su alma se celebrará en la iglesia del Pilar hoy 14 de marzo a las 10 a. m. Favor que agradecerán. El duelo se despedirá por tarjeta. v14

LUCAS GALIGNIANA.—q. e. p. d.—Falleció en Capilla del Monte el 28 de febrero de 1919, confortado con los auxilios de la santa religión.—Su esposa, María Rosa N. de Galigniana, sus hijos Lucas Mario, María Rosa y Juan José, su señora madre política Francisca G. de Nazzari, sus hermanos Rosario, Pedro, Anselma G. de Galigniana, Amelia G. de Galigniana y Zelmira G. de López, sus hermanos políticos y demás deudos invitan a sus relaciones a asistir a las misas que por su eterno descanso se celebrarán en la Capilla del Carmen, R. Peña y Paraguay, hoy viernes 14 de marzo, la familia asistirá a las 10 y 1/2. Favor que agradecerán. El duelo se despedirá por tarjeta. v14

CLARA DEL VALLE DE ITURBURU.—q. e. p. d.—Falleció el 5 de marzo de 1919, confortada con la bendición papal y los auxilios de la santa religión.—Su hijo, Cayetano Iturburu; su hija política María Ghiglione de Iturburu; sus hermanos, doctor Narciso del Valle, la [illegible] Pastor del Valle y Modesta del Valle de Jurado; sus hermanos políticos, doctor Fernando J. Iturburu, Dolores Iturburu de Molinas, María Casavalde de del Valle y [illegible] Anasagasti de del Valle, sus nietos, [illegible], sobrinos y demás deudos invitan a sus personas de su relación al funeral que en sufragio de su alma se rezará hoy viernes 14 de marzo, a las 11 a. m., en la iglesia de San Miguel Arcángel. Se despedirá por tarjeta. v14

SECCION REMATES

Bravo Barros y Cía.

AVISOS NUEVOS

[illegible]ICO 1749. PARA RENTA. Judicial. Entre avenida Entre Ríos y [illegible]. Edificio de altos, que puede producir [illegible] $ 2.760 de renta al año. Muy [illegible] ubicación. Juez doctor Arturo Seeber, [illegible] doctor C. Güiraldes (hijo). Testamentaría de don Juan Vignale. Base, pesos [illegible]

EL DOMINGO 16 de marzo, a las 2 p. m., en la misma propiedad. Terreno 7m85 [illegible] por 37.80 metros (43v65) en un costado (47v61) en otro y 7m45 (8v60) [illegible] contrafrente. Edificio: En la planta baja, comedor, siete habitaciones, baño, cuatro cocinas de madera. En altos, tres habitaciones, cuarto de baño y [illegible], 8 o|o a cuenta de precio. Comisión [illegible]. Informes, 351 San Martín 361.—BRAVO BARROS y Cía. m16

TERRENOS EN LINIERS — [illegible] Calles Alvariños y Corvalán, entre [illegible] y Erezcano. Cuatro lotes. A tres [illegible] de la avenida Rivadavia. Bien [illegible] Juez doctor Arturo Seeber, secretario C. Güiraldes (hijo). Testamentaría de don Juan Vignale. Base, $ 1.50 el metro cuadrado.

EL DOMINGO 16 de marzo a las 4 p. m., en los mismos terrenos.

Frente a Alvariños: Tres lotes designados con los Nos. 25, 26 y 27. Miden 8m66 por 43 (10 v. por 49 v. 65). Superficie: 372m638 (496v053) cada uno.

Frente a Corvalán: Un lote designado con el No. 10. Mide 8m66 por 43 (10 v. por 49 v. 65). Superficie: 372m638 (496v053). Las construcciones existentes en el lote 10 con frente a Corvalán, no entran en la venta. 8 por ciento a cuenta de precio. Comisión, 2 o|o. Informes, 351 San Martín 361.—BRAVO BARROS y Cía. m16

BRAVO BARROS & Cía.

CASAS

AL NORTE—TALCAHUANO 1067—Una gran casa-habitación de una sola planta, ubicada en uno de los puntos más codiciados de nuestro centro aristocrático. Con llave en mano! El edificio reune todas las condiciones exigibles para vivir con toda comodidad y confort. Mucho aire y mucha luz y la construcción se desarrolla sobre un terreno de 860 varas cuadradas. Base, $ 130.000, de cuya suma se deducirá una hipoteca de 85.000 cédulas argentinas con la que deberá continuarse a estilo de plaza.

EL LUNES 17 de marzo, a las 3 p. m., en nuestro hall, 351 San Martín 361. Terreno: 12v43 por 69v17. Ad corpus. Edificio: Gran hall con claraboya abovedada de vitraux, dos salones y antesala con frisos al laqué, amplio comedor y fumoir con alto friso de nogal tallado y lunas biseladas, escritorio, cinco dormitorios, cuarto de roperos con gran armario con luna, cuarto de baño y otros dos dormitorios en altos. Cocina, antecocina, carbonera, dos piezas para servicio y terraza. Dos patios con galerías y jardines. Cielos rasos de yeso artesonado y decorados, muros del zaguán y hall artísticamente decorados, tapices de cuero, empapelados Tecko, pisos de parquets nuevos, mosaicos extranjeros, zócalos de mármol e instalación de luz eléctrica embutida. Visítese de 10 a 12 y de 2 a 4. Títulos perfectos. Informes, 351 San Martín 361.—BRAVO BARROS y Cía. m8

CASA LAS HERAS 1660 — En el barrio de la aristocracia. 392 varas cuadradas con edificios. Entre Montevideo y Rodríguez Peña. A 20 varas de la plaza Vicente López, al lado de la Av. Quintana y a cuadra y media de Callao. Para una lujosa casa habitación es lo más notable que pueda pretenderse en esa ubicación privilegiada. Base, pesos 25.000.

EL MARTES 18 de marzo a las 3 p. m. en nuestro hall. TERRENO: 9v44 por 41v49. Ad corpus. EDIFICIO: Comedor, 3 habitaciones grandes, una más pequeña, cocina, cuarto de baño, depósito, despensa, lavadero y pieza de madera. Afirmado pago. Títulos perfectos. Informes, 351 San Martín 361. —BRAVO BARROS y Cía. m3

CENTRALES. LIMA 445 y 451 —Dos casas sólidas, en un lote. En una ubicación excepcional. Sobre la avenida de Mayo y en pleno centro Sur. Base 43.000 pesos. Mitad al contado y mitad a un año y 7 1|2 o|o.

EL JUEVES 20 de marzo a las 3 p. m., en nuestro hall, 351 San Martín 361. Terreno: mide en conjunto: 15 varas por 24v50. Edificio: Núm. 445: Sala, comedor, tres habitaciones, dos piezas altas, cocina y patio. Núm. 451: sala, comedor, dos habitaciones, dos piezas altas, cocina, pieza de madera y patio. Títulos perfectos. Informes, 351 San Martín 361.—BRAVO BARROS y Cía. m13

EN PALERMO — URIARTE 1849, entre Nicaragua y Costa Rica. Adoquinado pago al frente y próxima a las avenidas Rivera y Santa Fe. Un amplio terreno con construcciones que producen renta. Base pesos 7.500.

EL DOMINGO 16 de marzo a las 5 p. m. en la misma propiedad. TERRENO 10 varas por 53v50. Ad corpus. EDIFICIO: 3 habitaciones. Un galpón y las cocinas de madera pertenecen al ocupante. Títulos perfectos. Informes, 351 San Martín 361.—BRAVO BARROS y Cía. m9

CASA MODERNA EN BELGRANO, Monroe 2714, entre Moldes y Vidal, a 8 cuadras de la avenida Cabildo y con servicio de ómnibus al frente. Adoquinado pago. Produce pesos 1.080 al año, pudiendo dar más. Base pesos 10.000.

EL DOMINGO 16 de marzo a las 4 p. m. en la misma propiedad. TERRENO: 12v47 por 23v83 y 23v28. Ad corpus. EDIFICIO: 5 habitaciones principales, baño, cocina y pieza de servicio de madera. Frente imitación piedra con balcones y celosías, luz eléctrica y cloacas. Visítese de 2 a 4, con tarjeta de nuestro escritorio. Informes, 351 San Martín 361.—BRAVO BARROS y Cía. m9

SAMIENTO 1964 — SOBRE Callao. 1.156 varas totalmente cubiertas por una sólida construcción, adaptable para garage o depósitos. A cuadra y media de las avenidas Callao y Corrientes. Allí, podrá desarrollarse, con amplias ventajas cualquier proyecto de edificación por vasto que sea. Produce pesos 6.000 al año. Base pesos 80.000.

EL MARTES 18 de marzo a las 3 p. m. en nuestro hall 351 San Martín 361. TERRENO: 17 varas por 68. Ad corpus. EDIFICIO. Dos locales al frente y gran galpón con muros propios, de material techo hierro galvanizado con claraboya de vidrios ingleses, cabriadas y columnas hierro, piso de asfalto y depósito con subterráneo para nafta. Las divisiones de las cocheras pertenecen a los ocupantes. Los inquilinos desocuparán la propiedad previo aviso con tres meses de anticipación. Títulos perfectos. Informes 351 San Martín 361.—BRAVO BARROS y Cía. m9

ALSINA ESQUINA PASCO Frentes al Norte y al Oeste. La ubicación por excelencia, de las rentas altas y seguras. 500 varas cuadradas con construcciones. Dimensiones y situación excepcional para levantar una gran propiedad que producirá en todo tiempo el máximo de la [illegible] que pueda pretenderse. Sobre las avenidas Rivadavia y Belgrano y en pleno centro Sur de la capital. Base 36.000 pesos.

EL MARTES 18 de marzo a las 3 p. m. en nuestro hall, 351 San Martín 361. TERRENO: 10 varas a Alsina 2136 a 2200 por [illegible] varas a Pasco. EDIFICIOS: Esquina local para negocio amplio con piso de mosaico y sótano con piso de portland, 4 habitaciones y cocina. Da $ 150 mensuales. El resto del terreno sobre la calle Pasco lo ocupan construcciones antiguas. Títulos perfectos. Informes, 351 San Martín 361.—BRAVO BARROS y Cía. m5

PARA VIVIR. CASA. LORIA núm. 1463. Judicial. Entre Cochabamba y Constitución. A una cuadra de la avenida San Juan. Muy buena casa. Afirmado pago al frente. Juez doctor Fernando M. Colombres, secretario doctor Osvaldo Rocha. Testamentaría de don Nicolás Díaz. Base, $ 13.195.

EL DOMINGO 16 de marzo, a las 3 p. m. en la misma propiedad. Terreno: [illegible] por 33m77 (39 v.) en un costado, [illegible] en otro y 8m41 [illegible] en el contrafrente; superficie, 281m88 [illegible]. Edificio: comedor, dos habitaciones bajas, dos más en altos, cuarto de baño, cocina, patio. Verja de material y hierro y [illegible] al frente. Tiene cloacas. Escrituras por ante el escribano señor José M. Gonzá[illegible], 8 o|o a cuenta de precio. Comisión [illegible]. Informes 351 San Martín 361.—BRAVO BARROS y Cía. m1

AL SUR — CASEROS 1579 entre Santiago del Estero y Salta, frente a la plaza España. [illegible] cuadras con edificio que puede [illegible]. Es muy buena ubicación [illegible] avenida Alcorta. Base pesos [illegible].

EL DOMINGO 16 de marzo a las [illegible] en la misma propiedad. TERRENO: [illegible] varas por 24. Ad corpus. EDIFICIO: [illegible] habitaciones, cocina, patio, jardín [illegible]. Adoquinado pago. Títulos perfectos. Informes, 351 San Martín, 361—BRAVO BARROS y Cía.

TERRENOS

TERRENO EN SAN FERNANDO En una ubicación tranquila [illegible]. Constitución esquina [illegible] los al NE y NO. Adoquinados [illegible] calles y rodeado de casas quintas [illegible] cuadras de la plaza y a tres [illegible] del F. C. C. A. Base [illegible] cuadrada. Mitad al contado [illegible] un año de plazo, con garantía [illegible] y 7 [illegible] de interés anual [illegible] pados.

EL DOMINGO 16 de marzo [illegible] en los mismos terrenos. La [illegible] prende la esquina de [illegible] pe [illegible] 418v49 y cuarto [illegible] construcción de 11v16 por [illegible]. Superficie de 391 [illegible]. Títulos perfectos [illegible] San Martín [illegible] BARROS y Cía.

A LA ENTRADA DE BELGRANO Un terreno bien ubicado. [illegible] Villanueva y Once de Septiembre, [illegible] cuadra de la avenida Luis [illegible] y a tres de Cabildo. [illegible] frente. Base pesos 15 la vara.

EL DOMINGO 16 de marzo a [illegible] en el mismo terreno. Mide 12 [illegible] 36v19 contrafrente 12v11 superficie [illegible]. Títulos perfectos. Informes [illegible] San Martín 361. BRAVO BARROS y Cía. m9

TERRENO EN BELGRANO Roque Pérez entre Nahuel Huapi y Benedetti. A dos cuadras de Monroe y a tres de la estación Coghlan. Sin base, [illegible].

EL DOMINGO 16 de marzo a [illegible] en el mismo terreno. [illegible] lindando con la [illegible] títulos perfectos. Escrituras [illegible] escribano señor Lisandro B[illegible]. Informes 351 San Martín 361 [illegible] y Cía.

CAMPOS

CAMPO EN CORONEL SUAREZ Judicial. 114 hectáreas, 60 áreas, [illegible] tiáreas. Parte de los campos conocidos por los de la sucesión de Felipe Carrera. A [illegible] cuadras al Norte de la estación Quiñihual del F. C. Rosario a Puerto Belgrano. A cuatro leguas y media al Oeste de Pontaut, F. C. S. ramal de La Madrid a Pringles. A siete leguas al NO. de Pringles y a doce y media al SE. de Coronel Suárez. Tierras especialísimas para ganadería, pastos de engorde y agua dulce excelente. Juez doctor Fernando Klappenbach, secretario doctor Carlos Schatz. Testamentaría de don Manuel Eloy Orgeira. Base pesos 13.388.

EL LUNES 17 de marzo a las 3 de la tarde en nuestro hall, 351 San Martín 361. Linderos al Noroeste Leloir de Demarchi; al NE. María J. de Pradere; al SE. lote 4 y al SO., lote 2. Está alambrado en dos costados siendo éstos de propiedad de los linderos. Nota: esta fracción es parte de la que remataremos el mismo día y hora, con la base de pesos 130 la hectárea. Los arrendamientos en esa zona oscilan entre $ 16 y 25 la hectárea, 8 o|o a cuenta de precio. Comisión 2 o|o. Informes y planos 351 San Martín 361.—BRAVO BARROS y Cía. m2

EN EL EJIDO DE LOBOS — 77 hectáreas a 20 cuadras al Norte de la estación Empalme Lobos y lindando con la vía del ferrocarril Oeste. Tierras inmejorables, con agua buena y abundancia de pastos tiernos de engorde. Especial para invernada. Base, $ 190 la hectárea.

EL LUNES 17 de marzo, a las 3 p. m., en nuestro hall, 351 San Martín 361. Linderos: al Norte, Fraga, al Sur, Ferrari, al Este, Nardelli y al Oeste, vía del ferrocarril Oeste. Alambrado en el perímetro y dividido en dos potreros. Tiene casa de tres piezas, quinta y pequeño monte de frutales y forestales, alfalfar de 5 hectáreas y jagüel. Arrendado con contrato hasta julio de 1922, a razón de $ 16 la hectárea al año, pagadero por semestres anticipados. Se visita por Empalme Lobos. Es conocido por Emilio Pavre. Títulos perfectos. Informes, 351 San Martín 361.—BRAVO BARROS y Cía. m8

CAMPO EN CORONEL SUAREZ. 458 hectáreas. En la zona más rica del Sur de la provincia de Buenos Aires, donde la tierra produce los más óptimos rendimientos ya sea cultivándola personalmente o entregándola en arrendamiento a manos expertas. A 25 cuadras al Norte de la estación Quiñihual, del F. C. R. a P. B. a 4 y media leguas al Oeste de Pontaut (F. C. Sud ramal de La Madrid a Pringles) a 7 leguas al NO., de Pringles y a doce y media al SE. de Coronel Suárez. Tierras negras especialísimas para ganadería o agricultura con agua dulce a poca profundidad. Base pesos 130 la hectárea.

EL LUNES 17 de marzo a las 3 de la tarde en nuestro hall, 351 San Martín 361. LINDEROS: Al NE. María J. de Pradere, al NO. Leloir de Demarchi; al SE. Orgeira Hermanos y al SO., Carrera de Argañaraz. Es parte de los campos conocidos por de la sucesión de Felipe Carrera. Está alambrado en los costados NE., NO. y SO., este último medianero. Tiene en su totalidad rastrojo de trigo y otros cereales y lo cruza el arroyo Catriel, que es una aguada casi permanente. Los arrendamientos de la zona oscilan entre $ 16 y 25 la hectárea al año. Visítese por Pringles, dirigiéndose al cochero Dionisio en el hotel Espil que conoce la fracción. Este campo y el que ocupa el ángulo Norte compuesto de una superficie de 114 hectáreas que venderemos el mismo día por orden judicial, con base de $ 13.388, forman en conjunto una verdadera fracción excepcional. Títulos perfectos. Informes y planos, 351 San Martín 361.—BRAVO BARROS y Cía. f23

A. C. Taquini y Cía.

EN FLORES — GRAN oportunidad. Con 10.000 cédulas. Casa de dos departamentos, Canalejas 2763 y 65 entre Terrada y Condarco. Moderna y sólida construcción a pocas cuadras del subterráneo preparada para altos, número 2763, zaguán, 2 patios, mosaicos, comedor, 2 dormitorios, pieza servicio fondo, etc. Número 2765, zaguán, vestíbulo con galería, cristales, sala, comedor, dormitorio y cuarto servicio, gran balcón a la calle, tienen cielos rasos de yeso, pisos pino tea, celosías, carpintería cedro y pino, aguas corrientes, gas y demás comodidades, 8.66 por 43.30 metros o sean 500 v. c. Base pesos 14.000 incluídas las cédulas.

EL DOMINGO 16 de marzo a las 3 p. m. en la misma. 8 o|o. seña, 2 o|o comisión. m9

CON FACILIDADES — EN Floresta, casita chiche, adoquinado pago, Esperanza 371 entre Bogotá y Avellaneda, a un paso de la estación Vélez Sarsfield, F. C. O. y 3 cuadras del subterráneo, moderna y bien construída, 4 habitaciones principales, hall, patio, galerías, gas, luz eléctrica y demás comodidades.

EL DOMINGO 16 de marzo a las 4 p. m. en la misma. Base pesos 8.000, pudiendo el comprador hacer uso del 50 o|o del importe de la compra en hipoteca a dos años plazo y 7 o|o interés. Visítese. Llaves en el número 361. 8 o|o. seña y 2 o|o comisión. Terreno mide 9.50 por 16.50 varas. m9

F. González Muro y Cía.

A UN PASO del SUBTERRAneo. Casa calle Maza 347|49, entre Belgrano y Moreno, edificio refaccionable, 2 dormitorios material, 4 piezas de madera y dependencias, cloacas y adoq. pagado. Superficie, 10x42 vs. Ad corpus. Base, $ 22 la vara cuadrada.

EL DOMINGO 16 de marzo, a las 3.30 p. m., en la misma. v16

UN BUEN NEGOCIO — CAsa calle Loria número 1547, entre Constitución y Tarija. Mide 10x52 vs., ad corpus. Edificio refaccionable, 5 dormitorios de material, 5 piezas de madera y comodidades, adoquinado pagado, tranvías todas direcciones. Base para liquidar, $ 5.500, pudiendo dejarse 5.000 $ a 2 años de plazo, con 7 y 1|2 por ciento de interés.

EL DOMINGO 16 de marzo, a las 4 p. m., en la misma. v16

CORRALON CON COMODIdades, para familia, calle Quintino Bocayuva número 1347, entre Cochabamba y Constitución. Mide 10x55 vs. Ad corpus. Edificación flamante, sólida y moderna, en cal, tirantería de hierro preparada para altos, 8 dormitorios, pieza chica, cocina, servicio, galería, cielos rasos de material, carpintería de cedro, galpón, caballerizas, capacidad para 14 caballos, pavimentación de adoquín y comodidades. Todo en ordenanza municipal, adoquinado pagado. Base $ 14.500.

EL DOMINGO 16 de marzo, a las 4.30 p. m., en la misma. v16

LO MEJOR DE ALMAGRO — Ideal por su ubicación. Terreno esquina, avenida Pedro Goyena y Beauchef. Mide [illegible] varas; ad corpus, vereda y adoquinado pagado por ambas calles, rodeado de los [illegible] José Ma. Moreno, avenidas La Plata y Provincias Unidas, tranvías números 12, 45 y 48, a su frente. Base para liquidar $ 17 la v. c.

EL DOMINGO 16 de marzo a las 5 p. m. sobre el mismo. Seña [illegible]. Comisión, [illegible]. Títulos perfectos. Informes a nuestra oficina, Independencia 35[illegible]. v16

T. Piñero

AV. TRIUNVIRATO Y LA[illegible] 584. Casa chiche [illegible] ad corpus. Consta de [illegible] habitaciones, pieza de [illegible] patio mosaico [illegible] rasos de yeso [illegible] pino tea, puertas [illegible] metálicas, frente [illegible] cloacas, luz eléctrica, gas. [illegible] las 12 y 13 frente y Lacroze a [illegible] hipoteca de $ 6.000 al [illegible] Argentino. [illegible] Base $ [illegible]. Seña 8 o|o. Comisión 2 o|o.

EL DOMINGO 16 de marzo a las [illegible]. Informes, Alsina 477. v14

Jorge N. Williams

JUDICIAL — Coronel Díaz [illegible] Con retasa. Propiedad [illegible] con 7.90 metros de frente [illegible] de fondo. Compuesta de [illegible] hall, sala, antesala [illegible] toilet, 2 piezas [illegible] 5 dormitorios guardarropa, baño [illegible] y el subsuelo de [illegible] despensa. Base [illegible] 66.

EL JUEVES 20 de marzo [illegible] salón calle San Martín [illegible] del juez doctor Seeber [illegible] en la sucesión de [illegible] Casa bien construída [illegible] a unos metros [illegible] Fe. Puede visitarse [illegible] 2 o|o. Otros informes [illegible] Jorge N. Williams.

EN EL TIGRE — FRENTE [illegible] Luján. Terreno y edificios [illegible] de Waldorp (antes [illegible]) embarcadero en el paseo Victorica [illegible] los chalets de Mosito, Pra[illegible] Yacht Club y Centro Naval [illegible] 3.10 varas de frente por 43 [illegible] cuadras del hotel y [illegible] terreno para vender. Base 1.000 pesos [illegible] una hipoteca por esta suma [illegible] amortiza en 66.66 pesos al mes [illegible] o con una nueva por 5.000 pesos [illegible] 8 o|o.

EL DOMINGO 16 de marzo a las [illegible] p. m., en el mismo edificio. Seña 8 o|o. Comisión 2 o|o. Informes, San Martín 195. m11

M. ARDAIZ

SOBRE RIVADAVIA Y EL subterráneo —3 casitas chicas pero bien construídas y en perfecto estado.

MEDINA 39 casi ESQ. RIVADAVIA (altura número 9200) barrio de numerosa [illegible] con vías de eléctricos [illegible] las direcciones números [illegible] por la esquina y subterráneo a 3 cuadras. Consta de 2 amplias habitaciones, [illegible] pisos pino tea y cielos rasos de [illegible] galerías, etc. Ad corpus. Base [illegible].

MEDINA 45—2 grandes habitaciones [illegible], w. c., patio mosaico, pisos [illegible] cielos rasos de yeso. Ad corpus. Base pesos 3.000.

WHITE 66.—Lindando a las anteriores [illegible] fondos. Consta de 3 amplias habitaciones, pisos pino tea, cielos rasos de yeso, cocina, w. c., patio mosaico, etc. Ad corpus. Base $ 3.000.

EL DOMINGO 16 de marzo a las 4 p. m. sobre las mismas propiedades. Se exigirá 8 o|o a cuenta de precio a todo comprador, más 2 o|o de comisión. Más datos, a mis oficinas, Talcahuano 837; U. T. 72, Libertad.—M. Ardaiz. 1p

V. S. Lobato y Cía.

CASAS

CASA EN VILLA CRESPO — Murillo 378 entre Thames y Serrano. Base pesos 16.000. Al contado. La escritura deberá otorgarse por ante el escribano que determine el vendedor.

EL DOMINGO 16 de marzo a las 4, en la misma. Mide 10 varas de frente por 26 varas 06 en el costado SE. y 26v36 en el del NO. Edificio de 4 habitaciones, comedor, baño, cocina, w. c. Pisos pino tea, patio mosaicos, carpintería de pino, agua corriente, etc. Seña 8 o|o. Comisión 2 o|o. Informes, Rivadavia 639.—V. S. LOBATO y Cía. m11

EN BELGRANO — NAHUEL Huapí 3338|40, entre Conde y Superí. A 2 cuadras de los tranvías números 35 y 37, con adoquinado pago. Base pesos 5.000. Título perfecto. Ad corpus.

EL DOMINGO 16 de marzo a las 5, en la misma. Mide 10 varas por 42v29 en un costado y 41v74 en el otro. Edificio, salón negocio, entrada independiente a la casa, con 4 piezas, cocina y w. c. Techos cinc, pisos tea, corredor con piso mosaicos, etc. Visítese. Seña 8 o|o. Comisión 2 o|o. Informes, Rivadavia 639.—V. S. LOBATO y Cía. m11

TERRENOS

*EN AVELLANEDA — 5 LO*tes sobre la avenida General Mitre, con adoquinado y el tranvía número 22 al frente, al lado de la estación Sarandí. Bases pesos 1.50 y 3 vara.

EL DOMINGO 16 de marzo a las 5, sobre los mismos terrenos. Es el lote 6, manzana A. y lotes 25 a 28, manzana D., con 10x45 cada lote. Seña 8 o|o. Comisión 2 o|o. Informes y planos, Rivadavia 639.—V. S. LOBATO y Cía. m11

José Conti

Bolívar 189

EN SAN MARTIN — CASA próxima a la estación del F. C. C. A. — Sin base, como judicial, por división de condominio.

EL DOMINGO 16 de marzo a las 3, la finca calle Las Heras entre Belgrano (hoy Matheu) y Mitre, compuesta de 30 m. de frente por 26m15 de fondo. Edificio: Sala de negocio, 3 piezas, cocina y w. c. Edificada en la letra C. de la manzana 22. Superficie: 786.75 m|c. Títulos perfectos por el escribano señor David P. Rocca, Perú 158, que pueden verse en mis oficinas. Seña, 8 o|o. Comisión, 2 o|o. m11

MAGNIFICA ESQUINA DE negocio, al lado de la Av. San Martín y Donato Alvarez (antes Bella Vista). Base, $ 9.000.

EL DOMINGO 16 de marzo a las 4, la finca calle Sánchez 2106 esquina San Blas 1805, compuesta de 27 m. por 10m39. Edificio sólido: salón de negocio, 3 habitaciones, baño, cocina, sótano, galería y w. c. Ocupado por almacén. Frente moderno. Entran en la venta las instalaciones. Pueden quedar $ 4.500 en hipoteca. Visítese por los tranvías 55, 86, 88, 94 y 95. Seña, 8 o|o. Comisión, 2 o|o. m11

AL OESTE, A 1|2 CUADRA de Canning, entre Rivera y Triunvirato. Base, $ 7.000.

EL DOMINGO 16 de marzo a las 4.30, la casa calle Loyola 493, compuesta de 8m66 por 14m72. Edificio: 2 piezas, cocina, baño y w. c. Cloacas en la casa. Adoquinado pago. Preciosa vivienda. Visítese, está en un buen paraje. Seña, 8 o|o. Comisión, 2 o|o. m11

TERRENO PARA EDIFICAR cerca de Federico Lacroze, con adoquinado pago. Consta de 8m66 de frente al N. por 18m55 de fondo (promedio). Superficie 214.81 v|c. Calle Martínez a los 14m28 del vértice N. O. de Pelpa al E. Base, $ 7 v|c.

EL DOMINGO 16 de marzo a las 6.15. Seña, 8 o|o. Comisión, 2 o|o. Datos, Bolívar 189. m11

Oscar Cúneo

JUDICIAL — PARA RENTA Cavallos 1745, entre Brasil y Progreso, a cuatro cuadras de la plaza y estación Constitución. Destinada a caballeriza, con capacidad para 20 caballos. Juez doctor Fernando Klappenbach, secretaría Schatz. Juicio sucesorio de don Juan Fernández. Base, $ 23.333.33.

EL DOMINGO 16 de marzo, a las 3 p. m., en la misma propiedad. 8m66 de frente al Este por 45m893 de fondo. Portón de entrada y seis piezas, y en el fondo caballeriza con 8 pesebres grandes, con entrepiso y altillo para forrajes. Adoquinado y empedrado. Ha producido hasta hace poco $ 4.800 anuales de renta. 8 o|o a cuenta de precio y 2 o|o de comisión. Informes, Farmiento 1662, U. T. 4173, Libertad.—Oscar Cúneo. v16

Antonio Rotondaro

JUDICIAL — CASA CALLE Pinto 4643, entre Arias y Deheza. Mide 8.66 metros de frente por 42.28 en un costado y 40.70 en el otro costado, tiene 3 piezas de material, etc. Venta ordenada por el señor juez doctor Fernando Klappenbach en los autos Santiago Cánepa contra Humberto Salvini, que tramita en la secretaría a cargo del doctor Ayarragaray.

EL DOMINGO 23 de marzo a las 5 de la tarde sobre la misma. Base con retasa pesos 1.575. El comprador abonará el 8 o|o a cuenta de precio y 2 o|o de comisión. Más datos, Reconquista 331. U. T. 3992, Av. m9

Francisco Rayneli e hijo

JUDICIAL — LA CASA EN Villa Urquiza, calle Ceretti número 2843, de 8 metros 66 centímetros frente por 35 metros fondo, con jardín al frente. Comedor, 2 piezas, baño, cocina, galerías y demás comodidades. Es moderna. Se vende por orden del señor juez doctor Fernando M. Colombres, secretaría del doctor Rocha en la ejecución seguida por Alfonso Grimaldi contra Federico Guitian, con la base de pesos 7.133.37 c/s m|n. 8 o|o a cuenta de precio y 2 o|o de comisión por cuenta del comprador.

EL DOMINGO 16 de marzo a las 4 p. m. en la misma casa. Informes, Victoria [illegible]. m11

Suspendido por haberse [illegible]

LINDA CASA, ALTOS y BAjos, bulevar Boedo 1743 y 45. Mide [illegible] negocio, 2 piezas, cloacas, luz eléctrica [illegible] baños, sala, piezas en los [illegible] luz eléctrica, toda comodidad [illegible] mensualidad [illegible] Renta 140 $. Tiene 7.000 $ en cédulas. Aprovechen este [illegible] Base, $ 11.000 con las cédulas [illegible] Seña 8 o|o.

EL DOMINGO 16 de marzo a las 4.30. m11

Suspendido este remate

CASITA MODERNA, CALLE [illegible] Tiene sala y 3 piezas [illegible] para altos, baño, cocina, adoquinado pago, y demás comodidades, todo [illegible] Es necesario visitarla. [illegible] Base, 2.500 $. Seña 8 [illegible] comisión 2 o|o.

EL DOMINGO 16 de marzo a las [illegible]

CASITA MODERNA, CALLE [illegible] entre Cochabamba y Constitución, [illegible] cuadra del bulevar San Juan, 2 [illegible] piezas, cloacas, adoquinado pago [illegible] comodidades. Tiene 2.000 $ en hipoteca a 8 1|2 por ciento [illegible] central, cómoda [illegible] Base, $ 5.950 [illegible] Comisión [illegible]

EL DOMINGO 16 de marzo [illegible] 571.

Suspendido este remate

CASA HERMOSA, calle SAN [illegible] 817. Mide 10x35, gran salón negocio, vestíbulo, tres piezas, baño, persianas parrales, [illegible] cocina y todas las comodidades de primer orden. [illegible] Base, [illegible] 2 o|o.

EL DOMINGO 16 de marzo a las 2.30 [illegible] 571. m11

CASA MODERNA, CALLE [illegible] a cuadra del bulevar La Plata, tranvías 19 y 27 en combinación subterráneo. Mide 10x35. Comedor todo lindo, amplio. Renta 74 [illegible] Base, $ [illegible]. Seña [illegible] 2 o|o.

EL DOMINGO 16 de marzo a las 4 [illegible] 571. m11

Román Méndez

JUDICIAL — FINCA calle [illegible], entre Río de Janeiro y Rawson. Base $ 4.187.23 m|n.

EL DOMINGO 16 de marzo a las 4 de la tarde rematará dicha finca compuesta de material; cuartito de madera, agua corriente, parral, [illegible] terreno mide 8m660mm por 29m106mm de fondo. [illegible] 057 metros cuadrados. Ordena el señor juez en lo civil doctor [illegible] secretaría del doctor Méndez, en la sucesión Risso de Santos. 8 o|o a cuenta de precio y 2 o|o de comisión. [illegible] 1062. v16

Eudoro Parodi

JUDICIAL — EN FLORES, [illegible] lotes de terreno, por su ubicación [illegible] dimensiones, calle Morelos entre [illegible] y Neuquen, entre edificios [illegible] veredas, a una cuadra de la avenida Donato Alvarez, barrio compuesto de 7 metros 794 [illegible] 28 metros 60 centímetros [illegible] 11 varas cada uno. Con la base de pesos 1.166.40 m|n cada lote. Rematará

EL DOMINGO 23 de marzo a las 3 p. m. por orden del señor juez doctor Adolfo Casabal, secretaría del señor Armando F. Lasplur, como perteneciente al expediente caratulado Fossa don Aníbal Ergasto. Su sucesión. Seña, 8 o|o. Comisión 2 o|o. Por mayores datos a mi escritorio 25 de Mayo 130 o a la secretaría. v23

PERALTA MARTINEZ Y SERNA

CASAS

GRAN ALMACEN Y RENTA Edificio de dos plantas, en ubicación especial para un comercio que exija amplitud de locales y al propio tiempo, para renta por la distribución del piso alto. Calle Lavalle 3677, 3679 y 3681, entre Sadi Carnot y Bulnes, a 4 cuadras del mercado de Abasto y sobre los bulevares Corrientes y Córdoba. Base pesos 58.000. Ad corpus.

HOY VIERNES 14 marzo, a las 3, en nuestra casa 320 San Martín 326. Terreno: 13v26 de frente por 62v48 de fondo. Superficie: 828 v. c. Edificio: piso bajo: salón para negocio, con vidriera y puerta de hierro con persianas metálicas, gran entrada para carros, patio con piso de portland, 2 piezas y un extenso depósito que ocupa el terreno en todo su ancho por más o menos 40 varas de fondo con piso de portland y dividido por columnas que sostienen el piso alto, que también se apoya sobre tirantes de hierro y bovedillas; 2 piezas, cocina y otro patio al fondo. Piso alto: Zaguán con escalera y zócalos de mármol, cancel, hall con piso de mosaico y pasaje interior, dos departamentos, uno de 10 piezas, baño, cocina y lavadero y otro, de 5 piezas, baño, cocina, patio y grandes terrazas. Este segundo departamento puede servirse también por el piso bajo, independizándolo del otro. La construcción es solidísima y bien detallada. Tiene obras de salubridad, gran tanque de agua y luz eléctrica. Título perfecto. Seña 8 o|o. Comisión 2 o|o.—Peralta Martínez y Serna. m1

JUDICIAL — CASA EN TAlleres, avenida Rosales 263, entre Ministro Brin y Garibaldi. Dista cuatro cuadras de la estación del F. C. S. y del tranvía. Venta por orden del señor juez doctor Mackinlay Zapiola, secretaría del doctor Paz, juicio Banco El Hogar Propio, con Margarita Walter de Mantel. Base, $ 1.996.56, o sea 2|3 de la tasación. El importe de compra podrá abonarse una tercera parte al contado y el resto a 10 años más o menos de plazo, de acuerdo con los reglamentos del Banco, extendiéndose en este caso la escritura por el escribano del mismo.

EL LUNES 17 de marzo, a las 3, en nuestra casa, 320 San Martín 326. Terreno: Es el lote 17 de la manzana S. Mide 13 m. 09 de frente al Oeste por 24 m. 12 en el costado N. O. y 33 m. 95 en el del S. E., teniendo 8 m. 66 en el contrafrente. Edificio: Se compone de dos habitaciones con galería, corredor de mosaico, cocina, w. c., pileta, fondo, etc. El comprador deberá entregar 8 o|o de seña y a cuenta de precio y 2 o|o de comisión. Mayores informes en nuestras oficinas. — Peralta Martínez y Serna.—Napoleón Paz (hijo), secretario. m16

DOS CASAS EN BANFIELD Monteagudo 267 y 279, entre el bulevar Rodríguez y Acevedo. Distan una cuadra del tranvía eléctrico y siete de la estación del F. C. S. Rodeadas de hermosas casas quintas, que constituyen allí el sitio más preciado. Base pesos 6.000 cada una.

HOY VIERNES 14 marzo, a las 3, en nuestra casa, 330 San Martín 326. Terreno: 16 varas de frente por 33v38 de fondo, cada casa. Edificio: Ambos son iguales, construídos a todo costo, modernos y consta cada uno de jardín, frente símil piedra, cuatro habitaciones, comedor, cuarto de baño, cocina, w. c., patio de mosaicos con galería, piso pino de tea, buena carpintería, celosías de cedro, agua corriente, gas y luz eléctrica. Afirmados pagos. Títulos perfectos. 8 o|o. de seña y 2 o|o. de comisión.—Peralta Martínez y Serna. m7

JUDICIAL — CASTRO BArros 1908 esquina Las Casas 3696 y 3700. Para negocio y habitación. Venta por orden del señor juez doctor Mackinlay Zapiola, secretaría doctor González Iramain. Sucesión de don Celedonio Gras. Base pesos 5.114.80, o sea los 2|3 de la tasación.

EL DOMINGO 16 de marzo a las 10.30 a. m. en la misma propiedad. Terreno: Mide 10m39 de frente al N. por 13m48 de frente al Oeste, 13m05 en el lado E. y 10m39 en el del Sur. Ad corpus. Edificio: frentes imitación piedra, consta de salón para negocio, con vidrieras y persianas metálicas, tres habitaciones, w. c., patio, etc. El comprador entregará 8 o|o de seña y a cuenta de precio y 2 o|o. de comisión.—Peralta Martínez y Serna. Nicolás González Iramain, secretario. m1

CASA EN VILLA LYNCH — Calle Rosario entre José de Flores y San Pedro, dista cuatro cuadras de la estación del F. C. C. B. A., y la parada Progreso, del tranvía Lacroze. Base definitiva $ 4.000. Mitad al contado y el saldo a 1 año, con 6 o|o de interés.

EL VIERNES 21 de marzo, a las 3, en nuestra casa, 320 San Martín 326. Terreno mide 20 varas de frente por 40 varas de fondo. Edificio: jardín con verja al frente, dos buenas habitaciones, con galería, baño, cocina y w. c., plantaciones, etc. Conocida por Villa Poletita, 8 o|o de seña y 2 por ciento de comisión. — Peralta Martínez y Serna. m14

MARIO LIVINGSTON

CON $ 2.200 VD. TRABAJARA EN SU PROPIO CAMPO.

EN VILLA MARIA (CORDOBA)

4.200 HECTAREAS EN LOTES DE 100 HECTAREAS

20 o|o AL CONTADO

SALDO EN 4 ANUALIDADES IGUALES

ORDEN DEL BANCO DE LA NACION ARGENTINA

1p

CAMPO EXCELENTE PARA agricultura o para ganadería, con muy buena agua, a poca profundidad, dividido en 42 lotes de 100 hectáreas cada uno. Situado a dos leguas de las estaciones Cárcano y Ballesteros, F. C. C. A., Algodón y La Playosa, F. C. S. F., y 5 leguas de Villa María. Rodeado de importantes colonias y en comunicación fácil con todos los centros cerealistas y ganaderos de la República. Base $ 110 la hectárea. A pagar 20 o|o al contado, y el resto en 4 anualidades iguales del 20 o|o, con el 7 o|o de interés. (Cada lote de 100 hectáreas, $ 2.200 al contado, y cuatro anualidades de pesos 2.200 cada una).

EL DOMINGO 30 de marzo, a la 1 p. m., en Villa María. El campo se entregará al firmar las escrituras que se extenderán por intermedio del escribano que el Banco designe. Los lotes que atraviesan las líneas del F. C. C. A. se escriturarán con menos la superficie de propiedad de la empresa. El comprador abonará en el acto del remate, el 8 por ciento como seña y a cuenta de precio, y el 2 o|o de mi comisión. Para visitar el campo dirigirse en el mismo al señor Juan Antonio Conrado Gerdes.—Mario Livingston, Cangallo 466, Bs. As. m14

Carlos Olmi

CASA CON 12.000 CEDULAS —A plazos. A plazos. Amplia, cómoda y sólida. En el barrio de Palermo. A media cuadra de la avenida Canning, 6 de Rivera, 7 de Santa Fe y próxima al Jardín Botánico. Eléctricos 26, 64, 89 y Lacroze. Base: $ 15.000 (vale fácilmente el doble). Calle Costa Rica 1451 entre la avenida Canning y Malabia. 11 habitaciones, vestíbulo, 2 patios, baño, cocina, w. c., carbonera y 2 piletas. Aguas corrientes, cloacas, luz eléctrica y adoquinado pagado. Persianas, cielos rasos decorados, zaguán revestido de mármol y frente imitación piedra. Amplias dimensiones: 10 varas de frente por 40.63 de fondo en un lado y 38.50 en el otro. (Superficie 396 varas 60). Base muy ínfima: $ 15.000, es decir, $ 37 vara, por terreno con edificio, aguas corrientes, cloacas y adoquinado todo pagado. Del precio de venta se descontarán 12.000 cédulas. El excedente de las cédulas, al contado.

EL DOMINGO 23 de marzo, a las 4 p. m., en la misma finca. Visítese de 1 a 6 p. m. todos los días. Títulos perfectos. Seña 8 o|o. Comisión 2 o|o. Soliciten prospectos y datos por correo, teléfono o personalmente a Carlos Olmi, Reconquista 353, U. T. 3390 (Avenida). m14

JUDICIAL — VILLA DEVOto.—Terreno calle Gualeguaychú (al lado del 4847) entre Griveo y Timbó. A 2 cuadras del eléctrico Lacroze. 8 metros 66 de frente por 34.64 de fondo (Superficie 400 varas). Base, $ 1.400 (o sean $ 3.50 cada fracción de 0.75 decímetros o vara cuadrada). Juez, doctor Colombres, secretaría Basualdo en la sucesión Catalina Righetti de Roverano.

EL LUNES 24 de marzo, a las 4 p. m. en nuestra casa Reconquista 353. Seña 8 o|o. Comisión 2 o|o. Datos, Reconquista 353. m14

L. y R. Frattini

JUDICIAL — TANDIL 3932, entre Laguna y Lacarra, sobre los bulevares Rivadavia y Provincias Unidas, [illegible] cuadra del Parque Municipal (antigua quinta Olivera), buena edificación, [illegible], jardín, gallinero, etc., en [illegible] 1.600 v. cds. Base, $ 4.000.

EL DOMINGO 16 de marzo a las 4 p. m. [illegible] señor juez doctor [illegible] Campos [illegible] juicio Núñez contra [illegible]. Seña, 8 o|o. Comisión 2 o|o. [illegible] Martín 142. v16

José R. Pomares

JUDICIAL. UNA MANZANA de tierra en Florida, F. C. C. A., a 25 minutos de esta capital. Superficie, 17.568 metros cuadrados. Dista 8 cuadras de la estación y sobre el camino asfaltado a San Martín. Base ínfima, $ 1.600 m|n. Remataré en la capital federal, calle Perú número [illegible]

EL DOMINGO 16 de marzo a las 10 a. m. por orden del juez doctor Obdulio F. [illegible] en el juicio Agüero, don Narciso contra [illegible] Tomada, secretaría 20. Planos en [illegible] y en La Plata 61 número [illegible] R. Pomares. v14

Máximo P. Sandberg

RIVADAVIA y Río Janeiro 88 [illegible] del subt. y 12 minutos de [illegible] ubicación sobresaliente, casa moderna de 2 amplias salas con balcones, [illegible] baño, cocina, carpintería de pino, [illegible] cloacas, etc. Base, $ 11.500, a plazos.

EL DOMINGO 16 de marzo a las 4 p. m. Títulos perfectos. Seña, 8 o|o y 2 o|o de comisión. M. P. Sandberg, Rivadavia [illegible]. v16

Andrés Corvetto

AVENIDA SAN MARTIN [illegible] lotes, en un gran barrio, uno frente a [illegible] avenida y otro a Espinosa entre Cayo y Paramaribo. Venta terminante.

EL DOMINGO 16 de marzo, a las 3 y 4, en los mismos. Planos, 331 Reconquista.—Andrés Corvetto. m12

Rodolfo E. Louit y Cía.

PROPIEDAD — General PAZ 8748, a 30 metros de la avenida García del Río, una cuadra de Cabildo y 5 del parque Saavedra. Superficie, 9x46. Consta de tres amplias habitaciones, pequeña dependencia, galería y jardín. Materiales de primer orden. Base, $ 3.500 m|n., pagaderos $ 3.000 al contado, resto a 1, 2 o 3 años.

EL DOMINGO 16 de marzo, a las 3 p. m., remataremos sobre la misma. Es buen negocio. Títulos perfectos y entregas de práctica. v16

Fernando Pessan

EDICTO JUDICIAL — POR disposición del señor juez en lo comercial de la capital de la República, doctor Tristán M. Avellaneda, secretaría doctor del Campillo, se hace saber por el término de quince días que en el juicio seguido por don Nicolás B. Arbuco contra don Emilio Mollinatti, ha sido designado martillero el señor Fernando Pessan para vender en público remate

EL DOMINGO 30 de marzo a la 1 p. m., en el hotel "Zanoni" de esa localidad, sin base, la siguiente propiedad: Casa en Pico, F. C. O. (Pampa Central), calle 18 al O. y 11 al N., edificada en terreno de 30 metros de frente a la calle 18 y 35 metros a la calle 11, por 30 metros de fondo al E. y 35 metros de fondo al S. Consta de 6 habitaciones, cocina, cuarto baño, molino, frutales, viñas y demás mejoras. El martillero queda autorizado para exigir al comprador el 8 por ciento a cuenta de precio y el 2 o|o de comisión. Por más datos, en la secretaría del autorizante o en mis oficinas, Lavalle 1394, 4.o piso.—Fernando Pessan. m14

Calvaroso y López

CASITA CHICHE. CONSTItución 3754, entre Colombres y Castro Barros, construcción perfecta, salita, 2 dormitorios, baño, cocina, w. c., carp. de cedro, cielos rasos de yeso, patio de mosaico, cloacas funcionando y adoquinado municipal. A 1 cuadra del bulevar Boedo y 2 de San Juan. Base, $ 4.500.

EL DOMINGO 16 de marzo, a las 3 p. m., allí.—Calvaroso y López. v14

BOEDO, CARLOS CALVO, San Juan, Colombres 928, entre las 2 últimas. Buena casa, construcción en cal, compuesta de 4 amplios dormitorios, pieza en altos, piecita, baño, cocina y w. c., carpintería de cedro, cielos rasos de yeso, patios de mosaico, cloacas y adoquinado pago. Ubicación codiciada e importante. Mide 10x30 vs. (ad corpus). Base, $ 10.500.

EL DOMINGO 16 de marzo, a las 3.30 p. m., allí. Visítese.—Calvaroso y López. v14

AV. CANNING Y TRIUNVIrato —Aráoz 561, entre Velazco y Aguirre. Casa moderna, para negocio y familia. Mide 10x60 varas y consta de sala, zaguán con mayólicas, 6 dormitorios, comedor que cuadra el patio, baño, servicio, cocina, w. c., cloacas, carp. de cedro, patio mosaico, cielos rasos de yeso, luz eléctrica y adoquinado pagado. Base, $ 18.500.

EL DOMINGO 16 de marzo, a las 4 p. m., allí.—Calvaroso y López. v14

BONITA PROPIEDAD EN Flores, a 1 cuadra de Rivadavia, Azul 282, entre Ramón L. Falcón y Provincias Unidas. Edificio compuesto de sala, frente imitación piedra y balcones, 3 amplios dormitorios, otra habitación en altos, baño con azulejos, cocina y w. c., galería de material, cielos rasos de yeso, carpintería de cedro, patios de mosaico, adoquinado pagado. Es digna de verse. Base, $ 8.600 en mensualidades y el resto al contado. Visítese.

EL DOMINGO 16 de marzo, a las 4.30 p. m. allí.—Calvaroso y López. v14

EN FLORES—FRAY CAYEtano 639, al lado de la Av. Avellaneda. Edificación compuesta de sala, frente imitación piedra, zaguán enduido en yeso, vestíbulo con vitraux, 3 dormitorios, amplio comedor, pieza de servicio, baño con azulejos, cocina, w. c., carp. de cedro, patio de mosaico, cielos rasos de yeso, árboles frutales, adoquinado pagado. Mide 10x60 varas (ad corpus). Base, $ 12.000, incluso 7.000 cédulas argentinas.

EL DOMINGO 16 de marzo, a las 5 p. m., allí. Datos a nuestra oficina, Boedo 893.—Calvaroso y López. v14

Pedro y Antonio Lanusse

836 hectáreas, 96 a., 46 c.

EN LAS FLORES

F. C. S.

CAMPO APTO PARA AGRIcultura y ganadería, especial para tambo, perfectamente alambrado, ubicado a 1 1|2 leguas de la ciudad de Las Flores, sobre el camino a Saladillo, dividido en 5 potreros siendo conocido por el Federal de Vázquez. En 5 lotes con opción.

EL JUEVES 20 de marzo, en las instalaciones del señor Alanís, antes de dar principio al remate de haciendas anunciado para el día. Entrega inmediata, facilidades de pago. Base, $ 240 m|n. la hectárea, por los lotes 1, 2, 3 y 4. Por el lote 5, base, pesos 200 m|n. Seña, 8 o|o a cuenta de precio y comisión, 2 o|o a cargo del comprador. Solicítense planos e informes a nuestro escritorio, en ésta o en Las Flores, al señor Luis Dumont.—Pedro y Antonio Lanusse, Belgrano [illegible]. m8

210 hectáreas, 22 a., 84 c. a una legua del ejido de

LAS FLORES F. C. S.

CAMPO ALAMBRADO EN su perímetro, dividido en dos potreros, con muy buena agua y especial por su situación y condiciones, para tambo, granja o cabaña, siendo además apto para agricultura, con parte alta y resto campo tendido. Ubicado en el ángulo formado por las líneas del F. C. S. a Azul y Tandil, lindando al SE. con campo de la señora Moutalén. Base, $ 150 m|n. la hectárea, con facilidades de pago. Seña, 8 o|o a cuenta de precio y comisión 2 o|o a cargo del comprador.

EL JUEVES 20 de marzo, en las instalaciones del señor Alanís, antes de dar principio al remate de haciendas anunciado para el mismo día. Solicítense planos e informes a nuestro escritorio en ésta o en Las Flores, al señor Luis Dumont.—Pedro y Antonio Lanusse, Belgrano [illegible]. m8

M. Villar Sáenz Peña y Vidal

JUDICIAL

En Martínez F. C. C. A.

Espléndida fracción de tierra, ubicada a cuadra y media de la Avenida Centenario (adoquinada), calle en medio, deslinde con Olivos, conocida por "La Jaca".

EL DOMINGO 23 DE MARZO

A LAS 3 P. M.

sobre las misma y de acuerdo con el siguiente

EDICTO JUDICIAL — 15.000 metros cuadrados en Martínez, partido de San Isidro. Por disposición del señor juez de primera instancia en lo civil en la capital de la nación argentina doctor Fernando Colombres, se hace saber por el término de 15 días que los martilleros M. Villar Sáenz Peña y Vidal, han sido nombrados para que procedan a la venta en público remate de una fracción de terreno compuesta de 15.000 metros cuadrados y que forma parte del lote señalado con el número 5 del plano especial, ubicado a los 161m47 c. hacia el SO. del ángulo de la esquina formado por las calles Centenario y a las Lomas o de Nuruguier; a una cuadra y media del adoquinado y 9 de la estación Martínez F. C. C. A. Linda por su frente al SE. con las calles a las Lomas en medio con los sucesores de don Pablo Nuruguier por el SO. con Manuel Ramón Estevez y Antonio Rodríguez; por el NO. con parte del lote 6 de don Quintín de los Santos y por el NE. con terreno de doña Carmen de los Santos. Tasación pesos 3.40 metro cuadrado. Base de venta pesos 2.266 m|n. m. c.

EL DOMINGO 23 de marzo a las 3 p. m. sobre los mismos terrenos. Venta ordenada en los autos Carabelli de Longhi Guiditta su sucesión contra Luis Molinari sobre cobro ejecutivo de pesos. Para más informes a nuestro escritorio B. Mitre 961|65. U. T. 2680 Libertad o a la secretaría del doctor Dobranich, Palacio de Justicia, 6.o piso. v23

Manuel Fandiño

EN FLORES, A PLAZOS, amplia propiedad, calle Argerich No. 765. Edificio de 3 dormitorios, comedor, galería mosaicos, carpintería de cedro, galponcito, aguas corrientes, jardín, ricas plantaciones, a 1 paso del bulevar Avellaneda y tranvía. Mide 10x52, se impone una visita. Base $ 6.500. Seña 8 o|o. Comisión 2 o|o. Datos, Bolívar 256.

EL DOMINGO 16 de marzo a las 4. m9

AVENIDA RIVADAVIA Y Argerich, casita chiche calle Argerich 541 entre Avellaneda y San Eduardo, buen edificio de 3 habitaciones, baño, mosaico, aguas corrientes, luz eléctrica, etc., a 50 metros del bulevar Avellaneda con tranvía y 1 cuadra del bulevar Nazca ambas adoquinadas. Visítese de 3 a 4 de la tarde. Base $ 4.500. Seña 8 o|o. Comisión 2 o|o. Datos, Bolívar 256.

EL DOMINGO 16 de marzo a las 4.30. —Fandiño. m9

Juan José Vila y Cía.

1.113 HECTAREAS de CAMpo en Córdoba, departamento San Alberto, pedanía del Carmen. Con riego veranero del río Los Sauces, con casa de 5 piezas, corredor, pozo con agua dulce a 17 metros de profundidad; corrales de alambre San Martín; represa de 70 metros de largo por 30 de ancho, cercada con alambre, se llena con agua del río. Hay 900 hectáreas de monte de algarrobo no acaldenado y parte de quebracho blanco (éste en parte explotado). El lote de algarrobo está cercado en todo su perímetro, parte con rama y pare con alambre. El otro lote tiene dos costados abiertos. Este campo dista legua y media de San Vicente; tres leguas de Las Cañas, estación del Pacífico, cuya línea al ser continuada pasaría por el campo, y de Villa Dolores dista 6 leguas con dos muy buenos caminos carreteros. Como campo para ganadería es lo mejor de esa zona, la alfalfa produce muy bien, como también la avena, cebada y maíz. El monte es completamente sano, en esa región no se conoce el taladro. La conformación del campo es casi regular. Base, $ 24.50 la hectárea, o sea la tercera parte de lo que costó, con orden terminante de vender, remataremos

EL DIA 16 de marzo, a las 2 p. m., en el escritorio del señor Pereyra, calle Sarmiento 722, en Buenos Aires. Los títulos se encuentran en el estudio del doctor Chanetón, Lavalle 1184, donde pueden ser revisados por los interesados. Campo conocido por San Martín. Seña, 8 o|o y 2 o|o de comisión. Más datos, Lavalle 1184, U. T. 3458, Libertad. m17

Francisco Romano

Vendida particularmente

SOBRE EL PARQUE Lezama a media cuadra M. García y una avenida Patricios, tranvías todas direcciones números 28, 10, 74 y 22. Casa nueva, Gualeguay 1820, venta forzosa por ausentarse a Europa. Sala con balcones y frente imitación piedra, 4 dormitorios, baño, cielos rasos de yeso, carpintería cedro, patio mosaico, luz eléctrica, parral, etc., 10x22 varas. Adoq. y cloacas pagadas. Base para quemar, 11.000 $.

EL DOMINGO 16 de marzo, a las 4.30, allí. v16

BASE 5.500 $, IMPORTE DE la hipoteca, en el dock Sur, frente a la usina Alemana, a 50 metros del tranvía, barrio muy comercial y porvenir. Renta 1.200 pesos anuales, calle Berlín 1271|79, entre J. M. Núñez y Leandro N. Alem, 10x35 varas, 8 habitaciones de madera y cinc, altos y bajos, 4 cocinas, w. c., aguas corrientes, luz eléctrica.

EL DOMINGO 16 de marzo, a las 3, allí. v16

EN EL DOCK SUR. Un LOTE de terreno ideal, calle J. Paúl Angulo entre J. M. Núñez y Facundo Quiroga. Lote número 10, manzana 302, 10x46 varas. Sin base, por lo que den.

EL DOMINGO 16 de marzo, a las 3, allí. Frente al tranvía, al lado de la usina. Datos, Cangallo 521, U. T. 2814, Av. y Olavarría 659. v16

Eudoro Gallo y Cía.

CHALET EN BELGRANO.— Teodoro García (antes Esteco) 2483, entre Cabildo y General Paz. A dos cuadras de la estación Colegiales y en uno de los puntos de mayores atractivos de Belgrano. Edificio moderno, amplio, en perfecto estado, construído con materiales seleccionados y distribuído con admirable sentido práctico. Base, $ 32.000. Reconoce una hipoteca de $ 12.000 cédulas argentinas, constituída en febrero de este año.

EL DOMINGO 16 de marzo a las 4 p. m. en la misma propiedad. 11 varas por 41.47 en un costado y 41.14 en el otro. Ad-corpus.

Planta baja. Dos halls, sala, gran salón comedor con artística mampara de cristales biselados, despensa, cocina, pasaje de comunicación interna, galería.

Planta alta: 4 dormitorios, 2 cuartos de baño, office, guardarropa, cuarto ropero, cuarto de costura. Dos piezas de servicio, gran azotea con baranda.

Verja de hierro y jardín al frente, escalinata de mármol, puerta de cedro, pisos pino tea y mosaicos, herrajería fina. Puede visitarse de 3 a 6, con una tarjeta de nuestra casa. Títulos perfectos. Seña 8 o|o. Comisión 2 o|o. Informes Corrientes 662. U. T. 3117, Avda.—Eudoro Gallo y Cía. m11

Corral y Lauria

Ex socios de la casa José Conti y Cía.

UNA CASITA EXCEPCIOnal a 20 pasos de Triunvirato y del tranvía Lacroze que va a Urquiza, Lugones 1429, entre Giribone y Av. de los Incas. Su edificio moderno preparado para altos, con galería, frente imitación piedra, persianas de hierro, verja artística y puertas de cedro, consta de 2 habitaciones, baño, cocina y w. c. Base real, $ 2.800. Seña, 8 o|o. Comisión, 2 o|o. Informes, San Martín 291.

EL DGO. 16 de marzo, a las 4. v16

CORRIENTES y RIO DE JAneiro. A 50 metros. Casa rodeada de tranvías para todas direcciones, calle Carril 932, con 4 habitaciones, cocina y w. c., de material y una pieza de madera en terreno de 10x25 varas. Tiene cloacas y adoquinado pagado. Se liquidará con base de 8.000 $ (valor del terreno). Seña, 8 o|o. Comisión 2 o|o.

EL DGO. 16 de marzo, a las 5. v16

EN FLORES — MODERNA, cómoda, elegante casa calle Castañón 1058, entre Junta y Av. Campana, a 3 cuadras de Varela, con tranvías 49 y a 6 de Provincias Unidas. Tiene 2 piezas, baño, cocina, w. c., galería, jardín, celosías de cedro, tirantería de hierro, decoraciones, en terreno de 10x55 varas. Base resuelta, $ 3.000. Seña, 8 o|o. Comisión, 2 o|o. Informes, San Martín 291.

EL DGO. 16 de marzo, a las 3. v16

Carlos Merlini

JUDICIAL — EN MAR DEL Plata, en el ejido de la ciudad. Cinco lotes de terreno en inmejorable ubicación, a saber: 2 lotes señalados con los números 1 y 2 de la manzana 138, dando frente a la calle Salta que miden por estar unidos 17.32 metros de frente por 43.30 metros de fondo, 3 lotes contiguos a los anteriores dando frente a la misma calle, señalados con las letras A. B. y C. manzana 138 y que miden, el lote A: 8.66 metros de frente por 22.616 metros de fondo y los lotes B y C. miden por estar unidos 17.32 metros de frente por 43.30 metros de fondo.

EL DOMINGO 16 de marzo a las 11 a. m. sobre los mismos terrenos. Base 2|3 partes de la tasación pesos 5.666.66. Seña 8 o|o. Comisión 2 o|o, a cargo del comprador. Venta ordenada por el señor juez doctor J. [illegible] Estrada, secretaría del doctor Ramírez, en el juicio seguido por el Banco de la Nación Argentina contra Rodolfo Gratti. Otros informes a mi escritorio, B. Mitre 871. [illegible]

PUBLIO MASSINI & Cía.

Socios: F. ASTOUL BONORINO — JACOBO LYNCH v20

CASA GAZCON 231 — EN- tre Bartolomé Mitre y Díaz Vélez. A 3 cuadras de Rivadavia y subterráneo. Muy buen teatro. Propiedad compuesta de sala, 3 dormitorios, cocina y demás comodidades. Mide 10 varas de frente por 21. (Ad corpus). Base muy barata pesos 8.500. El comprador podrá tomar a su cargo una hipoteca redacida hoy a pesos 4.000 pagaderos en cuotas mensuales de 117.35 pesos; el excedente al contado.
EL DOMINGO 16 de marzo a las 5 p. m. Puede visitarse. Seña 8 o|o. Comisión 2 o|o. Otros informes, San Martín 81.—Publio Massini y Cía. m8

DOS LINDOS TERRENOS— En Temperley. Muy centrales. Calle Garay entre Cuyo y Delicias. A 1 1|2 cuadra de la estación. Adoquinado pago al frente. Entre los más lindos chalets. Mide, cada lote, 11 varas por 70. más o menos. Venta liquidación, sin base, a tanto la vara cuadrada, 20 o|o al contado y el resto en 3 cuotas anuales con 6 o|o.
EL DOMINGO 16 de marzo a las 3 p. m. en los terrenos. Seña 8 o|o. Comisión 2 o|o. Informes San Martín 81.—Publio Massini y Cía. m8

EN QUEQUEN — 5.200 VA- ras cuadradas, en un lote, a 12 cuadras de la estación y 2 cuadras del Río Quequén Grande, terreno muy alto. Venta por liquidación de negocios, absolutamente. Sin base, por lo que den. ¡a cualquier precio!
EL JUEVES 20 de marzo a las 3 p. m. en nuestra casa San Martín 81. Venderemos esta fracción. Seña 8 o|o. Comisión 2 o|o. Informes San Martín 81.—Publio Massini y Cía. m8

EN LA PLATA — MUY LIN- do terreno a 4 cuadras de los tribunales y 1 del tranvía. calle 48 entre 18 y 19. Mide 15 metros por 40. Venta por liquidación de negocios, absolutamente. Sin base, por lo que den! a cualquier precio.
EL JUEVES 20 de marzo a las 3 p. m. en nuestra casa San Martín 81. Títulos perfectos. Seña 8 o|o. Comisión 2 o|o. Informes y planos San Martín 81.—Publio Massini y Cía. m8

CENTRAL BARTOLOME MI- tre 3276, entre Anchorena y Laprida. Propiedad edificada en terreno de 7m79 de frente al Norte por 26m65 en el costado Este, 20m45 en el Oeste y 6m90 en el contrafrente, o sean más o menos 9 varas por 30v65. Edificio compuesto de sala, comedor, 3 dormitorios, baño, cocina. Tasación pesos 20.248 m|n. Base 2|3 partes o sean pesos 13.498.66 m|n. Venta por orden del señor juez doctor Uladislao Padilla, secretaría doctor Ferrari, en los autos Urquiza Vicente B. de, su concurso.
EL DOMINGO 16 de marzo a las 4 p. m. en la misma propiedad. Exigiremos el 8 o|o de seña y el 2 o|o de nuestra comisión. Por más informes, San Martín 81.—Publio Massini y Cía. m8

EN VILLA DEL PARQUE — Lindo terreno calle Argerich, entre Nazarre y Pedro Lozano, a 1 1|2 cuadra de la estación. Señalados con los lotes números 16 y 17 de la manzana 22 y miden por estar unidos 17 metros 32 de frente al NE. por 40m18 de fondo en el NO. 38m87 en el SE. y 17m32 en el contrafrente. Superficie 648 metros 02. Tasación pesos 5 el metro cuadrado. Base 2|3 partes o sean 3.33 pesos moneda nacional el metro cuadrado, que equivale a pesos 2.50 la vara más o menos.
EL JUEVES 20 de marzo a las 3 p. m. en nuestra casa San Martín 81. Venta por orden del señor juez doctor Padilla, secretaría doctor Ferrari, en los autos Urquiza Vicente B. de, su concurso. Exigiremos el 8 por ciento de seña y el 2 o|o de nuestra comisión. Por más informes, San Martín 81.—Publio Massini y Cía. m8

JUDICIAL — EN QUEQUEN Próximo a la Est. del F. C., a 2 cuadras del camino de automóviles de Mar del Plata a Necochea y 3 1|2 de la gran avenida diagonal, 2.500 metros ubicados en la quinta 22, sección A (esquina 3). Base $ 1.666.66. Muy barato! Por orden del señor juez doctor Padilla, sec. Ferrari, como perteneciente al juicio Urquiza Vicente B. su concurso.
EL JUEVES 20 de marzo a las 3 p. m. en nuestra casa, San Martín 81. 8 o|o de seña y 2 o|o. de comisión. Informes en nuestras oficinas.—Publio Massini y Cía. m8

Marciales y González

JUDICIAL EN LOMAS DE Zamora.—Casita Pedernera 849, entre Viamonte y Pueyrredón. Consta de 8 metros 66 ctms. de frente por 50 metros 68 ctms de fondo. Ad corpus. Consta de 6 dormitorios (de madera y cinc), perfectamente bien construída, cocina, w. c. Base, $ 1.416. Venta ordenada por el señor juez en lo civil, doctor Bunge, en los autos seguidos por José María Baña contra Emilio Vitrat, que tramitan ante la secretaría del doctor Luzuriaga. Seña, 8 o|o. Comisión, 2 o|o.
EL DOMINGO 16 de marzo, a las 10.30 de la mañana, en la misma propiedad.—Marciales y González, Lavalle 1161, Buenos Aires, U. T. 7646, Libertad, Coop 805, Central—Luzuriaga. v16

PALERMO—HERMOSA CA- sa, Nicaragua 4639|43 y Av. Canning, tranvías Lacroze al frente y 73, 64 y 68, etc. Consta de sala, fte. imit. piedra y 6 habitaciones, baño, cocina, p. c., 2 amplios patios, cloacas, adoquinado pago. Amplio terreno, 10x40. Puede rentar $ 160. Base, pesos 10.000. A plazos. Visítese.
EL DOMINGO 16 de marzo, a las 5, allí. v16

Av. EL CANO Nº 4048 y Av. Triunvirato, con los tranvías Lacroze, 38, 94, 95, 97, etc. Apto para industria. Construcción en cal, preparado para altos, con tirantería de hierro, gran local al frente, ocupado por depósito de forrajes, de 18 metros de largo, 2 habitaciones para familia, cocina, w. c., gran cochera y caballeriza al fondo, entrada para carros, amplio terreno 12x45. Base, $ 10.000. A plazos.
EL DOMINGO 16 de marzo, a las 6, allí. v16

CENTRO DE BELGRANO — Vidal número 1701, esquina Hernández. Hermosa casa-habitación, sala, frente imitación piedra, 3 habitaciones, baño, cocina, w. c., galerías cubiertas en toda su extensión con cristales ingleses. Amplio jardín en todo su frente a Vidal. Casa chiche y lujosa. Adoquinado pago por ambas calles, tranvías 38 y 97 al frente, el 35 y 36 a 1 cuadra y a 3 de Cabildo. Base, $ 14.000 incluso 6.000 cédulas Bco. Hip. Nal. Es venta resuelta. Visítese de 3 a 6.
EL DOMINGO 16 de marzo, a las 3, allí. Informes, Lavalle 1161.—Marciales y González. v16

José Balocchio

*Avda. RIVERA ENTRE Tha-*mes y Uriarte, un buen lote de terreno de 19.39 por 51 v. con cerco de pared y vereda y adoquinado al frente. Base para liquidar, $ 12.50 la vara, mitad a plazos, ideal lote para fábricas, depósitos o casas de renta.
EL DOMINGO 16 de marzo, a las 5 p. m., allí. Datos, Reconquista 144. U. T. 6462. v14

Casal Hnos.

JUDICIAL, EN PLENO CEN- tro. Dos casas de renta linderas entre sí. Casi al lado de la Av. de Mayo, calle Salta números 176 al 180, y Salta números 184 y 186. Sitio de indiscutible prestigio para obtener del capital que se invierta el más seguro y elevado rendimiento.
SALTA números 176 al 180: Edificada en terreno de 8m11 (9v36) de frente al Oeste por 14m60 (16v85) de fondo en el lado Norte, y 14m70 (16v97), en el del Sur según título y según tasación 8m18 (9v44) de frente, por iguales medidas de fondo que da el título; teniendo en el costado Sur, un martillo en contra que abarca una superficie de 8.14 m. c. (10.85 v. c.) EDIFICIO: planta baja, dos pisos altos y azotea. Los bajos tienen dos locales de negocio uno de ellos con una habitación y dependencias. Los altos constan de vestíbulo, cuatro habitaciones, w. c., en el primer piso, y cuatro habitaciones, cuarto de baño, cocina y depósito en el segundo piso, teniendo en la azotea dos habitaciones. Tasación pesos 130.000. Base 2|3 partes pesos 86.666.66.
SALTA números 184, y 186 — Mide según título 7m70 (8v88) de frente al Oeste, por 14m70 (16v97) en el lado Norte y 14m80 (17v08) en el del Sur; y según tasación 7m49 (8v64) de frente por igual fondo que da el título. Teniendo un martillo a su favor en el costado Norte de 6.38 m. c. (8.49 v. c.) EDIFICIO: planta baja, dos pisos, altos y azotea. La planta baja consta de, salón de negocio, dos habitaciones, sótano y dependencias y los altos tienen vestíbulo, cinco dormitorios, baño y cocina y altillo, distribuídos en los dos pisos; teniendo en la azotea tres habitaciones y w. c. Tasación pesos 135.000. Base 2|3 partes 90.000 pesos.
EL VIERNES 21 de marzo, a las 3 p. m. en nuestro local de ventas, avenida de Mayo 634. Orden del señor juez doctor Uladislao F. Padilla, secretaría del doctor Ferrari, en el juicio seguido por la sociedad Crédito Territorial Argentino contra don Francisco Seguí (su concurso). Exigiremos el 8 o|o a cuenta de precio y 2 o|o de comisión. Informes y planos B. Mitre número 754, Avenida de Mayo 634.—Casal Hnos. m7

Juan A. Rúa

CASAS

EN Barracas—15 o|o RENTA! 4 casas que producen 175 pesos c|u. Santa Magdalena 847|55|57|73 entre Alvarado y Av. Australia. Base 12.000 $ c|u. A 2 años al 7 o|o. Magnífico negocio! Se adquieren por lo que quieran pagar sobre la base! Por disolución de sociedad. 10 por 51.50 vs. Ad corpus. Sus buenos edificios constan, sala y zaguán al frente, 10 habitaciones. Buena carpintería, pisos tea, cielos rasos yeso, aguas corrientes, adoquinado pago y otros detalles. Sobre la Av. Vieytes y estación Sola, F. C. S. y rodeadas de grandes establecimientos industriales. Visítense.
EL VIERNES 14 de marzo, a las 3.30 p. m., en nuestro salón Av. de Mayo 568|72. Más datos a Juan A. Rúa. Rte. 6.506. v14

JUDICIAL — RIVADAVIA 3824|26 al lado de la Avda. Lacarra, entre Avda. Olivera y Medina. Espléndido terreno, con construcciones de material y hierro, vereda y cercos, 16 metros de frente al Norte 62m52 de fondo; 1.000 m. c. (18v47 por 72v18 o sean 1.333.40 v. c.). Base, pesos 15 los setenta y cinco dec. cds. o sea v. c. incluídas 9.500 cédulas argentinas, que el comprador tomará a la par devolviendo lo amortizado e intereses al día. Orden del juez doctor Meléndez, secretaría doctor Marcó en los autos testamentarios Pablo Baqués Parera, división de condominio. El adoquinado que es municipal y se paga en cuotas trimestrales de pesos 17.21 se entregará pago al día, saldo por cuenta del comprador. Por más datos a la secretaría citada o al martillero Juan A. Rúa. Av. de Mayo 568|72. Rte. 6.505.
EL DOMINGO 16 de marzo a las 3.30 en el mismo. v16

CASA POR mensualidades — En Caballito Norte! Sobre las Avs. Bella Vista y Gaona, tranvías 84, 88, 86, 94 y 99, Figueroa 1747, entre Av. Bella Vista (hoy Donato Alvarez) y Trelles. Base, $ 11.000, pagaderos en cuotas mensuales de $ 130.63 al Banco "El Hogar Argentino". El excedente si lo hubiere, al contado. Construcción sólida y moderna. 10x43 vs. Ad corpus. Jardín, bonita verja de mampostería y hierro, 3 dormitorios, comedor que cuadra, baño con azulejos, cocina, 1 dormitorio más, pileta, fondo con frutales, galería de material, revoques imitación piedra, carpintería de cedro, pisos tea, cielos rasos de yeso decorados, patios de mosaico, luz eléctrica, aguas corrientes. Visítese.
EL DOMINGO 16, a las 4.30, en la misma. Rte. 6.519. m11

SOBRE Av. CORRIENTES. Base, $ 3.500. A plazos. Linda casa. Edificio en cal, que ha costado 11.000 $, compuesto de 4 amplios dormitorios, cocina y w. c., jardín al frente, galería, pisos tea, cielos rasos de yeso, patios mosaico, aguas corrientes, cercos de pared, etc., 10x35 vs. Renta 45 $. Godoy Cruz 230, entre Murillo y Muñecas. A 2 cuadras al Sur de Av. Triunvirato, tranvías Lacroze. Barrio de familias y de moderna edificación. Visítese.
EL DGO. 16 de marzo, a las 4, en la misma.—Rte. 6.618. m11

TERRENOS

JUDICIAL — TERRENO Av. Olivera 55|57 entre Avda. Rivadavia y Ramón L. Falcón, frente a la Avda. Lacarra y estación Subterráneo. 17m18 de frente por 85 metros en el costado S. y 90 metros en el N. Superficie 1.503,25 m. c. (19 varas 84 por 98v15 y 103v92 o sean 2.004,40 v. c.) Base, pesos 10 cada setenta y cinco dec. cds. o sea v. c. incluídas 9.000 cédulas argentinas que el comprador tomará a la par devolviendo lo amortizado e intereses al día. Orden del juez doctor Meléndez, secretaría doctor Marcó en los autos testamentarios de don Pablo Baqués y Parera, por división de condominio. Las construcciones de este lote no entran en la venta. Por más datos a la secretaría citada o al martillero Juan A. Rúa. Av. de Mayo 568|72. Rte. 6.505.
EL DOMINGO 16 de marzo a las 3.30 en el mismo v16

Antonio García

JUDICIAL — CASA MORE- no 1731, entre Solís y Entre Ríos, a 2 cuadras de la plaza del Congreso. Pleno centro. Terreno 7 metros 36 cts de frente al Sur por 57 metros 15 cts. de fondo (540.83 v. c.) Base retasada, $ 45.000 m|n.
EL SABADO 15 de marzo, a las 4 p. m., sobre la misma propiedad, la venderé por orden del señor juez doctor César A. Campos, secretaría del doctor Giménez Zapiola, en el juicio ejecutivo por cobro de crédito hipotecario seguido por Víctor Torrens contra Eugenio Portal. El comprador entregará el 8 o|o a cuenta de precio y el 2 o|o de comisión en dinero efectivo. Informes, en la secretaría citada o al martillero, Antonio García, Lavalle 1063.—Buenos Aires, febrero 24 de 1919.—Giménez Zapiola.
El edificio bien construído consta de sala, antesala, escritorio, comedor, 6 dormitorios, hall, baño, w. c., cocina y 2 piezas de servicio, 2 patios de mosaico, frente imitación piedra, zaguán revestido de mayólica, vestíbulo, carpintería cedro, cloacas, electricidad, calle asfaltada.—Nota: El comprador podrá dejar en hipoteca hasta el 50 o|o del importe de la venta. v15

José Bacigalupi

(Ex socio de la casa Bacigalupi y Rúa)

CASAS

LAS CASAS DE RENTA!... 12 o|o!... Sobre las avenidas Corrientes y Callao. Gran propiedad de renta. Planta baja y 2 pisos altos. Moderna. A todo costo. Más de 100.000 $ se han invertido en la construcción. Calle Lavalle 2115 a 2121. Base resuelta, pesos 70.000. Decididamente a vender. El comprador cargará con una hipoteca de $ 30.000 al 7 1|2 o|o que vence en octubre de 1920, con opción a un año más. El resto al contado. Renta 700 $ al mes, esto es, $ 8.400 al año, o sea el 12 o|o sobre la base. TERRENO 9v50 por 31v25. (Ad corpus). PLANTA BAJA: amplio salón negocio con sótano, vidrieras y persianas metálicas, zaguán revestido de mayólicas, cancel, comedor, 5 habitaciones, baño con azulejos, cocina con económica. PRIMER PISO: zaguán con zócalo y escalera de mármol, 2 salas al frente, vestíbulo, 6 dormitorios, comedor, pieza en altos, baño y cocina. SEGUNDO PISO: igual al anterior. DETALLES: Arquitectónico frente imitación piedra, balcones muy bonitos, carpintería cedro, celosías, patio mosaicos, cielorrasos yeso decorados, pisos tea, etc., etc. Es una valiosa propiedad. Aguas corrientes, obras de salubridad, luz eléctrica, pavimento de asfalto y tranvía al frente. Puede visitarse a toda hora. Datos, José Bacigalupi, San Martín 56.
EL DGO. 16 de marzo, a las 4, en la misma. v14

DE RENTA—Junín 470|72 — Al lado de la Av. Corrientes y a 3 cuadras de Callao. Propiedad fácilmente refaccionable. Produce muy buena renta. Base, pesos 28.000. Renta, 260 $ al mes o sea pesos 3.120 al año. TERRENO: 8v50 por 34v20. (Ad corpus). EDIFICIO: Sala con puerta negocio, 5 habitaciones, comedor, 3 cocinas, baño y w. c. Pavimento de asfalto. Obras de salubridad. Visítese. Datos, José Bacigalupi, San Martín 56. U. T. 1168, Av.
EL DGO. 16 de marzo, a las 4.30, en la misma. v14

Sobre la Av. CORRIENTES— En Almagro. Casa Humahuaca 4239|41 entre Gazcón y Rawson. A 1 cuadra al N. de Corrientes y 3 del bulevar Córdoba. Barrio de inmenso porvenir. Base real pesos 15.500. Mitad al contado y mitad a uno, dos o tres años de plazo, interés 8 o|o. Puede producir pesos 140 al mes. TERRENO: 10 por 44v08. (Ad corpus). EDIFICIO: Zaguán, sala con puerta negocio, 4 habitaciones, cocina, servicio, amplio galpón de material, gran sótano que abarca la sala y las 2 primeras habitaciones. Frente imitación piedra, pisos tea, patio mosaico, cielos rasos yeso, carpintería cedro. Adoquinado pago, cloacas, aguas corrientes y luz eléctrica. Visítese. Datos, José Bacigalupi, San Martín 56.
EL DGO. 16 de marzo, a las 5, en la misma. v14

Sobre parque CENTENARIO Propiedad, calle Camargo 348, entre Lavalleja y Alvarez. A 1 cuadra de la Av. Warnes, 1 y 1|2 del parque Centenario y de la Av. Chubut y a 2 de los bulevares Corrientes y Canning. Zona de mucho porvenir. Base, pesos 8.000. Puede rentar 90 $ al mes. TERRENO: 10 por 50v04. EDIFICIO: 3 habitaciones, otra más chica, cocina, 2 galponcitos de madera, caballeriza, con altillo para forrajes. Pisos tea, cielos rasos yeso decorados, celosías metálicas, patio mosaico. Visítese. Datos, José Bacigalupi, San Martín 56.
EL DGO. 16 de marzo, a las 3.30, en la misma. v14

PRINGLES 131 y Rivadavia. En el centro de Almagro, a 100 metros de la Av. Rivadavia (altura 4300) y a 2 y 3 cuadras, respectivamente de las estaciones Río de Janeiro y Medrano, del subterráneo. Casa construída en cal hace un año, compuesta de 2 habitaciones, cocina y servicio. Pisos tea, cielos rasos yeso, buena carpintería, fondo, etc. El terreno mide 14v46 de frente por 38v99 y 33v12 de fondo, teniendo 5v36 de contrafrente. Son 330 v. c. Ad corpus. Aguas corrientes, cloacas funcionando, adoquinado pago y tranvías a un paso a todas direcciones. Base, pesos 6.500. Se pueden dejar 4.000 pesos a 1 ó 2 años de plazo, interés 8 o|o. Visítese. Datos, José Bacigalupi, San Martín 56, U. T. 1168, Av.
EL DGO. 16 de marzo, a las 3, en la misma. v14

TERRENOS

TERRENO, MEDRANO 1066, entre Cabrera y la Av. Córdoba. Con frente al Este. Mide 10 por 50 varas. Está cercado de pared, linda con edificios; tiene vereda de mosaico, adoquinado pago y tranvía al frente. Por sus medidas y ubicación es lo más indicado para levantar la casa habitación. Base definitiva, pesos 15 v. c. Su importe podrá abonarse: mitad al contado y mitad a 2 años de plazo, interés 8 por ciento. Visítese. Datos, José Bacigaluppo. San Martín 56, U. T. 1168, Av.
EL DGO. 16 de marzo, a las 5.30, en el mismo. v14

Francisco Abalo

AMPLIA Y COMODA CASA de familia, a plazos. Lista para habitarla. Con llave en mano, Humberto I 2357, a 1 cuadra de San Juan y a un paso de la avenida Entre Ríos, como ubicación no hay nada mejor. Sólido edificio de sala, frente Luis XV, imitación piedra. Comedor, 4 dormitorios, 1 pieza en altos, vestíbulo, baño revestido, pieza de lavar, galerías, amplio galpón de 2 pisos, zaguán estucado en yeso y revestido de mármol. Cocina económica con calefacción, patio mosaico, cloacas, luz eléctrica, cielorrasos de yeso, todo ricamente pintado. Mide 10x64. Ad-corpus. Base, 25.500 $. Puede visitarse. Seña, 8 o|o. Comisión, 2 o|o. Datos, Bolívar 256.
EL DOMINGO 16 de marzo a las 5.—F. Abalo. m9

A PLAZOS — ALTOS Y BA- jos, confortable propiedad avenida Boedo 1749 al 57, a un paso de Garay. Sólido edificio con materiales de primera. Detalle: planta baja: amplio salón con 2 vidrieras, persiana metálica, 2 dormitorios, 1 pieza altos, baño, cocina económica, etc. Altos: sala y escritorio al frente, vestíbulo, comedor, 3 dormitorios, baño, puertas y celosías cedro, mosaicos, techos azotea, terraza, cloacas, luz eléctrica, zaguán de mayólica. Desocupada, con llave en mano. Visítese de 2 a 6. Base, 16.000 $. Seña, 8 o|o. Comisión, 2 o|o. Datos, Bolívar 256.
EL DOMINGO 16 de marzo a las 5.30.—F. Abalo. m9

AVENIDA Provincias Unidas 912 al 14, a 2 cuadras del subterráneo. Propiedad apropiada para cochería o lechero, en un gran barrio. Edificio de 2 piezas, galpón, caballeriza, empedrado interior, oficinas, etc. Mide 10x43. Ad corpus. Base $ 9.000. Seña 8 o|o. Comisión 2 o|o. Datos, Bolívar 256.
EL DOMINGO 16 de marzo a las 4.30.—F. Abalo. m9

EN FLORES, PROPIEDAD con fondo, calle Gavilán 743 a un paso de la Avenida Avellaneda, con adoquinado pago, en un selecto barrio de familias. Edificio de 2 dormitorios, galería, cielos rasos de yeso, aguas corrientes, mosaicos. Mide 10x47. Base $ 5.500. Seña 8 o|o. Comisión 2 o|o.
EL DOMINGO 16 de marzo a las 4.—F. Abalo. m9

EN TALLERES, F. C. S. A 100 metros de la estación, en lo más importante de la localidad, 2 propiedades en un solo lote, Avenida Pavón 6057|77, con 7.000 cédulas argentinas, con adoquinado al frente y eléctrico a Plaza de Mayo. Edificio de amplios salones al frente y 3 más interiores, comedor y 6 piezas, baños, y oficinas, etc. Miden 21 vs de frente por 38 en un costado y 54 vs. en el otro. Base $ 8.500 incluso las cédulas. Seña 8 o|o. Comisión 2 o|o. Datos, Bolívar 256.
EL DOMINGO 16 de marzo a las 10 de la mañana, en la misma.—F. Abalo. m9

— Méndez y Bollini —

JUDICIAL — A PLAZOS — Con bases reducidas, 3 propiedades en Avellaneda, por orden del señor juez doctor Don Adolfo Casabal, secretaría del doctor Persiani, en la sucesión de don Ernesto Filiberto Brivot.
FINCA — SARMIENTO 171, 3, 5, 7 y 9, entre el bulevar General Mitre y Florentino Ameghino. Produce el 17 o|o de renta. Espléndida casa con 20 departamentos construída a todo costo y en perfecto estado de conservación. Mide: 16.74 metros por 43.30 metros y 20.30 metros en su contrafrente, o sea una superficie de 801.91 m. c. EDIFICIO: moderno, frente imitación piedra, con zócalo mármol, celosías metálicas, balcones y puertas de hierro ornamental, zaguanes mármol y mayólicas, puertas canceles de cedro; pisos: los interiores de pino tea, los exteriores de mosaico, cielos rasos yeso, instalación eléctrica y de gas para las cocinas, aguas corrientes, cloacas a pozos especiales, etc. DISTRIBUCION: 4 departamentos a la calle, dos altos y dos bajos, con entradas independientes y 16 departamentos interiores, 8 bajos y 8 altos, con entrada común. Los departamentos bajos a la calle tienen sala, 2 piezas, vestíbulo, cocina, baño, w. c., y patio. Y los altos, una pieza más y un altillo. Los interiores, 12 tienen sala, 2 piezas, patio, cocina, baño y w. c., y los otros 4 tienen 2 piezas, patio, cocina, w. c. y 1 altillo. Base, $ 55.559.90 c|l.
FINCA — FLORENTINO AMEGHINO número 422 — (Antes Saavedra). Mide: 8.66 metros, por 60.62 metros. EDIFICIO: Sala, 10 piezas, cuarto de baño, 2 w. c., gran cocina, pileta, galería, techos de hierro, pisos de madera, de mosaico y piedra en los patios; cielos rasos yeso y madera. Base, pesos 17.031.76 c|l.
FINCA — FLORENTINO AMEGHINO número 426 — (Antes Saavedra). Mide: 8.66 metros por 60.62 metros. EDIFICIO: Sala, 12 piezas, cuarto de baño, 2 w. c., cocina, edificación exactamente igual a la anterior, con la que linda. Base: 17.031.76 pesos c|l.
CONDICIONES DE PAGO — Tercera parte al contado, tercera a un año y tercera a dos años, con garantía hipotecaria al interés de 7 o|o pagadero por semestres adelantados. Escrituras por ante el escribano don Santiago Giacosa. Los títulos se hallan en el Juzgado del doctor A. Marcó del Pont, secretaría 10 a cargo del señor S. D. Pereira (La Plata).
EL VIERNES 21 de marzo a las 3 p. m. se rematarán en nuestra casa, Bolívar [illegible] o|o a cuenta de precio y 2 o|o de nuestra comisión.—Méndez y Bollini. [illegible]

Giménez Zapiola, Panelo y Cía.

HOY

En Carlos Tejedor

CAMPO DE ALFALFA

1.289 hts., 70 as.

Base definitiva $ 150.- la hectárea

CAMPO DE ALFALFA — EN Carlos Tejedor. El establecimiento La Manuela, 1.289 hectáreas, 70 áreas, a 1 y 1|2 leguas al NO. de Magnano, F. C. L. P. a M. V., a 6 al SO. de Carlos Tejedor y a 4 al S. de Santa Inés del F. C. O. Linderos: al NO. Alberto Broni; al NE., José Suanda; al SE., Santiago Hani y al SO. Martín Byherebide. Campo alto, parejo, de tierra negra, con agua a poca profundidad. Tiene unas 600 hectáreas de alfalfa en buen estado. Alambrados en el perímetro y dividido en 6 potreros con 6 hilos lisos, uno de púa y postes de madera dura. Población de varios edificios con casa para mayordomo, otra para peones, galpón de cinc, molino, tanque australiano y monte. hay 3 jagüeles. Base definitiva con orden terminante de liquidar pesos 150, por hectárea.
EL VIERNES 14 de marzo a las 3 p. m., en nuestro hall, 8 o|o a cuenta de precio y 2 o|o de comisión a cuenta de precio y 2 o|o de comisión en efectivo.—Giménez Zapiola, Panelo y Cía., Florida 239. m1

EN MAR DEL PLATA—UNA casa y un terreno. Por división de condominio, Avenida Independencia 1270, lindando con los chalets de Cortelarena, Iriarte, Sojo, Mosquera y Galli. Terreno mide: 14v50 por 50 v. de fondo. La casa consta de comedor, 8 dormitorios, 2 cuartos de baño, 3 piezas para servicio, cocina, despensa, w. c. y dependencias. Construcción frente imitación piedra, jardín, pisos de pino tea y mosaico, galerías, pileta de lavar, instalación de luz eléctrica, cloacas y aguas corrientes. Renta $ 2.000 al año. TERRENO: Independencia 1264, lindando con la anterior, mide: 12v50 de frente por 50 v. de fondo y tiene jardín formado y árboles frutales y forestales. Bases definitivas: la casa $ 17.000, y el terreno $ 10 v. c., con orden terminante de liquidar.
EL DOMINGO 16 de marzo, a las 4.30 p. m., en los mismos. Seña 8 o|o. Comisión 2 o|o. Informes, casa Galcerán, en Mar del Plata.—Giménez Zapiola, Panelo y Cía., Florida 239. m9

Arturo Demarco

SAAVEDRA 986, ENTRE C. Calvo y Estados Unidos, entre las avenidas San Juan e Independencia. Base, pesos 11.700, a plazos. Buena casa de familia compuesta de sala, 3 dormitorios, comedor, cuarto de baño, cocina, w. c. y 1 pieza alta, azotea, cielorrasos de yeso, mosaicos, cedro, cloacas, adoq. pago, etc. Mide 10x30. Visítese. Llave en mano. Remato EL DGO. 16 de marzo a las 3.30. Datos A. Demarco, B. Mitre 720. m9

2 CASAS EN UN LOTE — Base, $ 14.000 por las 2. Calle Vera 432 y 448 entre Canning y Araoz, adoquinado pago y tranvía al frente. Distribución. Casa Vera 448 compuesta de sala, comedor, 4 piezas, baño, 2 piezas de servicio, galería, etc. Casa Vera 432, compuesta de sala, 2 dormitorios, baño y un galpón entrada de carros, etc. Remataré
EL DOMINGO 16 de marzo a las 4.30 sobre las mismas. Visítese, es negocio para ganar dinero. Más informes, Bartolomé Mitre 720.—A. Demarco. m9

PAVON 3314. — BASE pesos 5.000 a plazos. Hermosa casa compuesta de 2 amplios dormitorios, baño cocina, w. c., celosías, adoquinado pago y cloacas, lugar de la sala y antesala libre, remataré
EL DOMINGO 16 de marzo a las 3 p. m. Datos, Bartolomé Mitre 720.—A. Demarco. m9

LINIERS 1728 — BASE pesos 4.500 a plazos buena casa con 3 piezas y 36 varas de fondo, adoquinado pago. Remato
EL DOMINGO 16 de marzo a las 5.30 p. m. Datos, Bartolomé Mitre 720.—A. Demarco. m9

LINIERS 1730 — BASE pesos 5.000 a plazos. Linda casa al lado del bulevar Garay, con 4 dormitorios y 36 varas de fondo. Remato.
EL DOMINGO 16 de marzo a las 5.30 p. m. Informes, Bartolomé Mitre 720.—A. Demarco. m9

LINIERS 1865 — BASE 8.000, a plazos. Casa de 10 por 46, adoquinado pago y cloacas, 3 piezas principales y 2 chicas, cocina, baño, etc., árboles frutales. Visítese que guste. Remato.
EL DOMINGO 16 de marzo a las 5.30.—A. Demarco. m9

TERRENO A 4 CUADRAS de la calle Rivadavia. Hermoso lote entre edificios cercado y vereda. Calle de San Ramón al lado de la esquina de Directorio. Base pesos 3 la vara cuadrada. Mide 10 varas de frente por 36 varas de fondo. Remataré
EL DOMINGO 16 de marzo a las 4, sobre el mismo. Por más informes, B. Mitre 720. U. T. 2436 Avda.—A. Demarco. m9

G. Barbosa y Cía.

En MARTINEZ

F. C. C. A.

Sobre la Av. Santa Fe

BASE 35 CENTAVOS

la vara cuadrada

1p

EN MARTINEZ F. C. C. A.— Como judicial, por liquidación de condominio. Saldo de la quinta Vallet, sobre la avenida Santa Fe (hoy Centenario), adoquinada en toda su extensión desde la capital hasta el Tigre; con jardines, luz eléctrica y tranvía eléctrico (en construcción) por su frente, lindando con el palacio del doctor M. Martín y Omar. Dos manzanas completas y 21 lotes, casi todos grandes, saldo de la hermosa tierra rematada en 1912. La mejor fracción subdividida en lotes en el aristocrático, hermoso y saludable pueblo de Martínez, terrenos altos y perfectamente ubicados. El servicio de trenes que une Martínez a la capital es inmejorable, pues cuenta con un servicio de más de 70 trenes eléctricos diarios su radio de luz eléctrica ha sido extendido y su adelanto se palpa cada día. Base real y definitiva, 35 centavos la vara cuadrada, al contado.
EL DOMINGO 16 de marzo a las 3 de la tarde, sobre los terrenos próximos a Centenario, donde estará nuestra bandera. Seña 8 o|o. Comisión 2 o|o. Títulos perfectos. Escrituras ante el escribano señor Andrés F. Podestá. Planos y más datos a G. Barbosa y Cía., Bolívar 171. m8

EN CASEROS (F. C. P.) SO- bre la estación. Base, 0.30 centavos vara, al contado. 81 lotes a liquidar por lo que den; estos terrenos hacen cruz con la quinta del señor Pedro Becco. Muchos de ellos entre edificios.
EL MIERCOLES 19 de marzo a las 3.30, sobre los mismos. Seña y comisión 10 o|o. Planos, Bolívar 171. v16

Rómulo Fenochietto

EN AVELLANEDA — CRU- cecita, casa calle Ocantos 68, 2 piezas y dependencias de material, sup. 137 v. c., base $ 4.600, a plazos.
EL DOMINGO 16 de marzo, a las 3.30 p. m. v16

EN AVELLANEDA—CASA, Ocantos 71, 3 piezas y dependencias de material, sup. 140 v. c., base $ 4.600, a plazos.
EL DOMINGO 16 de marzo, a las 3.30 p. m. v16

EN AVELLANEDA—CASA, calle Roca 1097, esq. Castelli, 4 habitaciones y dependencias de material, 15.03 varas por 15, base $ 5.000 a plazos.
EL DOMINGO 16 de marzo, a las 5 p. m. v16

EN AVELLANEDA—LA ES- quina Ocantos y Baudrix, sup. 165 v. c., base $ 3.80 la v. c., a plazos.
EL DOMINGO 16 de marzo, a las 5 p. m. v16

EN AVELLANEDA—CASA, calle Ocantos 55, 3 piezas y dependencias de material, sup. 131 v. c., base $ 4.500, a plazos.
EL DOMINGO 16 de marzo, a las 3.30 p. m. v16

EN AVELLANEDA—LA ES- quina Ocantos y Baudrix, en 3 lotes, sup. 354 y 263 v. c., base $ 3.80 la v. c., a plazos.
EL DOMINGO 16 de marzo, a las 3.30 p. m., las escrituras serán otorgadas por la escribanía del señor Andrés V. [illegible] Planos e informes en mi escritorio, Mariano Acosta 94, Avellaneda. U. T. [illegible] 294, Barracas. v16

Vicente P. Cacuri

JUDICIAL—CASA, RIVERA 1031 entre Serrano y Thames. Base pesos 13.399.46. Venta ordenada por el señor juez doctor Mackinlay Zapiola, secretaría del doctor Quirno Costa, en la sucesión de don Teófilo Rodríguez. El terreno mide en metros 8.66 por 40.269, según títulos y según tasación 346.73 metros. El edificio consta de tres dormitorios, comedor, dependencias comunes, y otras comodidades, azotea, cloacas, adoquinado, electricidad, aguas corrientes. El remate se efectuará
EL DOMINGO 16 de marzo, a las 2 p. m. en la misma propiedad. Seña y a cuenta de precio 8 o|o. Comisión 2 o|o, a cargo del comprador—Vicente P. Cacuri, Rivadavia 827. m6

RIVADAVIA AL 5200—SUB- terráneo. Hermosa casa a las puertas de la estación Caballito: Picheuta 251. Construcción sólida y esmerada. Detalles de lujo y confort. Orientada al Norte y al Este. Un ideal, en su orden. Todo la favorece. Ubicación, edificio, distribución, precio, fácil pago. A 14 minutos de plaza Mayo. Consta de gran sala, dos amplios dormitorios, vestíbulo, bodega y despensa, baño bien instalado, otras dos piezas más chicas, buen patio. Frente piedra símil, de lindo estilo, gran balcón con persianas, moderna, zaguán revestido de bonitas mayólicas, cancel, galería, buena portada, celosías, carpintería elegida, herrajes, pinturas y mosaicos de lo mejor y muchos otros detalles. Base: $ 11.500, mitad a plazos. Hay que verla! Adoquinado pago, cloacas, electricidad, aguas corrientes. Queda sobre la Plaza Primera Junta, y estación del F. C. Oeste.
EL DOMINGO 16 de marzo a las 5, en la misma.—Cacuri. v16

BASE: $ 8.000, TODO A 3 años de plazo. Sin interés! Una venta excepcional: bulevar Gaona 3102|6, esquina Helguera, edificio moderno. Gran local para negocio, 4 habitaciones a la calle y dependencias. Mide 11x80. A dos cuadras de Avenida Nazca, con tranvía 84, doble línea, combinación subterráneo. La renta de tres años pagará casi la casa. No hay que pagar intereses. Negocio al alcance de todos.
EL DOMINGO 16 de marzo, a las 3, en la misma.—Cacuri. v16

AMPLIA CASA, CON CEDU- las. Base, $ 12.500, incluso 6.000 cédulas. Llave en mano! A dos cuadras de Rivera altura 1000. Calle Castillo 852 y Thames. Paraje alto. Mide 10x50. Consta de sala, con frente piedra imitada, comedor, cinco dormitorios, despensa, carbonera y depósito, fondo, frutales, muchas comodidades, adoquinado pago, aguas corrientes, etc. Tranvías 87, 94, 95, 96 y 97, combinación subterráneo. Véase a cualquier hora. Remataré
EL DOMINGO 16 de marzo, a las 2.45.—Cacuri. v16

PALERMO, CENTRAL. Base $ 8.750, mitad a plazo. Salguero 2410, cerca Santa Fe, Las Heras, Canning y Avenida Alvear. Una linda casa muy confortable. Consta de sala, vestíbulo, 3 piezas, baño revestido, cocina y comodidades. Frente de muy buen aspecto, elegantes esculturas; dos balcones, celosías, zaguán con mayólicas, cancel, cloacas, adoquinado pago, electricidad y aguas corrientes. Bien pintada y empapelada. Llave en mano. Lista para ocupar. Hay buen inquilino por 90 $ mensuales (1.080 $ anual), da el 11 1|2 por ciento. ¿Que mejor para vivir o renta? Está sobre la plaza Las Heras y los jardines y paseos de Palermo y todos los tranvías de la capital se hallan a mano. Visítese a cualquier hora. Remataré.
EL DOMINGO 16 de marzo, a las 4.15, en la misma.—Cacuri. v16

RENTA! — BOEDO — RON- deau 3668|70. Edificio a todo costo, preparado para altos. Base, $ 10.000, todo a plazo. Produce 120 $. ($ 1.440 anual). Un 12 o|o fácil. Insuperable colocación del dinero. Consta de dos amplios locales y dos departamentos, en cal, tirantería de hierro, adoquinado pago, gas, aguas corrientes, electricidad. Al lado de los bulevares Boedo, Chiclana y Caseros, tranvías 47, 19, 28, 6 y 55, subterráneo, orden de liquidar.
EL DOMINGO 16 de marzo a las 5.15, en la misma.—Cacuri. v16

CABALLITO — CEDULAS; linda vivienda moderna, de buen aspecto y sólida construcción. Al lado de Pedro Goyena al 800 (antes Río Cuarto) y a 5 cuadras de la estación subterráneo. Casa Thompson 729. Mide 10x40. Consta de sala grande, tres dormitorios, otra pieza, baño instalado, galerías, jardín, gallinero, buenos mosaicos, carpintería superior y muchos detalles y dependencias. Frente imitación piedra. Tiene cloacas y adoquinado pagado. Tranvías 42, 43, 44, 45, 48, 49, 36, etc. Queda cerca del gran parque Chacabuco. Base, $ 10.500, incluso 5.000 cédulas. Es ocasión
EL DOMINGO 16 de marzo, a las 4.30, allí.—Cacuri. v16

BASE: $ 4.150, CON FACI- lidades. En Belgrano: Montañeses 2572, al lado de Monroe. Casa en cal, 10x45. Tres habitaciones principales, galería y todas comodidades. Adoquinado pago, aguas corrientes, etc. Produce $ 55 (660 anual). Es un regalo! El terreno vale más. Va gratis edificio y todo! A cuatro cuadras de la estación Belgrano, línea al Tigre, F. C. C. A. a 10 minutos de Retiro. A una cuadra de la avenida Blandengues. Tranvías, etc., Próxima al Hipódromo Nacional. Vean y compren!
EL DOMINGO 16 de marzo a las 4.30, allí.—Cacuri. v16

FLORES, NORTE. BASE pe- sos 9.000, mitad a plazo. Buen edificio de dos casas independientes, calle Helguera 638|46, sobre los bulevares Avellaneda, Gaona y Nazca. Tranvías 89, 99 y 84, Subterráneo. Casa al frente, de sala, vestíbulo, comedor, dos dormitorios, galería, detalles y dependencias. Al fondo departamento de cuatro piezas y todas comodidades. Esto es pichincha. Debe verse. Mide 13x40. Remataré
EL DOMINGO 16 de marzo a las 2.30, allí.—Cacuri. v16

BASE: $ 3.800, A PLAZO— Linda casa nueva, muy bien construída. Uriarte 1079 y Rivera. Consta de dos piezas principales, con sala, baño, galería y dependencias. Sólida construcción, adoq. pago, electricidad, gas, aguas corrientes.
EL DOMINGO 16 de marzo a las 3.15, allí.—Cacuri. v16

PINO ENTRE CABILDO Y General Paz. Un lote ideal, en la ubicación preferida del Belgrano aristocrático. Mide 10x29. Base $ 24.50 por vara, con adoquinado pago, y con facilidades. Da frente al Este, al lado de un edificio flamante, es decir con pared nueva, que abarata y abrevia la construcción. Está entre chalets y notables viviendas. Vecindario distinguido. Visiten este hermoso paraje. Remataré
EL DOMINGO 16 de marzo a las 10 de la mañana, allí.—Cacuri. v16

10x31.—ESTACION FLORES. A 2 cuadras y media del andén. Bolivia al lado de Avellaneda entre ésta y San Eduardo. Terreno de dimensiones propias para petit hotel, casa de renta o vivienda común. Base ínfima y definitiva $ 10.50 por vara. Adoquinado pago, muchos tranvías y subterráneo. A 10 minutos del Once.
EL DOMINGO 16 de marzo a las 4, en el mismo.—Cacuri. v16

EXTRA JUDICIAL—UNA li- quidación forzosa de terrenos de porvenir, bien situados. Hay que adjudicar al mejor postor sobre sus ínfimas bases, que representan las dos terceras partes de sus tasaciones respectivas.
UNO Bulevar Directorio entre Pergamino y Portela, 9.52x46.50 metros (590.24 va.), tiene una casilla que da renta. Base, pesos 3.95 la vara. Ha costado $ 22 la vara cuadrada en 1912. Ese punto es lo mejor de la zona. Muy alto y con notable y compacta edificación moderna. Remataré
EL DOMINGO 16 de marzo a las 10 de la mañana, allí.—Cacuri. v16

DOS: FLORESTA. CALLE Patrón esquina Araujo. A 2 cuadras cortas de Rivadavia, altura estación Villa Luro. Mide 17.02x17.32 metros (393 varas). Rumbos Noroeste. Base $ 2.25 la vara. Costó 17 $ la vara, en 1912. Remataré
EL DOMINGO 16 de marzo a las 11 de la mañana, allí.—Cacuri. v16

TRES: FLORES NORTE. TE- rrada esquina San Matías. Rumbos Sud-Oeste. Mide 9.90x34.45 metros (452 varas). Base $ 2 la vara. Ha costado $ 12.50 v|c. en 1912. A una cuadra de Nazca, dos de Sud América y 6 de Gaona.
EL DOMINGO 16 de marzo a las 2, allí.—Cacuri. v16

CUATRO: VILLA URQUIZA. —Guayra entre Triunvirato y Capdevila. Mide 10x52 varas, frente al Norte. Base, $ 2 v. c. (Su costo fué de $ 9 v. c.) A pocas cuadras de la plaza, tranvías 36 y Lacroze.
EL DOMINGO 16 de marzo a las 3, allí. v16
—Cacuri.

CINCO: VILLA DEL PAR- que.—A 2 cuadras de la estación de esa pintoresca y progresista Villa. Calle Pedro Lozano, al lado del No. 3444, entre Atalaya y Llavallol. A 8 minutos de Palermo y a 20 minutos de Retiro. Tranvías 85-86 en combinación subterráneo. Constitución, etc. Mide 10x50. Base, $ 1.35 v. c., a plazo. Su costo en 1912 fué de $ 12 la vara! Remataré
EL DOMINGO 16 de marzo a las 10 de la mañana.—V. P. Cacuri. En el mismo. Títulos perfectos en todo. Detalles generales en mis oficinas, Rivadavia 827. U. T. 3165, Libertad. De 1 a 7. v16

OTRO — VILLA DEL PAR- que, sobre la estación, en lo mejor de ahí. Calle Tinogasta entre Nazca y Argerich, a una cuadra de avenida San Martín, lote ideal, 10x50, con adoquinado, lindero a la casa que lleva el número 2943. Base $ 3.75 la vara.
EL DOMINGO 16 de marzo, a las 10.30 en el mismo.—Cacuri. v16

Casares Hnos. y Diehl

Suspendido hasta nuevo aviso

POR ORDEN JUDICIAL

El remate de las chacras en

SAN NICOLAS

que debíamos realizar el domingo 16 del corriente. — Oportunamente nueva fecha.

Casares Hnos. y Diehl

JUDICIAL — CHACRAS EN San Nicolás. Con cédulas y a plazos. Son 1.104 hectáreas de tierra de inmejorables condiciones, ubicadas en la zona excepcional para agricultura de la República, aptas para toda clase de cultivos, con agua buena y abundante a poca profundidad. Lindan con el ejido de la ciudad y puerto de San Nicolás, entre las estaciones Rojo y Campos Salles, el F. C. C. Argentino, partido de San Nicolás de los Arroyos, provincia de Buenos Aires. Forman el campo de la sucesión del doctor Juan José Romero, cuya venta se realizará por orden judicial, en los autos sucesorios, fraccionado en 19 lotes cuyas superficies varían entre 41 y [illegible] hectáreas, y con las reducidísimas bases de $ 250, $ 300 y $ 370 m|n. la hectárea. [illegible] las facilidades para su pago, que damos a continuación: El Banco Hipotecario Nacional acuerda a los compradores de estas tierras un préstamo en cédulas a 33 años de plazo y 6 o|o de interés de $ 148.15 m|n. a $ 224.25 m|n. por hectárea, según lote.
Superficies, bases y total del préstamo acordado por el Banco Hipotecario Nacional a cada lote.
Con base de $ 250 m|n. la hectárea:
Lote 1. Superficie, 103 hectáreas, 12 áreas, 65 centiáreas. Préstamo, $ 15.400 m|n.
Lote 2. Superficie, 99 hectáreas, 21 áreas, 97 centiáreas. Préstamo, $ 14.700 m|n.
Con base de $ 300 m|n. la hectárea:
Lote 3. Superficie, 58 hectáreas, 66 áreas, 34 centiáreas. Préstamo, $ 11.100 m|n.
Lote 4. Superficie, 63 hectáreas, 51 áreas, 10 centiáreas. Préstamo, $ 12.000 m|n.
Lote 5. Superficie, 60 hectáreas, 16 áreas, 90 centiáreas. Préstamo, $ 11.400 m|n.
Lote 6. Superficie, 60 hectáreas, 05 áreas. Préstamo, $ 11.400 m|n.
Lote 7. Superficie, 52 hectáreas, 36 áreas, 66 centiáreas. Préstamo, $ 9.100 m|n.
Lote 8. Superficie, 52 hectáreas, 24 áreas, 85 centiáreas. Préstamo, $ 9.100 m|n.
Lote 9. Superficie, 52 hectáreas, 38 áreas, 49 centiáreas. Préstamo, $ 9.100 m|n.
Lote 10. Superficie, 52 hectáreas, 24 áreas, 65 centiáreas. Préstamo, $ 9.000.
Lote 11. Superficie, 52 hectáreas, 40 áreas, 66 centiáreas. Préstamo, $ 10.400 m|n.
Lote 12. Superficie, 52 hectáreas, 34 áreas, 35 centiáreas. Préstamo, $ 10.400 m|n
Lote 13. Superficie, 51 hectáreas, 34 áreas, 63 centiáreas. Préstamo, $ 10.300 m|n.
Lote 14. Superficie, 62 hectáreas, 27 áreas, 37 centiáreas. Préstamo, $ 12.400 m|n.
Con base de $ 370 m|n. la hectárea.
Lote 15. Superficie, 66 hectáreas, 93 áreas, 71 centiáreas. Préstamo, $ 14.300 m|n.
Lote 16. Superficie, 41 hectáreas, 65 áreas, 40 centiáreas. Préstamo, $ 9.300 m|n.
Lote 17. Superficie, 41 hectáreas, 02 áreas, 50 centiáreas. Préstamo, $ 9.200 m|n.
Lote 18. Superficie, 41 hectáreas, 72 áreas, 62 centiáreas. Préstamo, $ 9.300 m|n.
Lote 19. Superficie, 41 hectáreas, 05 áreas, 72 centiáreas. Préstamo, $ 9.300 m|n.
El saldo hasta el precio de compra se abonará 1|3 parte al contado, 1|3 parte a [illegible] meses y 1|3 parte a un año de plazo [illegible] 6 por ciento de interés anual.
Dada la clase de las tierras en venta, su excepcional ubicación sobre un centro de importancia comercial y con un buen puerto de exportación, lo bajo de las bases de venta, casi puede decirse precios desconocidos para fraccionamientos en esa zona, y las grandes facilidades que se acuerdan para su pago, conceptuamos esta operación como una de las que deben interesar vivamente a los agricultores que deseen hacerse propietarios, adquiriendo a largos plazos una chacra en esta codiciada zona, donde raramente se realizan fraccionamientos de la importancia del que nos ocupa.
La fracción en venta linda [illegible] con Espoueys, Cerlotti, Taylos y [illegible] el NE., con el arroyo del Medio que separa de la provincia de Santa Fe, [illegible] el NO., por el SE. con herederos de [illegible] García y por el SO. con Pous, [illegible] Domínguez, Sivori y Rebuffo. El remate se realizará
EL [illegible] a las [illegible] en la ciudad de San Nicolás, F. C. C. Argentino, en el hotel Central Español, [illegible] señora María S. de Moreno, calle [illegible] 144, por orden del señor juez en lo [illegible] de la capital de la República, doctor [illegible] turo Seeber, en los autos caratulados [illegible] José Romero (su sucesión), que tramitan por la secretaría Depietri. Los compradores entregarán en el acto del remate el [illegible] de seña a cuenta de precio, y el 2 [illegible] nuestra comisión. Planos y otros datos [illegible] ofrecen por correo o personalmente en nuestras oficinas, Sarmiento 357, Buenos [illegible] —Casares Hnos. y Diehl.

JUDICIAL-Con la reducida base

De $ 71.84 m|n., la hectárea

585 HECTAREAS A 2 LEGUAS DE TEJEDOR

EL LUNES PROXIMO a las 3

EN NUESTRA CASA, SARMIENTO 357

Véanse detalles en el aviso respectivo.

CASARES Hnos. y DIEHL.

JUDICIAL — 585 HECTA- reas en Tejedor.—El lote 4 del campo de la sucesión de A. Gambier, equidistante 2 leguas del pueblo de Carlos Tejedor, y de la estación Santa Inés, del F. C. O., sección 5a. del partido de Carlos Tejedor, provincia de Buenos Aires. Linda por el NE. con menores de A. Gambier, por el SE. con Lafuente Hnos.; por el NO., con el lote 3 del mismo campo de doña Mariana Gambier de Gambier y por el SO. con Crédito Territorial. Son 585 hectáreas, 33 áreas de campo de buena clase, apto para ganadería y agricultura, con buenas aguas. Está alambrado por tres costados con 7 hilos lisos y uno de púa; dividido en dos potreros. Sale a venta con la reducida base de pesos 42.026.82 m|n. o sea $ 71.84 m|n. la hectárea.
EL LUNES 17 de marzo, a las 3 [illegible] en nuestra casa, Sarmiento 357, Buenos Aires, por orden del señor juez de [illegible] instancia en lo civil y comercial del Departamento de la capital de la provincia de Buenos Aires, doctor Obdulio F. [illegible] los autos sucesorios de don Agustín Gambier, que tramitan por ante la secretaría del doctor Luis Berri. El comprador entregará en el acto del remate el 10 [illegible] seña a cuenta de precio y el 2 o|o de nuestra comisión. Entrega inmediata previa escrituración, la que deberá hacerse por el escribano señor Tomás D. Bernard, La Plata. Planos y mayores informes en nuestra casa.—Casares Hnos. y Diehl.

CHACRAS en GUATRACHE

A PLAZOS.

La mejor zona de Trigo

En LA PAMPA

4600 hectáreas en 49 lotes

BASE $ 75 M|N. LA HECTAREA

Importante: A los compradores que lo soliciten, el vendedor dará 2 meses de plazo para la escrituración y pago de la primera cuota.

EL JUEVES 20 DE MARZO

A LA 1 P. M.

en Guatraché, F. C. P., en el hotel "Central", frente a la estación. Planos en nuestra casa.

CASARES Hnos. y DIEHL. v19

EN LA DULCE F. C. SUD— Chacras, quintas y solares, sin base. A plazos. En el pueblo y colonia Nicanor Olivera, sobre la estación La Dulce, del F. C. Sud, línea de Tres Arroyos a Lobería. Comprende esta venta tres chacras, [illegible] tas y varias manzanas de terreno y [illegible] ficios ocupado uno por la policía [illegible] por una casa de negocio. Venta [illegible] al mejor postor y en la siguiente forma de pago: 25 o|o al contado y el 75 o|o restante en tres cuotas iguales de 25 o|o a 6, 12 y 18 meses de plazo, con pagaré hipotecario y 7 o|o de interés anual, por semestres adelantados.
EL DOMINGO 6 de abril, a la 1 p. m. en el mismo pueblo. Próximamente planos. —Casares Hnos. y Diehl.

919 HECTAREAS EN Bara- dero.—A 1 legua de Alsina y 4 de Baradero, F. C. C. Argentino, partido de Baradero, provincia de Buenos Aires. [illegible] na de los buenos campos para [illegible] de la provincia de Buenos Aires [illegible] abundan los pastos refinados y [illegible] aguadas permanentes todo el año [illegible] Cañada Honda y el río Areco, de buenas aguas y no pantanosos. Son 919 hectáreas, 52 áreas, 02 centiáreas, [illegible] en dos potreros con una casa [illegible] de material, 3 piezas y cocina, [illegible] olas y un galponcito y un puesto de [illegible] zas también de material. Está [illegible] por dos costados, siendo sus límites [illegible] otras líneas las naturales del río Areco [illegible] la cañada Honda. Linda por el [illegible] Pedro J. Laclau y Faustino Alsina (cañada Honda en medio), por el Sur y [illegible] con D. J. J. Castex, por el Este con [illegible] cha (río Areco en medio), por el Oeste [illegible] Faustino Alsina. Arrendado hasta [illegible] junio de 1930, a razón de 7.000 [illegible] anuales, debiendo el arrendatario [illegible] alfalfadas 125 hectáreas más o menos [illegible] do lo plantado y adherido al [illegible] campo, excepción de la casa-habitación [illegible] pón, puesto, alambrado exterior y [illegible] do del potrero, son de propiedad del arrendatario, como así también el alambrado [illegible] la calle interior del campo. Base [illegible] ta, $ 125 m. n. la hectárea.
EL MARTES 25 de marzo a las 3 [illegible] en nuestra casa, Sarmiento 357, Buenos Aires, donde los interesados pueden [illegible] planos y otros informes. Para visitar [illegible] estación Alsina, F. C. C. Argentino, dirigiéndose al Hotel Machotti y en el campo al arrendatario Sr. Pedro J. Laclau [illegible] comprador entregará en el acto del [illegible] te el 8 o|o de seña a cuenta de precio [illegible] el 2 o|o de nuestra comisión.—Casares Hnos. y Diehl.

Alberto D. Justo

CON CEDULAS — CASA RI- glos 871, muy buen barrio, calle con adoquinado pago. Aguas corrientes, a 1 cuadra de la Avenida José M. Moreno y 1|2 de Directorio. Mide 8m66 por 38m97, (Ad Corpus). Consta de un buen edificio preparado para altos con tirantería de hierro, carpintería de cedro, etc., compuesto de gran comedor, 3 dormitorios, baño, cocina, galpón etc. Base bajísima $ 11.000, inclusive 9.000 cédulas argentinas que el comprador tomará a su cargo en forma y estilo de plaza abonando el excedente que se obtenga, al contado. Es toda una oportunidad para comprar sin mayor desembolso al contado.
EL DOMINGO 16 de marzo, a las 3 p. m. en la misma. Títulos perfectos. Seña 8 o|o. Comisión 2 o|o. Más datos en mis oficinas, 25 de Mayo 81.—Alberto D. Justo. m8

Accame y Cía.

JUDICIAL — LUJOSO PE- tit-hotel, en uno de los barrios más lindos de Belgrano, Amenábar 1090 y [illegible] a dos cuadras de Cabildo. Por orden del señor juez doctor Bunge, secretaría del doctor Quesada, juicio Gastón Fermepin, el expediente número 3696, f. 88. Tasación pesos 36.000. Base, $ 24.000.
EL DOMINGO 23 de marzo, a las [illegible] de 8m60 (9v92) por 13m44 (14v94) [illegible] cio moderno a todo costo hábilmente distribuído y con detalles de lujo y confort. [illegible] ta de escritorio, sala, comedor, hall, despensa, lavamanos, cocina, 2 piezas de servicio, jardín y en altos 4 dormitorios y terraza, carpintería general de cedro, [illegible] neaux, zócalos de roble, parquets, [illegible] metálicas, mosaicos americanos, etc. [illegible] se de 3 a 5. Seña, 8 o|o. Comisión [illegible] Informes, B. Mitre 727. U. T. 30, Avenida.—Accame y Cía.

ALCHOURRON Hnos.

REMATES—COMISIONES—CONSIGNACIONES

"LOS GALPONES" En RAUCH

5.400 HECTAREAS, ESTA- blecimiento formado, a 4 leguas de Colman y 6 de Las Flores. En 5 lotes, cuyas dimensiones y bases especificaremos en breve. Grandes facilidades de pago; 1|3 al contado y 1|3 a 3 y 4 años de plazo con el 6 por ciento de interés. Entrega [illegible] Venta por orden y cuenta de su dueño.
EL VIERNES 21 de marzo, a las [illegible] la tarde, en nuestro hall, Sarmiento [illegible] Buenos Aires. Próximamente detalles completos. Más datos en nuestra [illegible] chourrón Hnos.

DOS LOTES DE TERRENO ideales en la capital federal, en el orden siguiente y sobre los mismos:
1o.—Remate a las 3 p. m., un lote de terreno compuesto de 331 v. c., con frente a la calle Bompland entre la avenida Rivera y calle Castillo, con empedrado pagado, zona muy poblada, a dos cuadras de la Avenida Dorrego y a más de la avenida [illegible] rato y parque Los Andes y a [illegible] avenida Santa Fe con doble línea de tranvías a todas direcciones. Base [illegible] cuadrada, lo que vale el doble.
2o.—Remate a las 4.30 p. m. [illegible] terreno compuesto de 494.45 [illegible] frente a la calle Araujo, entre [illegible] grado y Tapalqué, próximo a [illegible] Mataderos a 1 1|3 cuadra de [illegible] Provincias Unidas, adoquinado [illegible] vía de tranvías camino a [illegible] plaza de Flores. Base [illegible]

[illegible] Hipotecario Nacional

[illegible] ... abonará en efectivo ... al contado, el 5 o|o de seña y ... propiedad ... en el archivo del Banco ... informes, pídanse a las ...

REMATES A EFECTUARSE
CAPITAL

DOMINGO 16 DE MARZO
[illegible] misma a las 3.30 p. m. Casa Hi... entre Figueroa y Antezana. Mide ... por 10 metros. Con 3 piezas, ... servicio y dependencias. [illegible] H.o 21.886. 6 o|o. Base pesos 3.800. [illegible] pesos 3.500. Deuda pesos 4.889.

DOMINGO 16 DE MARZO
La misma a las 4 p. m. Casa Darregueira 146 y 150, entre Muñecas y ... Rosas. Mide: 8m66 por 43m20. ... sala, negocio, 3 piezas y 1 más ... y en altos 1 departamento al frente, dependencias en todo. [illegible] H.o 10.638, 6 o|o. Base pesos 7.250. [illegible] pesos 5.000. Deuda pesos 7.257.

DOMINGO 16 DE MARZO
La misma a las 5.30 p. m. Casa Acha ... Mide: 8m66 por 17m32. Con salón, 2 piezas, 1 más en altos y dependencias. [illegible] H.o 12.082. 6 o|o. Base pesos 3.000. [illegible] pesos 3.000. Deuda pesos 7.257.—LA PRENSA, marzo 2 de 1919. m2

JUEVES 20 DE MARZO
[illegible] local a las 3 p. m. Terreno Areco ... Lote 16, manzana A. Mide: ... 36m06. Deuda por afirmado a cargo del comprador. [illegible] H.o 2182. P. C. Base pesos 2.150. Hipoteca pesos 700. Deuda pesos 811. m6

DOS LOTES DE TERRENO,
[illegible] Pilar y Cafayate, designados con los ... 17 y 18 de la manzana A, mide cada lote: 8m66 por 36m06. Deudas por afirmado a cargo del comprador. [illegible] H.o 2464-65. P. C. Base pesos 1.400 ... pesos 400 c|u. Deuda pesos ... m8

[illegible] LOTES DE TERRENO
[illegible] Cafayate y Tafí, designados con los números 18, 22 y 23, de la manzana ..., midiendo cada lote: 8m66 por 36m06. ... afirmado a cargo del comprador. [illegible] 2363 y 3573|74. P. C. Base pesos ... Hipoteca pesos 400 c|u. Deuda ... c|u. LA PRENSA, marzo 3. m3

VIERNES 21 de MARZO
[illegible] a las 3 p. m. Casa O'Higgins ... 11m36 por 7m20 al NO. 9m. al ... de contrafrente. Ad corpus, ... piezas, 1 más de servicio y dependencias. [illegible] N.o H.o 16067. 6 o|o. Base pesos ... Hipoteca pesos 5.800. Deuda pesos ... m7

VIERNES 21 de MARZO
[illegible] a las 3 p. m. Casa O'Higgins ... 12m25 por 9 metros al NO. ... 9m70, donde quiebra la línea ... extensión de 1m.90, hasta dar con ... frente de 18m05. Ad corpus. Con ... dependencias y galpón con altillo. [illegible] H.o 16067. 6 o|o. Base pe... Hipoteca pesos 8.700. Deuda ... m7

MARTES 25 DE MARZO
[illegible] a las 3 p. m., casa avenida del ... entre Blanco Encalada y Monroe ... de frente. 8m66 ... al SE. y 44m90 al NO. Con 3 piezas ... dependencias. No. Ho. 16300. 6 o|o. ... Hipoteca, $ 6.000. Deuda, pe... m13

MARTES 25 DE MARZO
[illegible] a las 3 p. m., casa Río de ... Mide 10m50 de frente por ... y 8m66 de contrafrente. Con ... planta baja y 2 en planta alta ... dependencias en ambas. ... o|o. Base, $ 9.800. Hipoteca ... Deuda, $ 8.504. m11

MIERCOLES 26 de marzo
[illegible] local, a las 3 p. m., casa Tucumán ... 8m66 por 60m50. Ad corpus. Con ... más en altos, 2 de servicio y dependencias. No. Ho. 11.507, 6 o|o. Base, ... Hipoteca, $ 96.000. Deuda, pesos ...

MIERCOLES 26 de marzo
[illegible] a las 3 p. m., terreno Bragado ... Murguiondo y Tafí. Lote 23, ... Mide 8m66 por 36m64. No. Ho. ... $ 450. Hipoteca, pesos ... 376. m12

TERRENO LARRAZABAL
[illegible] Balbastro. Lote 32, manzana ... Mide 8m66 por 29m44. No. Ho. ... Base, $ 600. Hipoteca, $ 300. m12

TERRENO BALBASTRO en-
[illegible] y Larrazábal. Lote 30, manzana ... 8m66 por 55m01 al SO. y 55m19 ... No. Ho. 4191. P. C. Base, $ 340. ... Deuda, $ ... m12

TERRENO BALBASTRO [illegible]
[illegible] y Larrazábal. Lote 40, manzana ... por 54m52 al SO. y 54m... ... No. Ho. 4192, P. C. Base, $ 340. Hi... $ 250. Deuda, $ 235.—LA PRENSA ... de 1919. m12

JUEVES 27 DE MARZO
[illegible] local a las 3 p. m. A requerimiento ... casa Bartolomé Mitre 1081|89, esq. Cerrito. Mide 15m10 por 19 m. Ad corpus. Consta de planta baja, con salón ... 2 depósitos y planta alta, con 9 ... y 1 más de servicio, dependencias ... No. Ho. 32.995. J. Base, pesos ... Hipoteca, $ 30.000. Deuda, $ 23.218. m13

VIERNES 28 de MARZO
[illegible] local, a las 3 p. m. Casa Pedernera ... Mide 7m.60 por 13 m. 53. Ad corpus. Con dos piezas y dependencias. [illegible] Ho. 7404, 6 o|o, base $ 2.100, hipoteca $ 1.600, deuda $ 1.619. Marzo 14. m14

VIERNES 28 de MARZO
[illegible] su local, a las 3 p. m. Petit hotel Ce... 24412. Mide 9m.93 por 30m.31. Consta ... bajo con negocio y cuatro piezas, ... piso alto con 6 piezas y 4 más de ... y segundo piso alto, con 3 piezas de servicio en azotea. Dependencias en ... No. Ho. 14.049. 6 o|o, base $ 110.200, hipoteca $ 110.000, deuda $ 100.603. — LA PRENSA, marzo 14. m14

SUCURSAL LA PLATA

A REQUERIMIENTO JUDI-
[illegible] Casa en Lomas de Zamora, calle B. ... número 629, en la misma propiedad ... 16 de marzo a las 3 p. m. terreno mide ... metros de frente por 45.34 metros de fondo; conteniendo: 3 habitaciones y dependencias. [illegible] H.o 1856|11803. Serie 6 o|o. Base pesos 2.100. Hipoteca pesos 2.000. Deuda actual pesos 1.814:011. LA PRENSA 1 de marzo de 1919. m1

TRES CASAS EN LA CIU-
[illegible] Chivilcoy, calle Alvear números 41 ... esquina a las de Belgrano números 80 ... en el local del Banco de la Nación ... en dicha ciudad.
[illegible] de marzo a las 11 a. m. edificadas ... de 21.65 metros de frente al NE ... calle Alvear por 43.30 metros de ... y fondo sobre la calle Belgrano. ... casa calle Alvear número 41, ... habitaciones. La casa de la esquina ... calle Belgrano número 94 y Alvear ... 49, consta de 2 piezas, dos salones, ... ubicada en la calle Belgrano número ... contiene 4 piezas. Dependencias en ...
[illegible] H.o 1546|3009. Serie 6 o|o. Base pesos ... Hipoteca pesos 9.000. Deuda ... 8.093:340. LA PRENSA, 9 de marzo de 1919. m9

[illegible] EN CHIVILCOY CA-
[illegible] número 100 esquina General ... el local del Banco de la Nación ... en dicha ciudad.
[illegible] de marzo a las 11 a. m. terreno ... sobre la calle General Paz por ... de fondo y frente a Saavedra, ... un salón, dos habitaciones y ...
[illegible] 3126|14123. Serie 6 o|o. Base pesos ... Hipoteca pesos 3.000. Deuda actual 2.743:706. LA PRENSA 9 de marzo de 1919. m9

[illegible] CASAS EN LA CIU-
[illegible] de Salto, provincia de Buenos ... en el local del Banco de la Nación ... en dicha ciudad
[illegible] de marzo a las 11 a. m. a saber: ... edificación calle 5 esquina 31. Mide ... metros por 44.35 metros. Presta ... Deuda actual 2.557:924 pesos ... de venta 3.300 pesos. ... edificación calle 31 s|n. entre las ... 25 metros por 44.35 m. Presta ... 3.900. Deuda actual 3.595.457 ... de venta 5.500. ... la primera 3 habitaciones y ... se estila chalet contiene ... en ambas. ... (división). Serie 6 o|o. ... marzo 9 de 1919. m9

[illegible] EN LA CIUDAD DE
[illegible] calle 63 núm. 521, en su sucursal ... de marzo, a las 2 p. m., terreno ... de frente por 40 mts. de fondo, ... 3 habitaciones y demás dependencias ... por construcción de ... a cargo del comprador. ... 6 o|o. Base $ 7.700. ... actual $ 3.672:175 ... marzo de 1919.

DOS LOTES DE CAMPO en
el partido de Lincoln, en su local, 25 de Mayo número 245 (capital federal).
EL DIA 26 de marzo, a las 3 p. m., distante como a unos 10 kilómetros al E. de la estación Las Toscas (F. C. O.) por el camino general y se designan en un plano especial con los números 8 y 18, compuestos de una superficie el lote 8 de 106 hectáreas, ... áreas, 75 centiáreas y el 18 de 100 hectáreas; lindando en su perímetro general: al NO. con P. Petersen; al NE. con los lotes 9 y 19; al SE., con el lote 28 y al SO., en parte con el lote 7 y en parte calle en medio con el lote 17.—No. Ho. 1591|9432, serie 6 o|o. Base, $ 23.700. Hipoteca, $ 20.000. Deuda actual, $ 17.984:312.—LA PRENSA, 14 de marzo de 1919. m14

CASA - QUINTA EN MORON
próxima a la estación Ituzaingó, calle Carapas s|n, entre las de Rivadavia y Valparaíso, en su local, 25 de Mayo número 245 (capital federal).
EL DIA 26 de marzo, a las 3 p. m., con superficie el terreno de 1724.03 metros cuadrados o sean 34.64 metros de frente al SO. por 49.77 metros de fondo; conteniendo 5 habitaciones y demás dependencias. No. Ho. 2140|14271, serie 6 o|o. Base, $ 11.400. Hipoteca, $ 9.000. Deuda actual, $ 8.231:13?.—LA PRENSA 12 de marzo de 1919. m12

DOS FRACCIONES de campo ubicadas en el partido del Pilar, en su local 25 de Mayo número 245 (capital federal).
EL DIA 26 de marzo, a las 3 p. m., compuesta la primera fracción de 134 hectáreas, 99 áreas; lindando: al frente con el río Luján y por el fondo y ambos costados con campo del doctor Basavilbaso. La segunda fracción se compone de 392 hectáreas, 43 áreas y linda: al SE., con el río Luján; al NO., con S. Melo; al SO. con F. Lacroze y P. Lynch Pueyrredón y al NE. con campo del doctor Basavilbaso. No. Ho. 17|433, serie Préstamos Convertidos, ley 2843. Base, pesos 41.800. Hipoteca, 55.750. Deuda actual, $ 5.039:176. Los servicios deberán hacerse a razón del 10 o|o anual pagaderos en moneda nacional de curso legal del 1.o al 15 de abril y octubre. En caso de cancelación o anticipo sólo podrá efectuarse de acuerdo con lo dispuesto en las leyes 2843 y 3172.—LA PRENSA 12 de marzo de 1919. m12

CASA EN LA CIUDAD DE
La Plata, calle 10 núm. 1617, en su sucursal La Plata.
EL 23 DE MARZO, a las 2 p. m., terreno mide 10 mts. de frente por 60 mts. de fondo, conteniendo: 3 habitaciones y demás dependencias. La deuda por construcción de cloacas de $ 1.556.82, a cargo del comprador, puede ser abonada en 62 trimestres de $ 43.11 c. u., incluído los intereses.
No. Ho. 2008|13060, serie 6 o|o, base pesos 4.500; hipoteca $ 2.500, deuda actual $ 3.267.514. LA PRENSA, 14 de marzo de 1919. m14

SUCURSAL ROSARIO

CASA EN EL PUEBLO SAN
Urbano, distrito Melincué, departamento General López, provincia de Santa Fe, en el local del Banco de la Nación Argentina, en San Urbano.
EL 16 de marzo a las 3 p. m. señalado en el plano respectivo con el número 5 de la manzana A. I. y se compone el terreno de 21.65 metros al O., por 43.30 metros de fondo; lindando: al O., con calle pública; al E., con N. Corias y por los demás rumbos con sucesores de P. Herrera.
N.o H.o 411|16143. Serie 6 o|o. Base pesos 2.200. Hipoteca pesos 1.500. Deuda actual pesos 1.382:367. LA PRENSA 2 de marzo de 1919. m2

SUCURSAL MENDOZA

PROPIEDAD RURAL EN EL
departamento San Martín, distrito Chapanay, en su sucursal Mendoza.
EL 14 de marzo a las 10 a. m. compuesta de una superficie de 48 hectáreas, 2.037.45 metros cuadrados, conteniendo: viña frutal, terreno alfalfado, terreno que ha sido cultivado y terreno inculto. Contiene además una habitación compuesta de 4 habitaciones y dependencias; la propiedad tiene derecho de agua para toda su superficie y riega por el canal Villa Central, hijuela poniente. Sus límites son: al N., con S. P. de Marienhoff; al S., con calle Wiedemiro, frente al lote 11, del plano existente en esa sucursal; al E. con calle pública frente a Olaguer Reynals y al O., con calle Alexis, frente a los lotes 7, 6 y 5.
N.o H.o 1024|34418. Serie K. Base pesos 6.500. Hipoteca pesos 3.800. Deuda actual pesos 2.395:836. LA PRENSA 28 de febrero de 1919. f28

PROPIEDAD RURAL EN EL
departamento San Martín, distrito Chapanay, en su sucursal Mendoza.
EL 14 de marzo a las 11 a. m. compuesta de 36 hectáreas, 4.717.01 metros cuadrados de terreno inculto, la propiedad tiene derecho de agua para toda su superficie y riega por el canal Villa Central, hijuela poniente: lindando: al N., con S. P. de Marienhoff; al S., con el lote 4 del plano existente en esa sucursal; al E., con la calle Alexis, frente a los lotes 8, 9 y 10 y al O., con el lote 1.
N.o H.o 1033|34412. Serie K. Base pesos 2.800. Hipoteca pesos 1.600. Deuda actual pesos 819:942. LA PRENSA 28 de febrero de 1919. f28

A REQUERIMIENTO JUDI-
cial. Propiedad urbana en la ciudad de Mendoza, calle Pedro Molina entre Patricias Mendocinas y General Mitre, en su sucursal Mendoza.
EL 17 de marzo, a las 10 a. m. compuesto el terreno de una superficie de 3.706 mts. cds.; sus límites son: al N., con el ingeniero Rosé; al S., con N. Carrera, R. Zapata y calle Pedro Molina; al E., con la calle Libertad (hoy Patricias Mendocinas) y R. Zapata, y al O., con P. L. de Gaviola, J. Guevara y otros. Nº H.o 551|17173, serie 6 o|o. Base $ 26.000. Hipoteca $ 18.000. Deuda actual $ 16.394.49?. LA PRENSA, 3 de marzo de 1919. m3

A REQUERIMIENTO JUDI-
cial.—Propiedad rural en el departamento San Rafael, distrito Las Paredes, en su sucursal Mendoza.
EL DIA 21 de marzo, a las 10 a. m., compuesta de una superficie de 61 hectáreas, 7.099.87 metros cuadrados, conteniendo: viña, huerta, siembras y terreno cultivable. La propiedad tiene derecho definitivo de agua para toda su superficie y riega por el canal Frugoni Marco, derivado del río Diamante. Sus límites son: al N., con A. González y testamentaría M. Gutiérrez; al S., con calle pública; al E., con Argumedo y Buenanueva y al O. con calle pública. No. Ho. 1382|27518, 2a. ley 9166, 2a. serie. Base, pesos 7.200. Hipoteca, $ 6.200. Deuda actual, $ 6.236:055.—LA PRENSA 7 de marzo de 1919. m7

PROPIEDAD EN EL DE-
partamento San Rafael, colonia Bombal, en su sucursal Mendoza.
EL 24 DE MARZO a las 10 a. m. Compuesta de una superficie de 100 hect. de terreno inculto; lindando: al N., con el lote B. 2 del plano existente en esa sucursal; al S., con R. y D. Bombal; al E., con el lote A 3 y al O., con el lote A. 1.
N.o H.o 873|32360. Serie L. Base $ 11.000. Hipoteca $ 8.800. Deuda actual $ 7.456:382. —LA PRENSA, 10 de marzo de 1919. m10

PROPIEDAD EN EL DE-
partamento San Rafael, colonia Bombal Tabanera, en su sucursal Mendoza,
EL 24 de marzo, a las 9 a. m. Compuesta de una superficie de 100 hectáreas de terreno inculto; lindando: al N., con el lote B 1 del plano existente en esa sucursal; al S. con R. y D. Bombal; al E., con el lote A 2 y al O., con P. J. Bombal. Nº H.o 796.30502, serie L. Base $ 11.000. Hipoteca $ 8.800. Deuda actual $ 7:456:382.—LA PRENSA, 10 de marzo de 1919. m10

PROPIEDAD EN EL depar-
tamento San Rafael, colonia Bombal, en su sucursal Mendoza.
EL 24 de marzo, a las 11 a. m., compuesta de una superficie de 100 hect. de terreno inculto, lindando: al N., con el lote B 5, del plano existente en esa sucursal; al S., con R. y D. Bombal; al E., con J. Bombal y al O., con el lote A 4. Nº H.o 876|32363, serie L. Base $ 11.000. Hipoteca $ 8.800. Deuda actual $ 7.456:382.—LA PRENSA, 10 de marzo de 1919. m10

PROPIEDAD RURAL EN
el departamento San Rafael, lugar denominado colonia Bombal-Tabanera, en su sucursal Mendoza.
EL DIA 25 de marzo, a las 10 a. m., compuesta de una superficie de 100 hectáreas de terreno inculto. Sus límites son: al N., con E. Tabanera (h.); al S., con el lote B 1 del plano existente en esa sucursal; al E. con el lote C 2 y al O. con P. J. Bombal. No. Ho. 881|32368, serie L. Base, pesos 11.500. Hipoteca, $ 9.200. Deuda actual pesos 7.795 306.—LA PRENSA, marzo 11 de 1919. m11

PROPIEDAD RURAL EN
el departamento San Rafael, lugar denominado Colonia Bombal-Tabanera, en su sucursal Mendoza.
EL DIA 25 de marzo, a las 9 a. m., con superficie de 100 hectáreas de terreno inculto. Sus límites son: al N., con el lote C 1 del plano existente en esa sucursal, al S. con el lote A. 1; al E., con el lote B. 2 y al O. con P. J. Bombal. No. Ho. 877|32364, serie L. Base, $ 11.500. Hipoteca, $ 9.300. Deuda actual, $ 7.880:0.40. — LA PRENSA, marzo 11 de 919. m11

A REQUERIMIENTO judicial
—Propiedad rural en el departamento San Rafael, distrito Malvinas, en su sucursal Mendoza.
EL DIA 26 de marzo, a las 11 a. m., compuesta de una superficie de 200 hectáreas, conteniendo terreno alfalfado, siembras varias, edificios y corrales y terreno cultivable. La propiedad tiene derecho definitivo de agua para toda su superficie y riega por el canal Perrone, derivado del río Atuel. Sus límites son: al N. con C. Jensen; al S. con J. A. Zapata; al E., con testamentaría de S. Quiroga y al O., con sucesión de Lima, los tres primeros rumbos calles en medio. No. Ho. 277|10795, serie 6 o|o. Base, pesos 40.000. Hipoteca, $ 30.000. Deuda actual $ 27.210:163.—LA PRENSA, marzo 13 de 1919. m13

SUCURSAL PARANA

A REQUERIMIENTO JUDI-
cial. Casa en la ciudad de Paraná calle Buenos Aires y Laprida, en su sucursal Paraná.
EL 20 de marzo a las 2 p. m. terreno mide 50.36 metros al N. por 23.49 metros de fondo, compuesto de dos cuerpos de edificios; lindando: al N. con la calle Laprida; al S., con B. López; al E., con la calle Buenos Aires y al O. con M. J. Malaria hoy V. De Lisa.
N.o Ho. 5|247. Serie 6 o|o. Base $4.200 pesos. Hipoteca pesos 29.000. Deuda actual pesos 17.488:313. LA PRENSA 6 de marzo de 1919. m6

SUCURSAL SAN LUIS

CASA QUINTA EN LA CIU-
dad de Mercedes, provincia de San Luis, en su sucursal San Luis.
EL 13 de marzo, a las 10 a. m., compuesto el terreno de una superficie de 6973 mts. 28 dc. cds., conteniendo dos edificios, jardín, etc., lindando al N. con L. Maranguello, calle de por medio; al S., con la calle San Luis y al frente propiedad de F. Dubor; al E., con la Avenida Mitre y al O. con la calle 3 de Febrero. N.o Ho. 223|18354, serie 6 o|o. Base $ 24.300. Hipoteca 21.500 $. Deuda actual $ 19.045.217. LA PRENSA, 4 de marzo de 1919. m4

FRACCION DE TERRENO
ubicado al O. y suburbios de la ciudad de Mercedes, provincia de San Luis, en su sucursal San Luis.
EL 21 de marzo a las 10 a. m. compuesta de una superficie de 3 hectáreas, 99 áreas, 78 centiáreas, lindando: al N. con J. Escudero, antes E. Buisson; al S. y O. con J. N. Betbeder y al E. con el antiguo camino de la ciudad de San Luis a la de Mercedes.
N.o H.o 220|17980. Serie 6 o|o. Base pesos 6.400. Hipoteca, pesos 5.500. Deuda actual pesos 5.070:511. LA PRENSA 7 de marzo de 1919. m7

FRACCION DE TERRENO,
en el municipio de la ciudad de Mercedes, provincia de San Luis, en su local 25 de Mayo número 245 (capital federal).
EL DIA 26 de marzo, a las 3 p. m., dista como 20 cuadras al N. de la plaza principal, y se denomina Santa Catalina, compuesta de una superficie de 37 hectáreas, 49 áreas, 78 centiáreas. Lindando al N. con S. Arredondo; al S. calle en medio con G. Panelo y J. A. Ortiz Estrada; al E., calle en medio con C. Gatica y J. D. Carrion y al O. con S. Betbeder. No. Ho. 395|244:60, serie K. Base, $ 22.000. Hipoteca, pesos 20.000. Deuda actual, $ 16.014:020. — LA PRENSA, 12 de marzo de 1919. m12

FRACCION DE TERRENO
en el suburbio Este de la ciudad de Mercedes, provincia de San Luis, en su sucursal San Luis.
EL DIA 27 de marzo, a las 10 a. m., compuesta de una superficie de 10 hectáreas 70 áreas, 69 cs. lindando: al N. con J. Moreira y M. N. de Fels; al S. con M. García; al E. con M. M. de Fels y al O. Sociedad Rural del Río V. y J. Moreira. No. Ho. 153|15331, serie 6 o|o. Base, $ 5.600. Hipoteca, $ 4.000. Deuda actual, $ 3.658:274. —LA PRENSA 13 de marzo de 1919. m13

CAMPO EN EL PARTIDO
y departamento La Capital, denominado Los Comedreros, en su local 25 de Mayo 245 (cap. federal).
EL 28 DE MARZO, a las 3 p. m., distante como a 10 km. al S. de la ciudad, compuesto de una superficie según título de 3.075 hect. 16 as. 53 cs., y según plano la superficie es de 3.066 hect., 67 as. 92 cs., porque se entiende que esta superficie es con lo más o menos que resulte dentro de los siguientes linderos: al N., con los señores Cruz Muños, Alvares, Gatica y Pérez; al S., con F. Vila; al E., con los señores Adaro y al O., con herederos de M. I. Sosa.
No. Ho. 244|19565, serie 6 o|o, base pesos 63.200, hipoteca $ 42.000, deuda actual pesos 39.019:674. LA PRENSA, 14 de marzo de 1919. m14

CAMPO EN EL PARTIDO
y departamento La Capital, lugar denominado Nueva Esperanza y Alto Blanco, en su local 25 de Mayo 245 (cap. federal).
EL 28 DE MARZO, a las 3 p. m., distante como a tres leguas al S. de esa ciudad, compuesto de una superficie de 2.652 hect, o lo más o menos que resulte dentro de los siguientes linderos: al N., con los señores Guiñazú, Agnese y A. Barbeito; al S., con J. Romanella; al E., con L. Adaro y herederos de F. Adaro y al O. con J. Romanella y sucesores de C. Pereyra.
No. Ho. 506|31278, serie L, base $ 36.600. Hipoteca $ 25.000, deuda actual $ 21.415:440. LA PRENSA, 14 de marzo de 1919. m14

SUCURSAL SAN JUAN

PROPIEDAD PARA MOLI-
no denominada San Pablo, ubicada en lo urbano de la ciudad de San Juan, calle Rawson, en su sucursal San Juan.
EL DIA 27 de marzo, a las 9 a. m., dista como un kilómetro al SO. de la plaza 25 de Mayo de esa ciudad, conteniendo casa-habitación, corral, parrales, huerta de árboles frutales, etc., compuesta de una superficie de 13.810 metros 2 decímetros cuadrados, lindando; al N. con propiedad de la sucesión de J. I. Flores Cano; al S. con pertenencia de la testamentaría de A. Reyes Portus; al E. con la calle Rawson y al O. con la avenida España, o como mejor lindare. No. Ho. 117|14884, serie 6 o|o. Base, pesos 63.100. Hipoteca, pesos 50.000. Deuda actual, $ 45.723:419.—LA PRENSA 13 de marzo de 1919. m13

SUCURSAL SANTIAGO

CASA-QUINTA AL S. DE LA
ciudad de Santiago, en la avenida Moreno y calle La Rioja, en su sucursal Santiago.
EL 17 de marzo a las 9 a. m., con superficie de 1 hect. 3789 mts. cds., lindando: al N., con sucesores de M. E. Gonzáles y fracción de terreno que perteneció a la misma propiedad; al E., con la citada fracción y la avenida Moreno; al S., con D. Meriles y al O. con J. Firpo y J. Falconi
No. Ho. 203|10950, serie F. Base $ 2.400. Hipoteca, $ 2.000. Deuda actual, $ 1.269:735.—LA PRENSA, 3 de marzo de 1919. m3

CAMPO EN EL DEPARTA-
mento 28 de Marzo, en su local, 25 de Mayo 245 (cap. federal).
EL 28 DE MARZO, a las 3 p. m., compuesto de una superficie de 7.419 hect. 38 as. 59 cs., lindando: al N. y E., con A. Agrelo; al S. con sucesores de P. Ferreyra de la Cruz y V. L. Casares, y al O., con los señores Tisconia Hnos. y herederos de P. Ferreyra de la Cruz.
No. Ho. 55|10502, serie 6 o|o, base pesos 75.000, hipoteca $ 75.000, deuda actual pesos 68.025:407. LA PRENSA, 14 de marzo de 1919. m14

SUCURSAL CORDOBA

DOS CASAS EN ALTA COR-
doba, municipio de esa capital, en su sucursal Córdoba.
EL DIA 27 de marzo, a las 2 p. m., ubicadas la primera en la calle Jujuy número 1830 y la otra en la calle Echenique, hoy Antonio del Viso número 484, encontrándose unidas por el fondo, compuesto el terreno de 585 metros cuadrados. No. Ho. 406|17208, serie 6 o|o. Base, $ 12.600. Hipoteca, pesos 9.500. Deuda actual, $ 8.758:155. — LA PRENSA, marzo 13 de 1919. m13

SUCURSAL SALTA

A REQUERIMIENTO JUDI-
cial. Casa en la ciudad de Salta, calle San Juan números 461, 465, 467 y 471, entre las de Buenos Aires y Córdoba, en su sucursal Salta.
EL 14 de marzo a las 2 p. m. terreno mide 20 metros de frente por 39.50 de fondo, conteniendo: 8 habitaciones y demás dependencias.
N.o H.o 200|23687. 2.a ley número 9155, 2.a serie. Base pesos 5.800. Hipoteca pesos 4.500. Deuda actual pesos 4 380:544. LA PRENSA 28 de febrero de 1919. f28

TERRITORIO NACIONAL DE LA PAMPA CENTRAL

EL DOMINGO 16 DE MAR-
zo, a las 3 p. m. en la misma propiedad, casa en Catriló, F. C. O. próxima a la estación, ubicada en la manzana H, solar 4 lindando: al SE. y SO. con calles sin nombre; al NO. con el solar 5 y al NE. con el 3. Superficie: 1.250 metros cuadrados Consta de 5 piezas y dependencias y edificación en cuerpo aparte.
N o H.o 32.647. División. L. Base pesos 6.400. Hipoteca pesos 5.400. Deuda pesos 4.675. LA PRENSA marzo 2 de 1919. m2

TERRITORIO NACIONAL DEL CHUBUT

EL JUEVES 20 DE MARZO
en su local, calle 25 de Mayo número 24. (capital federal) a las 3 p. m. Campo de 5.000 hectáreas en el T. N. del Chubut, sección C. II, fracción C., mitad S. del lote 8, como a 14 leguas de la costa del Atlántico y a 5 de la Bahía Camarones. Sus linderos son: por el N. con la otra mitad del lote 8; al E. con parte del lote 7, al S con parte del lote 13 y por el O con parte del lote 9.
N o H.o 23.459. J. Base pesos 9.700 Hipoteca pesos 8 000. Deuda pesos 6 283 LA PRENSA, marzo 6. m6

José A. Carús

EN AZUL, F. C. SUD
EL MIERCOLES 19 de marzo (día de fiesta), a las 4 de la tarde, en mi escritorio San Martín 519, Azul. Algo excepcionalmente bueno para tambos, invernada y agricultura, 421 hects. de campo especial situado en el cuartel 9 del partido de Tapalqué, distante 5 leguas de la estación Crotto, F. C. S. y 4 de la estación San Bernardo, lindando con herederos de don Miguel Requena y José Crotto. Campo alto, con espesa capa vegetal, rica en humus, cubierta de pastos refinados y de gran engorde, considerado como el mejor de aquella zona por los excelentes rendimientos que da. En toda su extensión ha sido roturado y cultivado de avena, maíz y trigo, cuyas cosechas resultaron muy superiores a las de otras zonas destinadas a la labor agrícola. Este dato es la mejor referencia que puede darse a los interesados acerca de la bondad de la tierra. El campo está alambrado en todo su perímetro y tiene 2 poblaciones: una con 5 piezas de adobe, plantas, etc. y otra 2 piezas y una cocina del mismo material. El comprador podrá tomar posesión inmediata de 204 hectáreas. Las 214 restantes reconocen un contrato de arrendamiento que vence el 10 de marzo del año próximo. Esta venta es terminante, sin base, por tratarse de una separación de condominio. Condiciones de venta: 10 por ciento al contado y el resto a un año de plazo, con el interés corriente de Banco. Seña, 10 o|o. Comisión 2 o|o. m13

Saúl Z. Herrera

93 San Martín 93—U. T. 6731 (Avenida)

3 CASAS Y UNA CHACRA—
En el centro del pueblo 9 de Julio, F. C. O., a liquidar por división de sociedad con bases regaladas, a saber:
Propiedad calle San Luis 306 esquina San Juan 401. Base, $ 2.500
Casa 25 de Mayo 34. Base, $ 800.
Casa de renta, Río Paraná 212 esquina San Juan 101|113. Base, $ 1.500.
Chacra conocida por Hornos de Chiquín, de 190.18 metros al Sudeste por 322.15 metros de fondo con frente a grandes avenidas, señalada en el plano oficial con el número 138. Con 2 buenos edificios de material, alambrado en toda su extensión, molino marca Guanaco con tanque australiano. Mayores datos e informes en mis oficinas; para visitar las casas y chacra, dirigirse al señor Domingo Panizza, Libertad 584. Las escrituras serán otorgadas ante los escribanos Ferraria y Chaves. La venta la efectuaré en el pueblo 9 de Julio en la finca San Luis esquina San Juan. Pidan planos.
EL DOMINGO 16 de marzo, a las 4 p. m. m13

A 1 CUADRA DE RIVERA.
Casa calle Roberti 27 y Av. Dorrego. Base 6.500 pesos a plazos, con 5 dormitorios, pieza chica, cloacas y adoq. pago. Visítese.
EL DGO. 16 de marzo a las 5 p. m. Allí.

SOBRE LA ESTACION CO-
legiales. Regia casa y corralón o garage de todo lujo y confort, independiente. Calle Zapiola 1102 al 1112 esquina Zabala. Mide 22 32 por 27.63 varas. Base, pesos 12.000, a plazos. Consta: de sala y escritorio al frente regio, 2 d., comedor, baño, gran sótano y carbonera. Planta en altos, cocina, w. c. independiente con comunicación interna, gran portón al frente, 1 pieza, galpón chico y caballeriza con altillos según ordenanzas, adoquinado interno y al frente pago. Luz eléctrica, carpintería de cedro, tirantería de hierro, ricos mosaicos, mármoles, cristales, techos de azotea y cloacas internas. Renta actual, 185 $. Visítese.
EL DGO. 16 de marzo a las 5.30 p. m. En la misma. m.9

A 1 CUADRA DE TRIUNVI-
rato (altura 4500). Casa moderna, calle Pacheco 2137 y Olazábal, de 10 por 50 varas. Base, 3.600 pesos, a plazos. Edificio de 2 dormitorios, comedor, baño, pieza chica, galería, luz eléctrica, árboles y jardín, etc.
EL DGO. 16 de marzo a las 5.30 p. m. En la misma. m.9

CASA AV. DORREGO 1370—
Al llegar a la Av. Rivera, es decir, en el sitio más culminante y de significación de ese gran barrio, con eléctricos 87, 94, 95, 96 y 97 en combinación Subterráneo a todos rumbos del Municipio. Mide 10 por 63 varas. Base, 3.000 pesos, a plazos. Edificio de 3 d., baño, cocina, adoquinado pago, árboles frutales etc. Visítese.
EL DGO. 16 de marzo a las 5 p. m. Allí. m.9

LINDA CASA-QUINTA—EN
Villa Urquiza, algo muy barato, calle Martín ... Chiquita 6240 ... Dunard, o sea a 1 cuadra de Nahuel Huapi y a 3 del eléctrico 96. Mide de 30x50 vs. Base, 4.000, que se dejan a plazos. Edificio estilo chalet de primer orden, de 4 dormitorios, baño, cocina, pileta, carp. de cedro, cielo raso, mosaicos, gran galería, luz eléctrica, jardín y espléndidos y finos árboles frutales. Visítese.
EL DGO. 16 de marzo, a las 3 p. m. En la misma. m9

CASA MUY BARATA — Ca-
lle Balboa 336 y Avenida El Cano, o sea a una cuadra de la Av. El Campo, con eléctricos 88, 94 y 95. Base, 2.000 $, a plazos. Edificio de 2 dormitorios, cocina, w. c., galería de material, mosaicos, etc.
EL DGO. 16 de marzo, a las 4 p. m. En la misma. m9

IGUAL QUE JUDICIAL —
Casa en el centro de Villa Urquiza, a 2 cuadras de la plaza y Av. Triunvirato. Calle Pacheco 2621 y Nahuel Huapí. Mide 13.86x40.43 vs. Base, $ 2.500, a plazos. Edificio refaccionable de 2 salas y zaguán al medio, al frente, cocina, w. c., árboles, etc. Visítese.
EL DGO. 16 de marzo, a las 3.30 p. m. En la misma. m9

REGIO PETIT HOTEL EN
el centro de Floresta, A 2 cuadras de la plaza e iglesia, y a 4 de la estación del tren y Av. Rivadavia. Calle Morón 3918 y Chivilcoy. Base 15.000 $. Incluso 8 000 cédulas. Después detalles.
EL DGO. 23 de marzo a las 5 p. m. Allí. v15

LINDA CASITA QUINTA —
Construcción flamante, estilo chalet suizo. En el centro de Floresta. Calle Morón 3945 y Chivilcoy. Base 8.000 $ a plazos. Visítese (está desocupada). Después detalles.
EL DGO. 23 de marzo, a las 5 p. m. Allí. v15

F. González Elizalde

(San Martín 92—U. T. 1699, Avda.)

LOS CAMPOS DE ADOLFO
Alsina, 500 hectáreas de campo especial para ganadería y agricultura, alto, sin desperdicio alguno, alambrado en todo el perímetro; casa de barro, bien construída, 3 grandes galpones, molino con tanque australiano, etc., y dividido en potreros; hay 50 hectáreas más o menos con alfalfa, está arrendado para ganadería, con contrato por un año. Base, $ 100 la hectárea, reconoce una hipoteca de $ 15.000 en cédulas del Banco Hipotecario Nacional, con la que podrá cargar el comprador, devolviéndole lo amortizado, dándose 4 años otros plazos. Está ubicado por las estaciones Carhué, Gorriti y Gazcón, puede visitarse por esta última, dirigiéndose al arrendatario, señor Isidoro Sorasola, es campo conocido por de Segura. Linda con Huergo, A. Leloir, Krable y Juan Fersten.
EL LUNES 17 de marzo, a las 3 p. m., en mi salón de ventas, San Martín 92. Informes y mayores detalles, San Martín 92.

EN LA PAMPA. 7.500 HEC-
táreas de campo especial dividido en tres lotes de 2.500 hectáreas cada uno, apto para la ganadería y la agricultura, con pastos tiernos y agua dulce a 12 metros de profundidad, completamente llano y libre de montes. Ubicado en la sección XX, parte del lote núm. 5. Base, $ 5 la hectárea, muy barato; cada lote reconoce una hipoteca de $ 4.200 en cédulas del Banco Hipotecario, serie K, del 5 o|o con la que podrán cargar los compradores devolviéndo lo amortizado. Linda con P. Baldi, P. Laclede, Zuberbühler, G. Camino y U. Lastra; puede visitarse por Chelforó o General Acha, de donde sale la galera que deja a 1 legua. Hay dos ferrocarriles proyectados que cruzan dicho campo.
EL LUNES 17 de marzo a las 3 p. m. en mi salón de ventas, San Martín 92. Planos y mayores informes, solicítense, en San Martín 92. m9

GRANJA O CRIADERO —
Lleno de comodidades, a 2 horas de la capital, a 25 cuadras de la estación La Verde, del C. G. F. C. de la P. de Buenos Aires, y a 2 leguas de la ciudad de Mercedes. Base $ 6.000, vale sin exageración tres veces más, son 14 hectáreas de tierra especial, casa de familia de 8 habitaciones, corredor, galpón, w. c., gallineros, plantas frutales, etc., entran también en la venta los muebles de la casa y los útiles de labranza, coche con 4 caballos, 150 gallinas, 16 cerdos, 1 vaca con cría, y muchas otras cosas que no se detallan por su extensión; en una palabra, está lista para entrar a habitarla, sin gastar absolutamente nada en mejoras. En la estación La Verde es conocida por la granja de Miramontes.
EL LUNES 17 de marzo, a las 3 p. m., en mi salón de ventas, San Martín 92. Pídanse mayores informes y datos a mi escritorio. m9

EN BELGRANO — REGIO
petit-hotel con garage, Loreto 2650 al 2698, esquina a Moldes, en terreno de 24x17 varas. Base, $ 30.000, a plazos. Consta de subsuelo, y dos plantas distribuído así: subsuelo 4 habitaciones, carbonera, cocina, w. c., baño, montaplatos, carbonera; primer piso, comedor, vestíbulo, 2 dormitorios y 2o. piso, sala, 2 dormitorios, baño, etc. Luce notable frente de piedra artificial, carpintería de cedro pintada al ripolín, cielorrasos de yeso decorados, luz eléctrica toda embutida y demás detalles de lujo que visitándose podrán apreciarse; adoquinado pagado por ambas calles. Sobre la Av. Cabildo y en medio de grandes palacios, llave en mano. Visítese.
EL DOMINGO 16 de marzo, a las 4 p. m., en la misma. Informes, San Martín 92. m9

Domingo Marotta

CASEROS 4077. BASE $ 3.000
a plazos casa 2 piezas y demás servicios, 10x36, construcción en cal.
EL DOMINGO 16 de marzo, a las 3 30 p. m. v16

BULEVAR BOEDO 1559 —
Base $ 8.000 incluso $ 6.000 en cédulas. linda casa sala 3 piezas, cocina, baño, cielo raso yeso luz eléctrica, mosaico, celosía, puerta calle cedro, etc., construcción moderna. Visítela.
EL DOMINGO 16 de marzo, a las 4 p. m. v16

Av. SAENZ y AMBATO 3672.
Base $ 3.900 a plazos, casa 2 piezas material y 1 pieza chica, y 3 de madera, chicas, cocina, etc. adoquinado al frente, 10x46.
EL DOMINGO 16 de marzo, a las 4.30 p. m. v15

BASE $ 1.800 — A PLAZO—
Casa Ambato 3676 mide 10x29, 3 piezas grandes con medianera material, y 3 chicas, cocina adoquinado al frente, a 2 cuadras del tranvía 56 y del 47.
EL DOMINGO 16 de marzo, a las 4.30 p. m. v16

CASA CORRALON, LORIA
3053 al ..., y Brasil, 10x55, 3 piezas, cocina, un galpón para caballeriza, con altillo, todo empedrado y medianera, adoquinado pago, luz eléctrica y demás servicios, a 2 cuadras de la av. Caseros y del gran Parque Patricios, rodeado de tranvías. Visítela. Base $ 5.000, incluso $ 3.000 en cédulas.
EL DOMINGO 16 de marzo, a las 5.15 p. m. Datos Rioja 1446. Seña 5 o|o. Comisión 3 o|o. v16

Pedro Bravo y Cía.

TERRENOS EN MARTINEZ
—Dos lindos lotes en la manzana 16, frente a la plaza Pueyrredón, a 7 cuadras de la Avenida Santa Fe, y a 10 de la estación. Base $ 230 cada lote.
EL DOMINGO 16 de marzo, a las 3 p. m. en los mismos. Son los lotes 5 y 6, miden 10 varas de frente por 24v66 de fondo cada uno. Títulos perfectos. Seña 5 o|o. Comisión 2 o|o. Informes, Corrientes 447. Pedro Bravo y Cía. m13

ESQUINA EN FLORES —
Bolivia y Camarones. A una cuadra de la calle Sud América (adoquinada), y a 3 de la Avda. Nazca. Muy linda para edificar. Base $ 3.50 la vara.
EL DOMINGO 16 de marzo, a las 4 p. m. en la misma. 11v54 sobre Bolivia (S. O.) por 43v33 sobre Camarones (N. O.) Superficie 502.67 v. c. Títulos perfectos. Seña 5 o|o. Comisión 2 o|o. Informes, Corrientes 447.—Pedro Bravo y Cía. m13

Nicolás A. Novellino

3 CASAS BARATAS. DO-
blas 1956, 1959, 1967. Tienen 10x32 vs. buen edificio, 3 piezas, piecita, galería, mosaicos, etc. Base $ 2.500 c|u.
EL 16 de marzo a las 3. m13

Av. LA PLATA 2080 y 2088.
2 casitas para especular. Consta de 10x23 varas 2 piezas, piecita, etc. afirmado al día, tranvías 19 y 27 al frente. Base, 3.900 c|u.
EL 16 de marzo a las 3.30. m13

BASE 3.200, GIBSON 377
(pintado) al lado Av. La Plata, 2 piezas, 2 piecitas, mosaico, etc.
EL 16 de marzo a las 3.30. Más datos Inclán 3363. m13

Bardier y Sisterna

JUDICIAL — CASA AV. RI-
vera 1651 [illegible] varas. Edificio en cal, tiene [illegible] al frente, 3 habitaciones grandes, 1 chica, baño, cocina, w. c., galerías, cielos rasos, tirantes hierro, pisos [illegible], carpintería cedro y pino, patios [illegible], vereda, mosaicos, cloacas, adoquinado pago, luz eléctrica.
EL DOMINGO 16 de marzo, a las 3.30 p. m. en la misma de acuerdo con el siguiente
EDICTO JUDICIAL
Por disposición del señor juez en lo civil doctor Arturo Seeber, secretaría del autorizante se hace saber por el término de 15 días en el "Boletín Judicial" y LA PRENSA que en el juicio seguido por Gavilla de Mattioli doña María contra Roncha don Fermín (su sucesión) por cobro hipotecario, han sido designados los martilleros señores Bardier y Sisterna para vender en público remate la finca avenida Rivera 1651 entre Bompland y Fitz Roy, que mide según títulos 8m66 de frente por 40 metros de fondo (10 por 23.72 vs.) con la base de pesos 7.650 m|n, estando facultados los martilleros para percibir del comprador el 5 o|o como seña y el 2 o|o de comisión. Buenos Aires, febrero 27 de 1919.—Carlos M. Fragueiro, secretario. Más datos a la secretaría citada o a Bardier y Sisterna, Rivadavia 540. U. T. 3363 Av. v16

Máximo P. Zarienga

TERRENO PROXIMO A LA
estación Gral. Urquiza, calle Burela al lado del No. 2121 entre Olazábal y Mendoza. Mide 10 varas de frente por 33v76 y 34v06 de fondo (adoquinado pago). Base, 4 $ la vara cuadrada.
EL DOMINGO 16 de marzo a las 3.30 p. m. Allí. Seña, 5 o|o y 2 o|o de comisión. Datos, Tucumán 1353, escr. 64. v16

José María Daneri

EN LA BOCA

CON CEDULAS MAGALLA-
nes 1135, casi frente a la plaza Matheu. Construcción de material de primer orden. Consta de sala al frente, 3 dormitorios, comedor, baño, 1 pieza de servicio, cocina, w. c., patios de mosaicos, cloacas, carpintería de cedro, etc. Adoquinado pago. Frente moderno, imitación piedra. Terreno 10x34 varas. Base definitiva $ 14.000, incluso 12.000 cédulas del Bco. Hipotecario Nac. Visítese.
EL DOMINGO 16 de marzo, a las 4 p. m., en la misma. Títulos perfectos. Seña 5 o|o. Comisión 2 o|o. Más informes San Martín 165; U. T. 5397, Av.—José María Daneri. v16

Marini y Labriola

CASA A PLAZOS — TRIUN-
virato y Frías 436, a una cuadra de Río Janeiro. Mide 8x60 varas. Edificio 4 piezas, comedor, baño, cloacas, w. c., puertas cedro, cielo raso yeso, y demás comodidades, adoq. pago, pudiendo dejar el comprador pesos 10.000 en hipoteca, a 3 años, al 7 o|o anual. Base $ 12.000.
EL DOMINGO 16 de marzo, a las 4 p. m. Allí. m10

CASA ESTADOS UNIDOS
3771, a una cuadra de Boedo. Mide 10x56. Edificio 3 piezas, baños, w. c., cloacas, cielo raso yeso, adoq. pago y demás comodidades. Base $ 9.500.
EL DOMINGO 16 de marzo, a las 4.30 p. m., allí. Informes, Alberti 1165.—Marini y Labriola. m10

PROXIMOS REMATES Y FERIAS DE GANADOS

Pedro y Antonio Lanusse

En CORONEL DORREGO
F. C. S.
1.000 vacunos 1.000
5.500 lanares 5.500
EL DOMINGO 16 de MARZO
A LAS 2 P. M. v15

EN LAS INSTALACIONES de la señora viuda de Martínez, con las haciendas clasificadas en lotes y de acuerdo al siguiente detalle: 50 novillos y vacas gordas; 450 novillos 2 y 3 años, para invernada; 300 vacas y vaquillonas de cría; 100 vacas con 100 terneros al pie.
HACIENDA LANAR — 3.500 ovejas Lincoln definido, de cría; 1.000 capones Lincoln, definido; 1.000 borregos Lincoln definido. Comisión, 2 o|o a cargo de los compradores y 2 o|o a cargo de los vendedores en haciendas generales. TRENES — De Constitución sale tren la víspera del remate a las 8.15 p. m., pasa por Tandil a las 6.45 a. m., por Juárez a las 8.56 a. m., por Tres Arroyos a las 11.12 a. m. y llega a Dorrego a la 1.38 p. m. De Bahía Blanca sale tren el Domingo a las 11.10 a. m. y llega a Dorrego a la 1.32 p. m. Por pedidos de local e informes, diríjanse a nuestro escritorio en ésta o en Bahía Blanca a los señores P. A. Lanusse y Olaciregui.— Pedro y Antonio Lanusse, Belgrano 836. v15

En VILLA MARIA
F. C. C. A., P. y S. Fe
2600 vacunos
100 lanares
El martes 18 de marzo
en nuestras instalaciones a las 2 p. m. v17

HACIENDAS en VILLA MARIA.—Con las haciendas perfectamente clasificadas en lotes, para invernada, cría y consumo de acuerdo al siguiente detalle: 660 novillos mestizos cuarterones y criollos, en lotes de 3 a 7 años, gordos y especiales en gordura; 330 novillos mestizos Durham, gran clase, de 1 a 2 años, en lotes, buen estado, invernada; 75 novillos mestizos 1 1|2 y 2 años, gordos; 235 vacas mestizas Durham, gordas y especiales en gordura, en lotes; 110 vacas mestizas Durham, secas, buen estado; 30 vacas criollas gordas, con 30 crías al pie; 60 vacas criollas gordas; 50 vaquillonas mestizas Durham de 1 1|2 a 2 años, buen estado; 172 novillos, bueyes y torunos criollos, buen estado, gordos; 5 toros mestizos gordos, especiales y 100 ovejas cara negra, gordas, especiales. Comisión, 2 o|o a cargo del comprador y 2 o|o a cargo del vendedor en haciendas generales y 3 o|o, respectivamente, en reproductores y yeguarizos. TRENES —De Retiro (C. A.) sale tren el lunes 17 a las 6 p. m., que pasa por Rosario a las 10.55 p. m. y llega a Villa María a las 5 a. m. (día del remate). De Rufino sale el tren el martes 18 a las 6.32 a. m., pasa por Viamonte a las 9 a. m., por La Carlota a las 10.14 a. m. y llega a Villa María a la 1.50 p. m. De Córdoba sale tren el martes 18 a las 8 a. m., pasa por Río Segundo a las 9 a. m., por James Craik a las 10.45 a. m. Por informes a nuestro escritorio y en Villa María a nuestro representante señor Fernando de Marotte.—Pedro y Antonio Lanusse, Belgrano 836. v17

En Las Flores F. C. S.
3.700 vacunos
1.500 lanares
EL JUEVES 20 DE MARZO
A LA 1.30 P. M. v19

EN LAS INSTALACIONES del señor Raimundo Alanís, con las haciendas clasificadas en lotes y de acuerdo al siguiente detalle: 100 novillos mestizos 3 y 4 años, carne gorda y gordos; 500 novillos mestizos 2 1|2 años, una marca, muy buen estado, invernada; 200 novillos mestizos, 2 años, muy buen estado; 600 novillos 1 1|2 y 2 años, mestizos; muy buen estado invernada; 150 novillos mestizos 1 1|2 años, muy buen estado, sola marca, mochos; 250 vacas secas mestizas, servidas, carne gorda y gordas; 250 vacas mestizas, servidas, muy buen estado; 200 vacas secas mestizas, gordas; 1.400 vacas mestizas Durham, al corte; 100 vaquillonas mestizas, 2 años; 100 vaquillonas mestizas Durham, 1 1|2 años; 1.500 lanares Lincoln entrando lotes de capones gordos; 20 caballos y yeguas, mansos; 8 toros p. p. c., 2 años, de la cabaña Las Marinas. Comisión, 2 por ciento a cargo de los compradores y 2 o|o a cargo de los vendedores en haciendas generales y 3 por ciento a cada parte en reproductores. TRENES — De Constitución salen trenes la víspera del remate a las 6.37 y 9.45 p. m., que llegan a Las Flores a las 10.25 p. m. y 1.53 a. m. El día del remate sale tren a las 6.27 a. m., que llega a Las Flores a las 12.28 p. m. De Olavarría sale tren el día del remate a las 10.02 a. m., pasa por Azul a las 11.04 a. m. y llega a Las Flores a la 1.26 p. m. Por pedidos de local e informes, dirigirse a nuestro escritorio en ésta o en Las Flores al señor Luis Dumont.—Pedro y Antonio Lanusse. v19

EN BALCARCE, F. C. S. —
Remate liquidación en el establecimiento Cerros, distante 3 leguas de Balcarce y Bosch. Por terminación de contrato, los reputados tambos del señor Eugenio Rosa, entrando 4.000 vacunos de alta mestización Durham.
EL LUNES 24 de marzo. Por datos a nuestro escritorio en ésta o en Balcarce al señor Juan A. Martínez.—Pedro y Antonio Lanusse, Belgrano 836. v23

EN CHANILAO F. C. O. —
Liquidación total de haciendas, útiles y enseres existentes en el establecimiento del señor Mathias Petersen, por arrendamiento del campo, después de un almuerzo campestre, 3.000 vacunos, 400 lanares, 15 yeguarizos.
EL JUEVES 27 de marzo. Oportunamente detalles. Por informes dirigirse a nuestro escritorio en ésta o en Huinca Renancó a los señores Casenave y Bremner.—Pedro y Antonio Lanusse. v26

EN BALCARCE, F. C. SUD.
EL SABADO 29 de marzo efectuaremos nuestro próximo remate de haciendas. Por pedidos de local e informes dirigirse a nuestro escritorio en ésta o en Balcarce al señor Juan A. Martínez.—Pedro y Antonio Lanusse. v23m

EN CORONEL PRINGLES.
Liquidación de haciendas en el establecimiento La Irmita, a dos leguas de la estación. 15.000 lanares Lincoln definido entrando lotes de hacienda gorda, 600 yeguarizos y mulares.
EL DOMINGO 30 de marzo después de un almuerzo campestre. En breve publicaremos detalles. Por informes a nuestro escritorio en ésta.—Pedro y Antonio Lanusse, Belgrano 836. v29

AYARRAGARAY, SCHINDLER GOWLAND

En VILLA SAUZE F. C. O.
(Partido de General Villegas)
El sábado 15 de marzo de 1919
7.000 novillos 7.000

200	novillos de 3 años, una marca, muy adelantados y muy buena clase
300	novillos de 3 años, mochos, especial clase, casi listos.
350	novillos de 3 años, buen estado, una marca.
400	novillos de 3 años, muy buena clase y estado, una marca.
200	novillos de 2 1|2 a 3 años, gran clase y estado, mochos.
700	novillos de 2 1|2 a 3 años, un buen estado, mochos.
800	novillos de 2 1|2 años, gran clase y estado.
300	novillos de 2 años, gran clase, gordos, mochos, una marca.
400	novillos de 2 años, muy buena clase, mochos, una marca.
350	novillos de 2 años, especiales en clase y estado.
800	novillos de 2 años, mochos, buen estado.
300	novillos de 2 años, buena clase, 2 marcas.
450	novillos 1 1|2 a 2 años, gordos y casi gordos, marca C. Poliedo.
550	novillos 1 1|2 años, buen estado, invernada.
500	novillos de 1 1|2 años, especiales en clase, una marca, mochos.
600	novillos de 1 1|2 años, buen estado y clase, 2 marcas.
300	novillos de 1 1|2 años, buena clase, una marca.

No obstante la escasez de novillos de 2 y 3 años, presentaremos en este remate más de 2.400, todos procedentes de establecimientos conocidos, de muy buena clase y bien clasificados. Recomendamos también un lote de 650 novillos de 1 1|2 años arriba, por su gran clase y estado, de la marca líquida del señor Casimiro Polledo. Las haciendas se venderán en lotes de 200, con opción.
Horario de trenes: Salida del Once el viernes 14, a las 9.45 p. m. Terminado el remate habrá un tren de regreso a las 8.45 p. m. Para comodidad de los señores compradores, en la estación Villa Sauze quedarán los coches-dormitorios.— Ayarragaray, Schindler y Gowland, Lavalle 757. v14

Grippo y Bollón

GRAN REMATE — EL DO-
mingo 16 de marzo a las 2 p. m., remataremos en nuestra casa, Brasil 3151, lo siguiente: v16

12 SOBRESALIENTES PA-
drillos percherones de gran alzada y puros por cruzamiento, muy especiales para reproductores de pelos oscuros y tordillos negros, marca Elizondo Hnos. En exhibición el viernes a las 9 a. m. v16

20 EXTRAORDINARIOS Y
sobresalientes potros percherones de 3 y 4 años de edad, muy especiales en clase y estado, misma marca. v16

15 ESPECIALES POTROS an-
glonormandos de gran alzada, muy especiales para tenderos, habiendo varias yuntas de tordillos y colorados, misma marca; 25 yeguas percheronas puras por cruzamiento, de 4 años de edad, misma marca; 30 yeguas tiro liviano, muy buena clase, misma marca; 20 yeguas cuarteronas y 15 potrillos gordos, marca Ascoa; varios caballos y yeguas, de tiro, a toda prueba. — Grippo y Bollón. v16

Rivero y Viale

374° REMATE FERIA EN SA-
ladillo, F. C. S., 1.000 vacunos Durham, 400 lanares, 350 cerdos y yeguarizos.
EL DOMINGO 16 de marzo, a la 1 p. m., efectuaremos nuestro remate de haciendas generales, de acuerdo con el detalle siguiente: 300 novillos de 2 y 3 años, buena clase y estado; 100 vacas gordas, 150 vacas con 170 terneros buena clase, 170 vacas servidas buena clase y estado; 130 vaquillonas buena clase de 2 y 3 años, servidas; 100 ovejas gordas, 300 capones especiales en clase y gordura; 300 cerdos gordos y para invernada; 30 potros oscuros; 120 yeguas muy buena clase y demás hacienda que se nos remita hasta el día del remate. Por datos y detalles a nuestros escritorios en Saladillo, F. C. S. y en Buenos Aires, Venezuela 1130 U. T. 1504 (Libertad). v15

Nazar y Hernández

700 VACUNOS 700
Incluso
400 NOVILLOS, NOVILLITOS Y TERNEROS 400
MAÑANA

EN LUJAN, F. C. OESTE —
268 remate-feria de haciendas generales.
EL SABADO 15 de marzo, a la 1.30 p. m. teniendo anotados hasta la fecha:

150	novillos mestizos Durham 2 años muy buena clase y estado, una marca.
100	novillitos mestizos Durham 1 y 1|2 años, tamberos, 2 marcas.
50	novillitos Durham una marca.
100	novillitos y terneros mestizos.
50	vacas consumo.
26	vacas gordas, de alfalfa.
20	vacas gordas.
40	vacas con cría, Durham.
60	vaquillonas.
100	vacunos al corte.

Por informes y pedidos de local a nuestro escritorio, Cangallo 666 o a nuestro representante en Luján, señor Enrique Yánis.—Nazar y Hernández. m3

TAMBOS EN LUJAN, F. C. O.
50 remate especial de tambos.
EL DOMINGO 23 de marzo, a la 1.30 p. m. 1o. El tambo completo del señor Fermín Sallaberry, compuesto de: 30 vacas con 30 terneros, 45 vacas preñadas, 50 vaquillonas, de 2 y 2 1|2 años, preñadas, muy especiales, 35 vaquillonas de 1 y 1 1|2 años, 1 toro de 6 años, 1 toro de 26 meses, 1 toro de 18 meses, carros, caballos, guarniciones, tarros, etc. Esta hacienda es toda de marca líquida, de muy buena clase Durham, de pelo colorado y especial como productora de leche, toda vacunada y en gran estado. Revísese con anticipación por Sucre, F. C. P., de donde dista 15 cuadras, o por Luján, F. C. O.
2o. El tambo completo del señor José Francisco Olhasagüirre, de Open Door, compuesto de 71 vacas con 71 terneros, 45 vacas preñadas, 31 vaquillonas de 2 y 2 1|2 años, preñadas, 16 vaquillonas de 1 1|2 años, 2 toros de servicio. Este tambo, que ha sido trabajado durante 18 años por el señor Olhasagüirre, constituye un conjunto de hacienda de tipo muy lechero, todo marca líquida y muy buena clase. Revísese con anticipación por estación Open Door, F. C. P., en el campo contiguo a la estación, o por Luján, F. C. O. Los lotes se harán como de costumbre, perfectamente clasificados, garantiendo toda sana y preñez. Más datos a nuestro escritorio, Cangallo 666, o a nuestro representante en Luján señor Enrique Yánis.—Nazar y Hernández.

Eduardo Lago

EN GENERAL LA MADRID
F. C. S. — 2.000 animales vacunos mestizos Durham, figurando 400 vacas y vaquillonas de 3 y 4 años, en lotes de sola marca, especiales para cría, y varios lotes de novillos de acreditados establecimientos de la zona, que recomiendo especialmente. 1.800 animales lanares cruza Lincoln, entrando 500 capones de 2 y 4 dientes, muy gordos, estando comprendido el resto por ovejas de 4 dientes y arriba, servidas, de buena clase y estado. 66.o remate feria de haciendas, en mis instalaciones de General La Madrid, F. C. S.
EL VIERNES 21 de marzo a la 1 de la tarde, con los lotes a la vista, remataré las siguientes haciendas anotadas y demás que concurran, a saber: 200 vacas mestizas, gordas; 100 novillos mestizos, de 3 1|2 y 3 1|2 años, muy buen estado; 480 id de 1 y 1 1|2 años, buena clase y estado; 100 vacas mestizas, de 3 y 4 años, marca del establecimiento "Santa Isabel"; 250 id de 3 años y arriba, buena clase y estado; 100 vaquillonas de 2 1|2 y 3 1|2 años, muy b|clase y estado; 170 id de 1 y 1 1|2 años, buen estado; 670 vacas y terneros, habiendo lotes de sola marca, buena clase y estado; 1.800 capones, ovejas y borregas, de distintas procedencias, en lotes. Con seguridad habrá mayor número de haciendas que las anunciadas. Condiciones de venta, las de costumbre. Se dispone de potreros pastosos, como así de galpones para el embarque de las haciendas, con destino a Tablada o Mataderos. Por avisos de consignación u otros informes, dirigirse al martillero en General La Madrid. m13

Carlos Merlini

2288, Av.—Bartolomé Mitre 371, Bs. Aires

JUDICIAL EN AYACUCHO
Estación San Ignacio, F. C. S.

LA HACIENDA DE PLAN-
tel del establecimiento "Las Tres Marías" de la sucesión de doña María Poblet de Fernández.

207	vacunos Durham, puros por cruza.
90	vacunos Jersey y otros.
2	reproductores Durham de pedigree.
3	reproductores, uno Jersey.
642	ovejas.
82	yeguarizos.
3	reproductores yeguarizos.
21	caballos de silla y pecho.
25	cabras.
12	porcinos.
1	boleto de marca para hacienda mayor
1	id de señal.

EL MIERCOLES 19 de marzo, a las 10 de la mañana en el establecimiento "Las Tres Marías", estación San Ignacio, F. C. S. La hacienda puede revisarse desde ahora. Venta ordenada por el señor juez doctor César A. Campos a cargo del juzgado del doctor Bunge, secretaría del doctor Lusuriaga, autos sucesorios de doña María Poblet de Fernández. Comisión, 10 o|o a cargo del comprador. Más datos en mi escritorio, B. Mitre 371. m13

JUAN JOSE LINARI

EL VIERNES 14 DE MARZO, en mi local, Belgrano 2644, a las 2 p. m., remataré:

10 POTROS CUARTERONES procedentes de Miranda, 12 yeguas livianas tuvras de igual procedencia. Pueden verse hoy. v14

20 YEGUAS MESTIZAS Cly-desdale, de la muy acreditada y conocida marca del señor Juan Bidou, procedentes de Madariaga. Están en exhibición. v14

50 CABALLOS Y YEGUAS cuarteronas procedentes del Tandil, 20 yeguas entrepesadas procedentes de Gowland, 40 yeguas cuarteronas, gordas, procedentes de Guaminí, varios caballos y yeguas de tiro y silla, guarniciones, lonas y rodados en general. Muy importante. v14

100 YEGUARIZOS — TODA hacienda de las muy acreditadas marcas de Alejandro F. Estrugamou y César Reyes, procedentes de sus establecimientos La Calma y La Josefa, respectivamente. v14

REMATARE EL PROXIMO domingo 16 de marzo, en mi local, Belgrano 2644, a las 2 en punto, de acuerdo al siguiente detalle: v14

HACIENDA marca ESTRU-gamou, procedentes de La Calma, 20 extraordinarios potros pesados, mestizos Shire y Clydesdale, de 3 a 5 años de edad, 30 yeguas de igual edad y clase, 30 livianos mestizos de carrera y Hackney. v14

De LA ACREDITADA MAR-ca César Reyes, procedentes del Azul, 3 padrillos oscuros percherones, de 3 años de edad, 6 corpulentos potros Clydesdale, palenqueados, mansos de abajo, solamente, de 4 a 5 años, 12 buenos caballos de tiro y silla. Para más datos en mi escritorio, Belgrano 2644. Los dos teléfonos.—Juan José Linari. v14

Norberto Bastanchuri

EN MARCOS PAZ, F. C. S. y
C. G. P. B. A. en mis instalaciones.
EL SABADO 15 de marzo, a la 1 p. m., aunque llueva.

DOS TAMBOS

Primero: del señor Juan B. Maitia el tambo completo, compuesto de 86 vacas lecheras sanas, Durham, con 85 terneros chicos; 21 vacas preñadas adelantadas; 28 vaquillonas de 2 a 3 años, próximas a parir; 26 id id de 1 1|2 años; 6 novillos de 1 año; 1 toro puro por cruza, 20 caballos, yeguas y potros; 1 carro con guarniciones. Hacienda sana, buena lechera, buena clase y estado y sola marca. Segundo: del señor Ramón Anchordoqui del partido; 96 vacas lecheras Durham sanas, con 96 terneros mayor parte chicos; 35 vacas preñadas sanas, próximas a parir; 30 vaquillonas de 2 a 3 años, preñadas; 35 id de 1 a 1 1|2 años, servidas; 40 novillitos; 1 toro puro por cruza. Tambo en plena producción buena clase y estado, una marca. De otras procedencias: 60 vacas lecheras con 60 crías al pie; 40 vaquillonas de 2 a 3 años, preñadas; 40 id de 1 año a 1 1|2 preñadas.—Nota: Estos tambos son de los más renombrados del partido, en clase y leche. Se venderán en lotes perfectamente clasificados. Comisión, 2 o|o por ambas partes en vacunos. Horarios de trenes: de Once 10.35 a. m. y 1.10 p. m. Regreso Marcos Paz: 4 y 6 p. m. Por informes a mi escritorio en Marcos Paz, U. T. 8.—N. Bastanchuri. m13

Pedro S. Cueli

EN LOBOS, F. C. S. — 1.200
vacunos en lotes, incluso 570 novillos.
EL DOMINGO 16 del actual a las 12.30 p. m. daré el 67 remate-feria, para el que tengo anotados 1.200 vacunos, incluso 570 novillos. El remate se efectuará aunque llueva. Por más datos a mi escritorio en Lobos, U. T. No. 10, o a mi representante en [illegible] señor Acilio H. Ratti, U. T. [illegible] 37.—Pedro S. Cueli. v15

PROXIMOS REMATES Y FERIAS DE GANADOS

ADOLFO BULLRICH & Cía.

El tren para el remate de los

6000 novillos y vacas Durham en Chascomús

SALE DE CONSTITUCION MAÑANA a las 7.5 de la mañana

Para el regreso a Buenos Aires correrá un tren especial, debiendo los concurrentes viajar con sus respectivos pasajes.

Adolfo Bullrich y Cía.

4.200 VACUNOS DE 1 MARCA, en N. Bruzone. Liquidación total, por entrega del campo y disolución de sociedad, de las haciendas que pueblan el establecimiento La Margarita, de los señores Henderson y Cía., sobre la estación N. Bruzone, F. C. P., ramal de Laboulaye a Villa Valeria. Las haciendas en venta son de muy alta mestización Durham, excepcionales como clase y casi en su totalidad en gran estado, habiendo lotes de novillos completamente listos, y otros en muy buen estado de gordura. Es toda de una sola marca, y los vientres son el producto de una prolija selección que viene realizándose desde hace largos años. El servicio de los rodeos lo han efectuado con preferencia toros de pedigree de las más conocidas cabañas nacionales e importados.

DETALLES

460 novillos de 2 1|2 años, excepcionales, completamente listos; 385 novillos de 2 1|2 años, especiales, completamente listos; 85 novillos de 3 1|2 años, gordos; 866 novillos de 1 1|2 años, gordos, de excepcional desarrollo; 624 vacas con 624 terneros al pie; 435 vacas servidas, especiales en clase y gordura; 15 vacas lecheras con 15 crías al pie; 470 vaquillonas de 1 1|2 a 2 1|2 años, servidas; 151 vaquillonas de 1 1|2 años; 70 toros de pedigree, 20 toros puros por cruza.

PLANTEL, servidas por toros de pedigree: 53 vacas Shorthorn de pedigree con 28 crías (machos y hembras), al pie.

LANARES: 110 ovejas mestizo Shropshire.

YEGUARIZOS: 16 yeguas Polo Pony, con crías, servidas por Betis; 9 caballos de silla, mestizos de carrera; 20 potros y potrancas, 1 1|2 y 2 1|2 años, mest. carrera y Polo Pony; 10 yeguas Percherón, mansas, de tiro; 2 potrancas Percherón, de 3 años; 5 yeguarizos de 3 años, de silla; 5 potros y potrancas 1 1|2 años, mest. tiro liviano; 29 caballos de tiro y silla; 4 caballos Percherón de tiro; 1 macho mular, de tiro; 1 padrillo de carrera, Betis (Dusty Miller); 1 padrillo mest. de carrera, origen Curamalán. El remate se realizará

EL LUNES 17 de marzo, a las 13 m., en el mismo establecimiento, después de un almuerzo campestre, con las haciendas a el mismo establecimiento, con las haciendas a la vista y perfectamente clasificadas en lotes, después de un almuerzo campestre, que se servirá a las 11 a. m., en la estación N. Bruzone.

TRENES: Los concurrentes de esta capital tienen tren de la estación Retiro, del F. C. P., la víspera del remate (domingo 16), a las 8.15 de la noche; este tren llega a Laboulaye a las 8.15 a. m. del lunes, sale a las 8.50 a. m., y llega a N. Bruzone a las 11.51 de la mañana. Los interesados que vengan por este tren deberán almorzar en el mismo.

Terminado el remate correrá un tren especial con dormitorio y restaurant, hasta Laboulaye, donde serán agregados al tren que viene a Buenos Aires. En N. Bruzone habrá coches para el traslado de los concurrentes. Comisión 4 por ciento al comprador en haciendas generales y 6 por ciento en reproductores y yeguarizos. Otros informes en nuestra casa, Florida 273, Buenos Aires, o al señor Eduardo M. Rodrigues, en Villa Valeria. — Adolfo Bullrich y Cía.

3.000 VACUNOS Y 4.000 LANARES, en Pieres, F. C. S.—Hacienda de muy buena clase y estado, siendo la vacuna de buena mestización Durham, incluso novillos, vacas con y sin cría, y vaquillonas y lanar Lincoln, por liquidación de las haciendas existentes en el establecimiento "La Bella Porteña", distante 3 1|2 leguas de la estación Pieres, F. C. S.

EL MARTES 25 de marzo, a las 12 m., en el mismo establecimiento, con las haciendas a la vista y debidamente clasificadas en lotes.

Comisión a cargo de los compradores. Otros informes en nuestra casa central Florida 273, Buenos Aires o a nuestro escritorio en Necochea.—Adolfo Bullrich y Compañía. v24

BERSHIRE PUROS, 10 cerdos (hembras) Berkshire puros, no inscriptos, de 6 a 8 meses, procedentes de la granja San Máximo, est. Cardales, se rematarán, por orden y cuenta de su dueño.

EL VIERNES 14 de marzo, a las 2.30 p. m., en nuestro patio, San Martín 254, previa exhibición. Comisión a cargo de los compradores.—Adolfo Bullrich y Cía. m12

6.000 NOVILLOS Y VACAS en Chascomús.—Hacienda de muy alta mestización Durham, incluso 5.000 novillos de 1 1|2 a 3 años, de los cuales lotes especiales marca de Cerrillos, de Terrero, de San Ramón de J. A. Newton, de Los Jagüeles de Ricardo I. Newton y otros acreditados establecimientos de la zona, en nuestro 97o. remate-feria de haciendas generales en Chascomús, F. C. Sud, de acuerdo con el siguiente detalle: 1.200, novillos 2 1|3 a 3 años mochos, sola marca de Cerrillos, de Terrero; 500 novillos 2 1|3 a 3 años, alta mestización Durham, en lotes; 1.200 novillos 2 a 2 1|2 años, alta mestización Durham, en lotes; 600 novillos de 1 1|2 a 2 años, alta mestización Durham, en lotes; 300 novillos de 1 1|2 años, marca de San Ramón de José A. Newton; 200 novillos de 1 1|3 años, marca de Los Jagüeles, de Ricardo I. Newton; 150 vacas alta mestización Durham, para cría, con 150 crías al pie; 100 vacas para cría o invernada, con 100 crías al pie; 100 vacas alta mestización Durham para cría; 100 vacas gordas y carne gorda, para matadero; 50 vaquillonas 2 1|2 años alta mestización Durham; 250 vaquillonas de 1 1|2 y 2 años, alta mestización Durham; 6 toros Durham puros por cruza, 2 años, de La Paz, de Carlos H. Porteia; 30 potros mestizos pesados y livianos; 40 yeguas chúcaras mestizas pesadas y livianas; 20 caballos y yeguas de tiro; 20 caballos de tiro y silla. La venta se realizará

EL SABADO 15 de marzo, a las 12 m., en nuestras instalaciones en Chascomús, con las haciendas debidamente clasificadas en lotes. Los concurrentes de esta capital tienen tren de Constitución el día de la venta a las 7.5 de la mañana. Terminado el remate correrá un tren especial hasta Buenos Aires, debiendo los concurrentes viajar con sus respectivos pasajes. Comisión, 2 o|o al vendedor y 2 o|o al comprador en haciendas generales y 3 o|o de cada parte en reproductores y yeguarizos. Otros informes, en nuestra casa, Florida 273, Buenos Aires o en nuestra sucursal en Chascomús.—Adolfo Bullrich y Cía. m11

1.100 VACUNOS DURHAM en Necochea. Haciendas de muy buena clase y estado, incluso 184 piezas puras por cruzamiento, procedentes de la cabaña "La Plata" de los Sres. F. y A. Idoyaga Molina y otras haciendas procedentes de acreditados establecimientos de la zona, en nuestro 24 o. remate feria de haciendas generales en Necochea, F. C. S., de acuerdo con el siguiente detalle: puros por cruza, 41 vacas con 41 toritos al pie; 30 vacas con 30 terneros hembras al pie; 13 vacas preñadas; 29 vaquillonas. Hacienda lechera: 16 vacas con 16 terneros; 13 vacas preñadas; 7 vaquillonas tamberas. Hacienda general: 95 novillos 1 1|2 y 2 1|2 años, muy buena clase y estado, marca líquida; 150 novillos 1 1|2 y 2 años, buena clase y estado; 200 novillos 2 años, especial clase, mochos, carne gorda (2 marcas); 800 vacas, incluso 150 crías, buen mestizo y buen estado, en lotes de 1 marca, 70 vaquillonas de 1 1|2 y 2 años, alta mestización, buen estado, 1 marca; 100 vacas gordas y carne gorda, en lotes, para matadero. Lanar: 300 ovejas buen mestizo Lincoln, servidas, gordas, en lotes; 100 capones, 4 dientes, buen Lincoln, gordos. La venta se realizará

EL DOMINGO 16 de marzo a la 1 p. m. en las instalaciones de la Municipalidad de Necochea, con las haciendas a la vista y clasificadas en lotes apropiados. Los concurrentes de esta capital tienen tren de Constitución, la víspera del remate a las 7.50 de la noche. Comisión 2 o|o al vendedor y 2 o|o al comprador en haciendas generales y 3 o|o de cada parte en reproductores y yeguarizos. Otros informes en nuestra casa Florida 273, Bs. Aires o en nuestro escritorio en Necochea.—Adolfo Bullrich y Cía. v15

HACIENDAS EN VENADO Tuerto, F. C. C. Argentino—4o. remate-feria de haciendas generales en Venado Tuerto, F. C. C. A., provincia de Santa Fe. Comprende la venta haciendas de invernada, abasto y cría, procedentes de reputados establecimientos de la zona. El remate se realizará

EL SABADO 22 de marzo, a las 2 de la tarde, en las instalaciones del señor Ermano Gregorutti, con las haciendas a la vista y debidamente clasificadas en lotes. Otros informes en nuestra casa Florida 273 o al Sr. Carlos L. Fuentes, hotel de Londres (Venado Tuerto).—Adolfo Bullrich y Compañía. v21

20.000 VACUNOS DURHAM marca de Taurel. Haciendas todas de gran clase y estado, marca líquida del señor Rodolfo Taurel. Liquidación total por cesación de negocio y arrendamiento de los campos. Comprende la venta: las haciendas del establecimiento Santo Tomás, en Juárez, F. C. S., que son: 3.200 vacunos, 1 100 yeguarizos y 1.500 lanares. Se realizará en el mismo establecimiento el miércoles 26 de marzo.

Las existentes en el establecimiento Cocheneloo, en Buena Esperanza, F. C. P., que son: 5.300 vacunos y 304 yeguarizos, se realizará el viernes 11 de abril, en el mismo establecimiento.

Las del establecimiento El Chañar, en la estación Teodelina, F. C. P., que comprenden: 9.000 vacunos y 680 yeguarizos, y se realizará el viernes 25 de abril, en el mismo establecimiento, y las existentes en La Madrileña, estación Bunge, F. C. P., que son 2.500 vacunos y 100 yeguarizos, 90 mulares, y que se realizará en el mismo establecimiento el miércoles 30 de abril.

Además de las haciendas se venderán también los muebles, útiles y enseres existentes. Oportunamente detalles completos —Adolfo Bullrich y Cía. v25

LINCOLN IMPORTADO — 26 carneros Lincoln importados, por el señor A. T. Pears, y 11 carneros Lincoln importados por el señor Fred G. Battie, se rematarán

EL VIERNES 14 de marzo, a las 2.30 p. m., en nuestra casa, San Martín 254, previa exhibición. Comisión a cargo del comprador.—Adolfo Bullrich y Cía. m7

LAS HACIENDAS DEL ESTAB. "Santo Tomás", en Juárez—Liquidación total de las haciendas vacuna, lanar y yeguariza existentes en el establecimiento "Santo Tomás", distante cinco leguas de Juárez, F. C. Sud. Comprende la venta 2500 vacunos de alta mestización Durham, 1000 yeguarizos pesados y livianos y 1400 lanares, todos marca del Sr. Rodolfo Taurel. La liquidación se realizará por arrendamiento del campo y cesación de negocios. Se efectuará

EL MIERCOLES 26 de marzo, a las 12 m., en el mismo establecimiento, con las haciendas a la vista y en lotes apropiados. Oportunamente detalles completos.—Adolfo Bullrich y Cía. v25

CERDOS BERKSHIRE DE pedigree. 9 cerdos Berkshire de pedigree, incluso uno de 2 1|2 años y 8 de 10 y 11 meses, procedentes del establecimiento "El Montecito" del Sr. Harold W. Bingham, se rematarán:

EL VIERNES 14 de marzo a las 2.30 en nuestro patio, San Martín 254, previa exhibición. Comisión a cargo de los compradores.—Adolfo Bullrich y Cía. m10

LINCOLN DE CANDY—ULtimo selecto lote de 50 borregos Lincoln, de la primera selección de las acreditadas Cabañas de Dean and Sons y Nicholson e importados por el Sr. W. Candy, se rematarán

EL MARTES 18 de marzo, a las 2.30 p. m., en nuestro patio, San Martín 254, previa exhibición. Comisión a cargo de los compradores.—Adolfo Bullrich y Cía. 13m

EDUARDO JOLLY

TAMBOS — 58° REMATE especial en mi local de General Rodríguez, F. C. Oeste.

EL DOMINGO 16 de marzo, a la 1 de la tarde, venderé en remate público los siguientes tambos:

1o.—Del señor Ramón Ithurburo, compuesto de: 40 vacas lecheras Durham con 64 terneros, mayoría chicos, 40 vacas lecheras preñadas; 20 vaquillonas de 3 años, preñadas; 20 vaquillonas de 2 años, servidas; 10 vaquillonas de 1 año, 30 novillitos; 1 toro de servicio. Hacienda sana, buena lechera, buena clase y estado y sola marca.

3o.—Del señor Ramón Gallego, 35 vacas lecheras Durham con 35 terneros chicos; 10 vacas lecheras preñadas; 10 vaquillonas de 2 y 3 años; 1 toro de servicio. Buen tambito en plena producción, buena clase y estado.

3o.—De los señores Francisco y Pedro Errandonea: 55 vacas lecheras Durham con 55 terneros chicos; 10 vacas lecheras preñadas, muy buena hacienda, tanto por su clase y estado como por su producción de leche, una marca.

4o.—Del señor Indalecio Sagastibelza: 70 vacas lecheras Durham con 70 terneros mayoría chicos; 30 vacas preñadas; 15 vaquillonas de 3 años, preñadas, 15 vaquillonas de 2 años, servidas, 25 vaquillonas de 1 año. Hacienda lechera, buena clase y estado, marca líquida.

5o.—Del señor José Genta: 46 vacas lecheras Durham con 46 terneros mayoría chicos; 22 vacas lecheras preñadas; 21 vaquillonas de 2 a 3 años servidas; 1 toro de servicio. Tambito en plena producción, buena clase y estado y buena lechera, dos marcas.

De otras procedencias, procedentes de los tambos de los Sres. José Lacava, Juan Ithurburo y Domingo Errasti, venderé los siguientes lotes: 70 vacas lecheras Durham con 70 terneros mayoría chicos; 10 vacas preñadas; 40 vaquillonas tamberas de 1 1|2 a 2 años; 1 toro de 5 años, procedencia Lartirigoyen e hijo de importado, 1 toro de 5 años puro por cruza. Los lotes se harán como de costumbre al alcance de todos y la hacienda puede revisarse en el local de la feria en los días 14, 15 y 16. Comisión, 4 por ciento a cargo del comprador. Hay potreros en la feria para los lotes que deban embarcarse y personal competente para cargar o llevar por tierra, todo en condiciones equitativas. Pedidos de informes, dirigirse a mi escritorio, en Buenos Aires, calle 25 de Mayo núm. 12.—Eduardo Jolly v16

EN GENERAL RODRIGUEZ (F. C. O.)—303 remate-feria de haciendas generales.

EL JUEVES 20 de marzo. Oportunamente detalles. Pedidos de local e informes, dirigirse directamente a la feria o a mi escritorio en Buenos Aires, calle 25 de Mayo núm. 12.—Eduardo Jolly v15

P. MENVIELLE & Cía.

En González Catán

C. G. B. A: — 49.o Remate Feria

El domingo 16 de marzo

A LA 1 EN PUNTO

1.139 VACUNOS 1.139

Incluso el conocido TAMBO de don Pedro Ohaco, que a continuación detallo:

130	vacas lecheras, sanas de teta y ubre, con
130	terneros al pie
20	vacas lecheras, preñez adelantada.
20	vaquillonas 3 años, servidas, buena clase.
20	vaquillonas de 2 años, buena clase.
2	toros buen servicio

DE OTRAS PROCEDENCIAS

50	novillos gordos.
100	vacas gordas.
150	vacas para invernada.
75	vacas de cría, con
75	terneros, al pie.
200	novillitos de 1 y 1 1|2 años, buena clase.
150	vaquillonas de 1 y 1 1|2 años, buena clase.

Posiblemente habrá más haciendas.—Más datos a nuestro escritorio Rivadavia 683, U. T. 999, Av.—P. MENVIELLE y Cía. v14

MIGUEL Y ANGEL CASTELLAR

(antes Manuel Castellar e hijos)

EN ARBOLEDAS F. C. S.

(PARTIDO DE GENERAL LAMADRID)

4.000 Animales vacunos Durham y Polled-Angus, de muy buena clase y excelente estado, en su mayoría gordos, de sola marca, habiendo

1.500 Novillos de 1, 1 1|2 y 2 años.

Liquidación de todas las haciendas existentes en el establecimiento "LA ANGELINA" situado en el partido de General Lamadrid, a 10 leguas de la estación del mismo nombre y 1 y 1|2 de ARBOLEDAS, F. C. S. (Ramal de Bolívar a Pigüé).

Venta por cuenta y orden de su dueño, señor Félix Alonso Uballes, por venta y entrega del campo.

El MARTES 18 DE MARZO

en el mismo establecimiento, después de un almuerzo campestre

Véanse detalles en este diario.

MIGUEL y ANGEL CASTELLAR

4.000 ANIMALES VACUNOS mestizos Durham y Polled Angus, de buena clase, muy buen estado (su mayoría gordos), sola marca. En el establecimiento "La Angelina", sobre la estación Arboledas, F. C. S. Liquidación de todas las haciendas existentes en este establecimiento, situado en el partido de General La Madrid, a 10 leguas del pueblo del mismo nombre, 1 1|2 leguas de la estación Louge, e igual distancia de la estación Arboledas, F. C. S., ramal de Bolívar a Pigüé. Venta por cuenta y orden de su dueño, don Félix Alonso Uballes, por venta y entrega de campo.

EL MARTES 18 de marzo, a la 1 del día, en el mismo establecimiento, después de un almuerzo campestre, venderemos en lotes debidamente clasificados las haciendas mencionadas, cuyo detalle aproximado es como sigue:

100 novillos mest. Durham, de 2 y 2 1|2 años, buena clase y estado, 1 marca; 1.030 id id id de 1 y 1 1|2 años, buena clase y estado, 1 marca; 150 id id id de 1 1|2 años, buena clase y estado, 1 marca; 250 novillos mest. Polled-Angus, de 1 1|2 años, buena clase y estado, 1 marca; 150 vacas mest. Durham, buena clase, gordas; 100 id id id y Polled-Angus, buena clase, gordas, 1 marca; 290 vaquillonas mest. Polled-Angus, 2 años, buena clase, gordas, 1 marca; 300 id id id de 1 y 1 1|2 años, buena clase, gordas, 1 marca; 540 vacas y terneros mest. Durham, buena clase y estado, 2 marcas; 760 id id mest. Polled-Angus, muy buena clase y estado, 1 marca; 50 toros Polled-Angus, puros por cruza, criados a campo, de 2, 3, 4 y 5 años, en su mayoría origen de Cochicó.

PLANTEL POLLED-ANGUS

55 vacas, incluso 24 crías al pie, origen de Mari-Huincul, de los señores Domingo, Pablo y Alejandro Olivera; 1 toro 1er premio en la exposición de Polled-Angus, celebrada, en el año 1918, en el patio de los señores Adolfo Bullrich y Cía.; 100 potros, yeguas y caballos de trabajo, mest. pesados. Las haciendas se venderán en lotes, en la forma y condiciones que mejor convengan al resultado del remate. A las 12 del día se servirá un almuerzo en el establecimiento. Todo comprador abonará seña si se le exigiese y el 4 por ciento de nuestra comisión, que es a su cargo:

HORARIO DE TRENES: De Buenos Aires a Arboledas y trayecto: Sale de Constitución el lunes 17, a las 7.55 p. m., y llega a Arboledas a las 7.40 de la mañana del día del remate.

De Buenos Aires a General La Madrid y trayecto: Sale de Constitución el lunes a las 3.45 p. m. y llega a General La Madrid a las 8.22 de la mañana del día del remate.

De Bahía Blanca a General La Madrid y trayecto: Sale de Bahía Blanca a la 1.30 p. m. del día 17 y llega a General La Madrid a las 8 y 12 de la noche, debiendo pernoctar en esta localidad, donde hay buenos hoteles.

De Bahía Blanca (vía Pringles), a Olavarría y trayecto: Sale de Bahía Blanca a las 6.40 p. m. del día 17 y llega a Olavarría a las 2 y 5 a. m. del día del remate, debiendo en este punto tomarse el tren que viene de la capital a las 5 y 57 a. m. y llega a General La Madrid a las 8 y 22 del día del remate.

REGRESOS: De Arboledas a Buenos Aires y trayecto: Sale de Arboledas el mismo día del remate a las 8.55 de la noche y llega a Constitución a las 8.30 de la mañana del día siguiente:

De General La Madrid a Buenos Aires y trayecto: Sale de General La Madrid el mismo día del remate, a las 8 y 27 de la noche, llegando a Constitución a las 6.40 a. m. del día siguiente:

De Olavarría a Bahía Blanca (vía Pringles) y trayecto: Sale de General La Madrid el mismo día del remate a las 8.37 p. m., y llega a Olavarría a las 10.35 p. m., debiendo en este punto tomar el tren que sale a las 2 y 12 de la madrugada del miércoles, que llega a Bahía Blanca a las 9 y 25 a. m. del mismo día.

De las estaciones General La Madrid y Arboledas, ambas del F. C. S., saldrán automóviles y carruajes el día del remate, a la llegada de los trenes de la capital, que por módico precio conducirán a los interesados al establecimiento. Por otros informes dirigirse a nuestros escritorios de Azul o capital, Sarmiento 646.—Miguel y Angel Castellar. v16

5.000 VACUNOS MESTIZOS Durham, de buena clase y estado; 2,000 lanares Lincoln y Rambouillet. En Coronel Suárez, F. C. S. y R. a P. B. 212.o remate feria de haciendas en nuestras instalaciones de Coronel Suárez, F. C. S. y R. a P. B.

EL JUEVES 20 de marzo a la 1.30 del día, con las haciendas debidamente clasificadas, venderemos las siguientes anotadas hasta la fecha, a saber: 200 novillos mestizos Durham, de 2 1|2 y 3 años, especiales en clase y estado, 1 marca; 250 id id de 2 y 2 1|2 años, muy b|clase y estado, 2 marcas; 200 id id 2 años, b|clase; 250 id Polled Angus, 1 1|2 y 2 años, b|clase y estado, 1 marca; 100 id Durham, de 1 1|2 y 2 años, m. b|clase y estado, 1 marca; 350 id id 1 1|2 años, b|clase y estado; 200 id id 1 1|2 años, muy b|clase y estado, mochos, 1 marca; 300 id id 1 1|2 años, b|clase; 200 id id 1 1|2 años, b|clase y estado; 200 id id 1 1|2 años, b|clase; 150 id id 1 1|2 años, b|clase y estado; 150 id id 1 año, b|clase, delgados; 200 vacas mestizas gordas; 100 id id carne gorda, b|clase; 200 id id de invernada, b|clase; 50 vaquillonas Durham, 2 años, b|clase; 100 id id 1 1|2 años, b|clase; 300 vacas y terneros Durham, muy b|clase y estado, 2 marcas; 600 id id id, b|clase, y estado; 150 id id id, b|clase, delgados; 400 animales vacunos al corte; 3.000 capones y ovejas Lincoln y Rambouillet, para cría y consumo. Seguramente concurrirán más haciendas. Por informes o consignaciones, diríjase a nuestra sucursal de Coronel Suárez o a nuestras casas centrales de Azul o capital, Sarmiento 643. — Miguel y Angel Castellar. v19

EN LAPRIDA, F. C. SUD — Remate especial de haciendas generales en nuestras instalaciones de Laprida, F. C. S. Organizado con el concurso de importantes establecimientos y hacendados de la región.

EL DOMINGO 23 de marzo. Oportunamente detalles. Por consignaciones o informes, dirigirse en Laprida al señor Joaquín P. Villar o a nuestras casas centrales de Azul o capital, Sarmiento 643.—Miguel y Angel Castellar. v23

2.000 VACUNOS, 5.000 LANAres. — En Azul, F. C. S. — 489.o remate feria de haciendas, en nuestras instalaciones de Azul, F. C. S.

EL SABADO 15 de marzo a la 1.30 del día, con las haciendas a la vista, debidamente clasificadas en lotes, venderemos las siguientes anotadas y demás que concurran hasta esa fecha, a saber: 20 novillos mest. Durham de 3, 4 y 5 años, gordos, 1 marca; 100 id id 3 años, b|clase y estado; 100 id id 2 1|2 años, b|clase y estado; 50 id id 2 1|2 años, b|clase; 100 id id 2 años, b|estado, 1 marca; 100 id id 1 1|2 y 2 años, b|clase y estado; 100 id id 1 1|2 y 2 años, b|clase; 150 vacas gordas y gordas; 100 vacas invernada; 50 id id delgadas; 30 vaquillonas Durham 2 años, b|clase y estado; 100 id id 2 años, b|clase; 60 id id 1 1|2 años, b|clase y estado, 1 contramarca; 100 id id 1 1|2 años, b|clase; 30 vacas y terneros muy b|clase y estado, 1 contramarca; 100 id id b|clase y estado, 1 marca; 250 id id b|clase, delgados; 300 animales vacunos al corte; 5.000 capones, ovejas y borregos mestizos Lincoln, para invernada y cría, de distintas procedencias. Seguramente concurrirán otras haciendas. Por informes o consignaciones, dirigirse a nuestras casas centrales de Azul o capital, Sarmiento 643. — Miguel y Angel Castellar. v14

EN CORONEL PRINGLES — F. C. S. y A. a P. B. 97.o remate feria de haciendas en nuestras instalaciones.

EL MARTES 25 de marzo. Oportunamente detalles.—Miguel y Angel Castellar. v2

EN AZUL, F. C. SUD — 490 remate feria de haciendas en nuestras instalaciones de Azul F. C. S.

EL DOMINGO 30 de marzo. Próximamente detalles.—Miguel y Angel Castellar. v2

Casares Hnos. & Diehl

1.500 VACUNOS DURHAM

En SALADILLO F.C.S.

inclusive vacas con y sin cría, vaquillonas y novillos, hacienda de cría, gordo e invernada, procedentes de importantes establecimientos de la zona, en nuestro 2o. remate especial que realizaremos

El martes 25 de marzo

A LA 1.30 P. M.

en las instalaciones del Sr. H. Iguain. Comisión 2 o|o al vendedor y 2 o|o al comprador en haciendas generales y 3 o|o a cada parte en reproductores y yeguarizos.

Por consignaciones e informes, dirigirse a nuestras oficinas Sarmiento 357, Buenos Aires, o a nuestro escritorio en Saladillo, F. C. Sud a cargo del Sr. Ramón R. Dávila.

CASARES Hnos. y DIEHL

HOY — OVEJAS y BORREgas Lincoln de pedigree. 70 ovejas y borregas Lincoln puras de pedigree, inscriptas, gran clase, procedentes del reputado plantel del establecimiento La Fortuna, en Bosch, del doctor Julio Peña, se rematarán HOY VIERNES 14 de marzo a las 2.30 de la tarde, en nuestra casa, Sarmiento 357, donde se hallan en exhibición. — Casares Hermanos y Diehl. 1p

HOY — CARNEROS Lincoln p. p. cruza. 18 carneros Lincoln puros por cruza a campo, hijos de padres importados y de madre origen importados, del señor Marcos Mc. Cormick, procedentes de General Hornos, F. C. S., se rematarán HOY VIERNES 14 de marzo a las 2.30 p. m., en nuestra casa Sarmiento 357, donde se hallan en exhibición.—Casares Hnos. y Diehl. 1p

11.000 VACUNOS DURHAM en Jovita, F. C. Pacífico. Liquidación total de las haciendas existentes en el establecimiento El Arbol, en Jovita, F. C. P., línea de Laboulaye á Villa Valeria, por cuenta y orden de los señores F. A. Hughes y Cía. Comprende esta liquidación 11.000 vacunos de excepcional clase Durham gordos de alfalfa, en su mayoría marcas de Huetel, De Bruyn, Auguiot y Estrugamou; de los cuales 3,000 novillos de 1 1|2 a 3 1|2 años, casi listos y listos, Baby y Chilled Beef y 3.000 vacas en parición y vaquillonas, inclusive los planteles del establecimiento y 150 toritos Durham p. p. cruza de 1 1|3 y 2 años. Detalle de las haciendas. Hacienda general: 1.000 novillos de 3 1|2 años, gran clase, listos; 1.000 novillos de 2 1|2 a 3 años, gran clase, listos; 1,000 novillos de 2 1|2 a 3 años, gran clase casi listos; 2.000 novillos de 2 años, gran clase, gordos; 1,000 novillos de 1 1|2 años, gran clase gordos; 1.000 novillos de 1 1|3 años, gran clase, muy buen estado, para invernada; 1.500 vacas de 3 y 4 años, muy buena clase, en parición 1.100 vaquillonas de 2 años, gran clase y estado. Plantel: 400 vacas muy buena clase y estado en parición; 300 vaquillonas de 1 1|2 a 2 años, especiales; 150 toros Durham p. p. cruza, de 1 1|3 a 2 años.

EL SABADO 22 de marzo, a las 12 m., en el mismo establecimiento El Arbol, situado a tres leguas al Norte de la estación Jovita, del F. C. Pacífico, línea de Laboulaye a Villa Valeria, con las haciendas a la vista, clasificadas en lotes apropiados. Comisión, 4 o|o en haciendas generales y 6 o|o en reproductores a cargo de los compradores. Próximamente trenes. — Casares Hnos. y Diehl. m15

1.500 VACUNOS EN SALAdillo, F. C. S.—Inclusive vacas con y sin cría, vaquillonas y novillos haciendas de cría, gordos e invernada, procedentes de importantes establecimientos de la zona, en nuestro segundo remate especial que realizaremos.

EL MARTES 25 de marzo, a la 1.30 p. m. en las instalaciones del señor H. Iguain. Comisión, 2 o|o al vendedor y 2 o|o al comprador en haciendas generales y 3 o|o a cada parte en reproductores y yeguarizos. Por consignaciones e informes, dirigirse a nuestras oficinas, Sarmiento 357 o en nuestro escritorio en Saladillo, F. C. S. a cargo del señor Ramón R. Dávila — Casares Hnos. y Diehl. v25

LIQUIDACION DE HACIENdas en Ceballos, F. C. Oeste. 5.000 vacunos Durham dos marcas, de los cuales 2.400 vacas inclusive planteles y lecheras, vaquillonas y novillos de gran clase Durham, gran estado de gordura, una marca; 100 toros Durham p. p. cruza de 2 1|2 a 5 años y 4 puros de pedigree, por liquidación total de las haciendas del establecimiento "El Zorro", del señor Nicolás Mosa, por entrega del campo, siendo de otra procedencia 2,000 vacunos, una marca, de muy buena clase Durham y buen estado, inclusive 200 vaquillonas Polled Angus de 1 1|2 a 2 años.

EL SABADO 29 de marzo a las 12 m., en el establecimiento "El Zorro", situado a 1 1|3 leguas de la estación Ceballos, del F. C. Oeste, y a 4 leguas de Chanilao, F. C. Oeste y Pacífico, con las haciendas a la vista en lotes, de acuerdo con el detalle que oportunamente se hará conocer. Comisión 4 o|o a cargo de los compradores.—Casares Hnos. y Diehl. v28

2.000 VACUNOS EN CHARlone, F. C. Pacífico. En nuestro remate especial de haciendas generales para el que tenemos consignados 2.000 vacas, vaquillonas y novillos de muy buena clase Durham, cría, gordo e invernada, procedentes de importantes establecimientos de la zona, que realizaremos

EL MARTES 18 de marzo, a las 3 p. m., en las instalaciones situadas frente a la estación Charlone, del F. C. Pacífico, línea de Rufino a Buchardo, con las haciendas a la vista clasificadas en lotes apropiados. Comisión, 2 o|o al vendedor y 2 o|o al comprador en haciendas generales y 3 o|o a cada parte en reproductores y yeguarizos. Por consignaciones, pedidos de local e informes dirigirse a nuestras oficinas, Sarmiento 357, Buenos Aires, o a los señores Pineyrúa y Urquiza, nuestros representantes en Charlone y Rufino, F. C. Pacífico.—Casares Hnos. y Diehl. v17

ALCHOURRON Hnos.

REMATES — COMISIONES — CONSIGNACIONES

5.700 VACUNOS en Udaquiola, F. C. S. Remate-feria de haciendas, sobre la estación, incluso 3.800 novillos de 1 1|2, 2, 2 1|2, 3 y 3 1|2 años, buen tipo frigorífico, mayoría lotes de marcas líquidas y vacunadas contra el carbunclo.

EL LUNES 17 de marzo de 1919, a la 1 p. m., venderemos con las haciendas a la vista clasificadas en lotes, las que a continuación se detallan.

VACUNO—380 novillos de 3 y 3 1|2 años, buena carne y c. gorda, buena clase, mochos, una marca; 300 id de 2 1|2 y 3 id buena clase y estado una marca; 1.500 de 3 a 3 1|3 id id id (en lotes), mayoría una marca; 1.800 id 1 1|2 id id id id; 200 vacas secas, habiendo gordas y c. gorda; 150 vaquillonas de 1|3 y 2 años, buena clase; 1.200 vacas al corte incluso 600 terneros entrando lotes de una marca.

YEGUARIZO — 30 yeguas y 1 padrillo mestizo Percherón. Los concurrentes de la capital y trayectos tomarán el tren que sale de Constitución el mismo día del remate a las 6.30 a. m. llevando coche-restaurant hasta Udaquiola. Terminado el remate correrá un tren especial hasta Ayacucho y en el que podrá cenar la concurrencia, y el que llegará para alcanzar el nocturno a Constitución que pasa por Ayacucho a las 10.37 p. m., debiendo cada pasajero viajar con su correspondiente boleto. Los pasajeros de otros puntos que necesiten hospedaje en Udaquiola, deberán solicitarlo con anticipación en la casa de comercio del señor Pedro Derdoy. Nota: Para el día viernes 21 hay concedido un tren especial de 30 vagones para cargar hacienda con destino a plaza. Seña, 10 o|o. Comisión, 2 o|o en haciendas generales y 3 o|o en reproductores y yeguarizos a cada parte. Informes y pedidos de local al señor Daniel J. Cutmi, en Udaquiola o a nuestra casa, Sarmiento 442|448, Buenos Aires.—Alchourrón Hnos. m8

1.100 VACUNOS en General Belgrano, F. C. S.—400 lanares, 50 yeguarizos, remate-feria en el local de la Sociedad Rural.

EL SABADO 15 de marzo de 1919, a las 11.30 a. m., venderemos con las haciendas a la vista, clasificadas en lotes, las que a continuación se detallan.

VACUNO—180 novillos 3 años, muy buen estado, 150 id 2 id, buena clase y estado, 300 id de 1 1|2 a 2 años, id: 150 vacas secas, habiendo gordas y c. gorda; 80 vacas de tambo, buena clase, una marca, incluso 40 terneros al pie. 30 vaquillonas 2 años, p. p. c., 1 marca, 50 id de 1 1|2 y 2 años, buena clase; 200 vacunos al corte.

LANAR — 400 ovejas, buen estado, en lotes.

YEGUARIZO — 30 animales al corte. Trenes: Los concurrentes de la capital y trayectos tomarán el que sale de Constitución el día del remate a las 6.30 a. m. regresando en el día. Seña, 10 o|o. Comisión, 3 o|o a cada parte. Informes y pedidos de local al señor Carlos Patruchi, en General Belgrano o a nuestra casa, Sarmiento 441 al 448, Buenos Aires.—Alchourrón Hnos. m5

1.400 VACUNOS EN GEneral Madariaga, F. C. Sud. — 400 lanares —Remate feria en el local de los señores Rizzi y Urrutia Hnos.

EL SABADO 22 de marzo a las 12 m., venderemos con las haciendas a la vista, clasificadas en lotes, las que a continuación se detallan: Vacuno: 100 novillos de 3 1|2 y 3 1|2 años, buena clase, c|gorda, una parte tamberos, 1 marca; 200 id 2 1|2 años, id id id. 1 marca; 350 id de 1 1|2 años, id id id, en lotes, 1 marca; 125 id de 1 1|3 a 2 1|2 años, id id; 60 vacas gordas; 120 id secas; 20 vaquillonas de 2 1,2 años, buen estado, 1 marca, 100 id de 1 1|2 a 2 años, id id, 1 marca; 300 vacas de cría, incluso 150 terneros. Lanar: 180 capones gordos 4 dientes; 20 ovejas gordas; 200 id buen estado. Yeguarizo: 1 padrillo de carrera, alazán, 3 años, por Joy y Master Welby. Trenes: Los concurrentes de la capital y trayecto, deberán tomar el tren que sale de Constitución el viernes 21 a las 8.15 p. m., llegando a G. Madariaga a las 5.3 a. m., regresando por nocturno del día del remate, por el que pasa por este punto, a las 10.58 p. m. Seña, 10 o|o. Comisión, 2 o|o en haciendas generales y 3 o|o en reproductores y yeguarizos, a cada parte. Informes y pedidos de local, al señor Juan P. Salaberry, en General Madariaga, o a nuestra casa Sarmiento 442-448. Buenos Aires.—Alchourrón Hnos. v21

(Postergado para la 2.a quincena de marzo)

3.600 VACUNOS en Mattaldi, F. C. P., hacienda de una marca, 300 lanares y 130 yeguarizos. Venta por cuenta y orden de sus dueños, sucesión Eugenio Mattaldi. En el establecimiento San Eugenio, sobre la misma estación Mattaldi

EL .... Habiendo tren especial para el regreso. Informes en el mismo establecimiento o a los señores Bonino y Riva en Buchardo, F. C. P. y en nuestra casa central, Sarmiento 442-448, Buenos Aires.—Alchourrón Hnos. v31

4.000 VACUNOS EN C. TEjedor, F. C. O. Liquidación de haciendas en el establecimiento La Paloma, a 2 leguas de la estación, venta por cuenta y orden de su dueño, señor Julián M. Fablet.

EL MIERCOLES ... de abril de 1919, a las 12 m. Próximamente reaparecerá este aviso con detalles completos. Por más datos, dirigirse al señor Silvestre P. Martínez, en C. Tejedor, hotel Palermo, o a nuestra casa, Sarmiento 442-448, Buenos Aires.—Alchourrón Hnos. v18

1.500 VACUNOS EN AYAcucho, F. C. S. Liquidación de haciendas por cuenta y orden de su dueño, señor Angel Loanes y otros para aliviar campo. En el local de la Sociedad Rural.

EL MARTES ... de abril de 1919, a la 1.30 p. m. Próximamente detalles. Por informes al señor Saturnino Echeverri en Ayacucho, B. Mitre 5.. o a nuestra casa central, Sarmiento 442-448, Buenos Aires.—Alchourrón Hnos. v31

HACIENDAS EN RAMOS Otero, F. C. S. Remate-feria sobre la estación.

EL LUNES 31 de marzo de 1919, a las 12 m. Próximamente detalles. Informes y pedidos de local a los señores Arato y Cía., en R. Otero, o a nuestra casa Sarmiento 442-448, Buenos Aires. — Alchourrón Hnos. v30

EN ING. LUIGGI — F. C. O. Liquidación de haciendas, por cuenta y orden de los señores Arroyo Ferrando y Viacava. Sobre la estación.

EL SABADO 29 de marzo, a las 12 m. Oportunamente detalles completos. Más datos e informes a nuestra casa, Sarmiento 442-448, Buenos Aires.—Alchourrón Hnos. v28

2.000 VACUNOS en BUCHARdo, F. C. P.—Remate-feria en el local de costumbre.

EL VIERNES 28 de marzo de 1919, a las 12 m. Informes y pedidos de local a los señores Bonino y Riva, en Buchardo o a nuestra casa, Sarmiento 442-448, Buenos Aires.—Alchourrón Hnos. v27

1.100 VACUNOS EN TANDIL F. C. S. Liquidación de las haciendas de tambo por entrega de campo. Venta por cuenta de su dueño Domingo Purita y otros. En el local de los señores Brivio y Cía.

EL JUEVES 20 de marzo de 1919, a la 1.30 de la tarde. Después detalles. Informes, al señor Juan B. Vannoni, en Tandil, General Pinto 822, o a nuestra casa, Sarmiento 442-448, Buenos Aires. — Alchourrón Hnos. v20

HACIENDAS EN C. SUArez, F. C. S., remate feria en el local del Sr. Faustino Techera.

EL LUNES 24 de marzo de 1919, a las 12 m. Más adelante detalles. Informes y pedidos de local al Sr. Emilio Garibotto, en C. Suárez o a nuestra casa Sarmiento 442|448, Buenos Aires. Alchourrón Hnos. v23

1.600 VACUNOS en GORCHS F. C. S.—Liquidación de haciendas por entrega de campo. Venta por cuenta y orden de su dueño. Sobre la estación.

EL DOMINGO 23 de marzo de 1919, a las 11.30 a. m. en punto, para alcanzar a regresar por tren de las 2.34 p. m. Próximamente detalles. Más datos a nuestra casa, Sarmiento 442-448, Buenos Aires.—Alchourrón Hnos. m6

1.000 VACUNOS EN G. Pirán F. C. S. Remate-feria en el local, sobre la misma estación.

EL MIERCOLES ... de abril de 1919, a las 12 m. Próximamente reaparecerá este aviso con detalles completos. Informes y pedidos de local a los señores Golemur y Xbardes, en G. Pirán o a nuestra casa, Sarmiento 442-448, Buenos Aires.—Alchourrón Hnos. v13

SALABERRY Y BERCETCHE

DEFENSA 188; BUENOS AIRES — CORDOBA 951; ROSARIO

520. REMATE-FERIA

2000 VACUNOS 2000

incluso 500 novillos de 2 1|2 y 3 años, de muy buena clase y estado.

EN GENERAL RODRIGUEZ, F. C. O.

EL DOMINGO 16 DE MARZO, a la 1 p. m.

v16

en nuestras instalaciones. Detalle:

200	novillos 3 años, Durham, gran clase y estado.
300	novillos 2 1|2 años, Durham, muy buena clase y estado, incluso 100 de una sola marca.
50	novillos 1 1|2 años, Durham, especiales en clase, gordos y de 1 sola marca.
350	novillos Durham, 1 y 1 1|3 años, buena clase y estado.
150	novillitos Durham, 1 año, buena clase, regular estado
150	vaquillonas 2 1|2 y 3 años, tamberas, muy buena clase y estado, 1 sola marca.
300	vacas Durham, muy buena clase, buen estado, con
300	terneros al pie
62	vacas Durham gran clase, de 3 a 5 años, bien servidas, con
62	terneros de 2 a 6 meses.
53	vacas buen mestizo Durham, con
53	terneros de 2 a 8 meses.
150	vaquillonas Durham, 1 año.

Trenes salen del Once a las 7.15, 9.30 y 11.45 a. m. Comisión, 2 o|o a cargo del comprador y 2 o|o a cargo del vendedor. Anotaciones y pedidos de local, a nuestras casas. v16

REMATE ESPECIAL de HAciendas en Mackenna, F. C. P.

EL JUEVES 27 de marzo a la 1 p. m., en las instalaciones del señor Juan Carlos Casalins, con el concurso de los principales establecimientos ganaderos de la zona. Comprende la venta novillos de muy buena clase, para invernada y gordos; vacas id, de cría y para matadero, vaquillonas de 2 y 1|2 años, especiales para cría, etc. La casa cuenta con muy buenos potreros para los remitentes que deseen consignar sus haciendas con algunos días de anticipación a la fecha del remate como así también para los compradores, mientras preparan sus arreos o embarques. Se reciben anotaciones en nuestras casas o al señor Juan Carlos Casalins, en Laboulaye F. C. P. Comisión, 2 o|o a cargo del vendedor y comprador, respectivamente.—Salaberry y Bercetche. v26

1.850 VACUNOS, EN SALAdillo, F. C. S. — 2.o remate feria en las instalaciones del señor Héctor J. Yguain.

EL MARTES 18 de marzo a la 1 p. m. y de acuerdo al siguiente detalle: 100 novillos Durham de 3 años, gordos; 300 id de 2 1|2; 400 id de 2 años; 200 id, de 1 1|2 años; 200 id de 1 año; 150 vacas tamberas especiales una marca, servidas; 100 vacas y vaquillonas gordas; 200 vaquillonas de 2 1|2 y 3 años, muy buena clase, de una marca; 100 vacas Durham, buen estado, con 100 terneros al pie. Recomendamos la clase y estado de las haciendas a venderse, siendo en su mayor parte lotes de pocas marcas y de muy buen origen. La casa cuenta con muy buenos potreros, próximos al local de la feria, para pastoreo del ganado. Anotaciones y pedidos de local, a nuestras casas o al señor Santos Elizalde, en Saladillo. Comisión, 2 o|o a cargo del comprador y vendedor, respectivamente. — Salaberry y Bercetche. m17

JULIO L. PEÑA & Cía

En Defferrari (Cooper) F. C. S.

PRIMER REMATE FERIA

EL MARTES 18 de MARZO

A LA 1 DE LA TARDE

DETALLE

300 NOVILLOS DE 2 y 2 1|2 años gordos; 300 id id, de 2 y 2 1|3 id, carne gorda; 200 id id 2 y 2 1|2 id buen estado de invernada; 300 id id 1 1|2 y 2 id, gordos y carne gorda; 200 id id 1 1|2 años, buen estado de invernada; 100 vacas gordas; 100 id carne gorda y buen estado; 300 vaquillonas 2 y 2 1|2 años, próximas a parir; 100 id gordas; 300 id, 2 años, buen estado; 200 id 1 1|3 años, id id; 100 id id id; 300 vacas, 300 crías muy buen estado; 300 vacas, 300 crías, 100 terneros regular estado; 300 vacas.

TRENES—Sale de Constitución el lunes 17 a las 8.15 p. m. y llega a las 10.47 a. m. Este tren pasa por Ayacucho y Tandil.

De Tres Arroyos sale el lunes 17, a las 2.20 p. m. y llega a las 4.17 p. m.

De Balcarce, sale a las 6.58 a. m del 18 y llega a las 10.47 a. m. Este tren pasa por Lobería a las 9.2. a. m.

De Necochea, sale a las 7.43 a. m. y se toma el tren de Balcarce a Defferrari que pasa por Tamangueyú a las 9.30 a. m.

IMPORTANTE Saldrán de nuestra sucursal en Tres Arroyos automóviles para conducir gratuitamente a los compradores del remate, por lo que agradecemos se reserven los asientos con anticipación. Después de un almuerzo campestre. El remate no se suspenderá por mal tiempo. Tenemos gallineros para plaza. Comisión 3 o|o. Otros datos a nuestras oficinas o a nuestra casa central. v17

EN TANDIL F. C. S.

SEGUNDO REMATE FERIA

1.700 VACUNOS 1.700

EL VIERNES 21 DE MARZO a la 1.30 de la tarde

En las instalaciones del señor Ruiz.

DETALLE v17

100 NOVILLOS DE 3 AÑOS gordos, 100 id, 2 años buen estado, sola marca; 100 id, 2 id, id id id id, 100 id, 1 1|2 id, 100 id id, 100 id 1 1|2 id, id id id id, 100 id, 1 1|2 a 2 años, id id, 100 vacas gordas; 100 id id y carne gorda; 200 id id id id id; 100 vaquillonas 2 años, buen estado, sola marca; 50 id, 1 1|2 a 2 1|2 años, especial clase y estado; 50 id id id id id id id id; 200 vacunos. Tenemos gallineros concedidos para plaza. Por pedidos de local y otros datos dirigirse a n|representante en Tandil, señor Teodoro Alvarez, o a n|casa central, Florida 470. Comisión 3 o|o a cada parte. v17

EN TRES ARROYOS — 2° remate feria. En las instalaciones de la Sociedad Rural.

EL VIERNES 28 de marzo a la 1.30 p. m. Por pedidos de local dirigirse a n|representante Ernesto G. Carrano, en Tres Arroyos. v17

LANUS & PERALTA RAMOS

En MERLO F.C.O.

HOY

1.000 VACUNOS 1.000

incluso un

TAMBO

DETALLE — TAMBO COMpleto y en plena producción, una marca procedencia de los señores Caillava y Ercalde (Aagonapé); 40 vacas, con 40 terneros al pie; 20 vacas preñez adelantada; 15 vaquillonas de 3 años, preñadas; 16 vaquillonas de dos años, servidas; 21 novillitos 1 y 1|2 años; 16 terneros de año; 1 toro Durham, garantido. Toda esta hacienda es de muy buena mestización Durham y de gran estado. De otras procedencias: 15 vacas lecheras, con 15 crías al pie; 21 vaquillonas tamberas de 3 años, preñadas, 1 marca; 50 id tamberas de 3 años, preñadas; 30 vaquillonas tamberas de 2 años, servidas; 50 novillos de 2 y 1|2 a 3 años, buena clase y estado; 300 novillos Durham, de 2 1|2 a 3 años, muy buena clase y estado, 1 marca; 150 novillitos o vaquillonas de 1 y 1|2 años, tamberos; 100 terneros de tambo; 25 vaquillonas 3 años, para invernada; 35 vacas Durham para invernada; vacunos gordos para carnicería; 100 vacunos al corte. Pedidos de local e informes a nuestro escritorio, Reconquista, U. T. 3131; Avenida o a nuestro representante en Merlo, señor H. de la Serna (Villa Merlo).—Lanús y Peralta Ramos.

MUEBLES Y MERCADERIAS EN GENERAL

[illegible] Zubiria y Cía.

[illegible] EN LUJAN, A 150 [illegible] ... [illegible] Venta sin base ... [illegible] conquista 434, donde pueden [illegible] datos.—Furst [illegible] m13

[illegible] Hno de Elizalde y Cía.

[illegible] ESPERANZA en RIO IV. [illegible] estación Co[illegible] del F. C. C. A. ... [illegible] potreros ... [illegible] hectáreas ... [illegible] 20 de marzo a las 3 p. m., San Martín 341 ... [illegible] Coronel Baigorria, centro de [illegible] ... [illegible] alfalfa ... [illegible] 10 potreros, con ma[illegible] ... [illegible] 6 piezas, con sus de[illegible] ... jardín con [illegible] ... molino con tanque australiano [illegible] ... que no detallamos por su [illegible] ... que se encuentran en perfectas condiciones. Recomendamos este ne[gocio] a los hombres de capital, no sólo [por su] ubicación y la calidad de sus tie[rras], sino por su forma de pago. Lo te[nemos] [illegible] ... Los inte[resados] ... Coronel Bai[gorria] ... Títulos perfec[tos] ... [illegible] Por planos y datos ... San Martín 341. f26

[illegible] FLORES — CASA TRE[illegible] entre Monte Egmont y Monte Di[illegible] cuadra de la Avenida General [illegible], con travias. Base, pesos [illegible] DOMINGO 16 de marzo a las 4 p. m. [illegible] Terreno de 8m66 frente al [illegible] en el costado Este y 20m88 [illegible] Sur y 3m78 en su contrafrente [illegible] 2 piezas grandes y 2 chicas, [illegible] y patio piso mosaico, jar[dín] [illegible] con cerco de pared y demás [illegible]. Las escrituras deberán otor[garse] ante el escribano que designe el [illegible] Seña 8 o|o. Comisión 3 o|o. In[formes] nuestra casa San Martín 341. m13

[illegible] LINIERS — CASA OLI[illegible] a 1 cuadra de Provincias Unidas y a 1 de Larrazábal con ado[quinado] [illegible] Base pesos 5.000 m|n. [illegible] DOMINGO 16 de marzo a las 3 p. m. [en la] misma. Terreno de 8m66 de frente [illegible] de fondo, su edificio consta de [illegible] cocina, jardín al frente y demás [illegible]. La escritura se otorgará por [el escribano] que el vendedor designe. [illegible] Comisión 3 o|o. Informes a nuestro [escri]torio, San Martín 341. m11

[illegible] CAÑUELAS — IMPOR[illegible] [illegible] de arrendamiento de dos frac[ciones] de campo pertenecientes a la suce[sión] Guillermo Lyall, conocidos por Los [illegible] Estancia Lyall, divididos en [illegible] MIERCOLES 26 de marzo a las 3 p. [m.] [illegible] San Martín 341. Próxi[illegible] detalles ... m[illegible]

[illegible] RIO CUARTO, EL CEN[TRO] [illegible] de la República, la zona [illegible] 7.470 hectáreas de [illegible] que forman parte de la [illegible] estación Ca[illegible] del F. C. C. A., divididas en [illegible] de 2.842 hectáreas y 4 de 1.257 [illegible] con grandes facilidades [illegible] de marzo, a las 10 a. m., [illegible] (Río Cuarto). Base, pe[sos] [illegible] A plazos, en la ter[illegible] oro sellado por hectá[rea] [illegible] 2.40 oro sellado a [illegible] 4.50 oro sellado [illegible] año, todos con hipoteca [illegible] de interés anual por se[illegible] El excedente de la [illegible] partes iguales, a 1, 2, 3 [illegible] de plazo, al 7 o|o de interés [illegible] Es decir, que con sólo [illegible] la cantidad de pe[illegible] puede adquirir[illegible] siendo el saldo de [illegible] anualidades, con [illegible] Llamamos la aten[ción] [illegible] a los agricultores, [illegible] que deseen [illegible] pues es un ver[illegible] diversos puntos de [illegible] inmejorable, próximo [illegible] Coronel Baigorria (F. C. C. [A.]) [illegible] de toda esa región; [illegible] aguas de primera ca[lidad] [illegible] el renombre de que [illegible] y finalmente, por las facili[dades] [illegible] única en esta clase de ope[raciones] [illegible] interesados deberán visitar las [illegible] a venderse, bajándose [illegible] Baigorria. La fracción de [illegible] reconoce buenos contratos [illegible] que vencen el 31 de di[ciembre] [illegible] que debe cargar el compra[dor] [illegible] 4 lotes de 1.257 hectáreas ca[illegible] que figuran en el plano bajo las [letras] B. C y D, son de inmediata po[sesión] previo el levantamiento de la cose[cha] [de] maíz. Seña, 8 o|o. Comisión, 2 o|o. [Pla]nos e informes, a nuestra casa, San [Martín] 341. m13

Francisco E. Spina

[JU]DICIAL — LUJOSA PRO[PIEDAD] de construcción moderna y materia[les] de primer orden, a pocos metros de Ca[lle] Tucumán 2089 y 2093, construi[da] en terreno de 6m97 de frente al Sur, [por] [illegible] metros 96 de fondo al Norte. [PLANTA] BAJA: Vestíbulo, sala, comedor, [dormi]torios, 3 piezas servicio, baño com[pleto], cocina, sótano, w. c. [PLANTA] ALTA: Vestíbulo, sala, escrito[rio], comedor, 4 dormitorios, 3 piezas servi[cio], baño completo, cocina, w. c., amplio [lugar] de lavar, espaciosa azotea. Zagua[nes], vestíbulos y patios con mármoles y [illegible] extranjeros, carpintería inmejo[rable] [illegible] celosías de hierro. Frente y balcones [illegible], imitación piedra. Orden del señor [juez] doctor Fernando Klappenbach, secreta[ría] [illegible] autorizante, en los autos seguidos [por] doña Sara L. E. de Deutsch contra [don] Enrique Yankelewitz, sobre cobro hipo[tecario]. Base para la venta 45.000 pesos [moneda] legal.

[EL] DOMINGO 16 de marzo a las 4 30 [p. m.] en la misma propiedad. A cuenta [de pre]cio 8 o|o. Comisión 1 o|o. Más da[tos] al martillero, calle Corrientes 1427. Pue[de] visitarse todos los días de 3 a 5 p. m. [illegible] F. Ayarragaray, secretario. m2

AYARRAGARAY, SCHINDLER GOWLAND

[illegible]000 hectáreas
de campo flor
"Santa Elvira" parte
de la Colonia Trenque [Lauquen]

[Fracción] primera de la Pampa Central, rodeadas por las estacio[nes] Villa Sauze, Ojeda, Banderaló [y] Larroudé, F. C. Oeste.

Estando a terminarse la mensu[ra] y el fraccionamiento en lotes de [illegible] a 300 hectáreas, rogamos a las [personas] interesadas en obtener pla[nos] que nos envíen su dirección [illegible] por correo tan [pronto] [illegible] listos.

[illegible] de un campo excepcio[nal], con muy buena agua y que per[mite] cualquier explotación agrícola, [muy] especial para alfalfar, y será [vendido] en forma interesante [illegible]. Los pequeños capitalis[tas] podrán hacer uso de los siguien[tes] plazos: 30 o|o al contado en el [acto] de escriturar; 35 o|o a un año; [y 35 o|o a dos] años, y 35 o|o a tres [illegible] con el 7 o|o de interés anual.

IMPORTANTE:

[Todo] comprador que deseara [pagar] al contado, se le bonificará [illegible] el 7 o|o sobre el [importe] de la parte a plazos.

[illegible] persona trabajadora que co[illegible] la fertilidad de estas [tierras] [illegible] labrarse un [illegible] que faltan al remate [illegible] en la primera [quincena] de abril. [illegible] Títulos [illegible] Gowland. [illegible] m26

T. A. Vinelli y Cía.

San Martín 345. U. T. 1321 (Avenida)

EN BELGRANO — PROPIE[DAD] [illegible] 2561 al 11, esquina General Paz [a media] cuadra de Cabildo.

BAJOS—Salón de negocio, sótano, [tres] dormitorios, cuarto baño, cocina, piezas de servicio, patios mosaicos, puertas y ventanas con cortinas metálicas, etc.

ALTOS—Sala, hall con cristales, comedor, 4 piezas, cuarto baño, cocina, pieza de servicio, zaguán con escalera de mármol, frente moderno, tirantería de hierro, cielos rasos de yeso, pisos pino tea, carpintería cedro, agua corriente, cloacas, etc. Mide 14 varas 17 de frente al SE., 14v39 al NE., 17v85 al SO. y 13v04 al NO. Base, $ 25.000. Reconoce una hipoteca de $ 21.873 m|n. que se paga a razón de 260 $ mensuales, con la que podrá continuar el comprador; el resto al contado.

EL DOMINGO 16 de marzo, a las 3.30 p. m., en la misma. Más datos a T. A. Vinelli y Cía, Rte. No. 527. m11

EN BELGRANO — IDEAL terreno, calle Amenábar entre Iberá y Quirno, a pocos metros del adoquinado y próximo a Cabildo. Mide 10 varas por 50 varas. Base, $ 5.50 la vara cda., mitad al contado y mitad a un año de plazo, sin interés.

EL DOMINGO 16 de marzo, a las 3.30 p. m., en el mismo. Más datos a T. A. Vinelli y Cía, Rte. No. 534. m11

La mejor para formar CHACRA o GRANJA

19 hectáreas, 41 áreas y 50 centiáreas, a 6 cuadras de la estación Mariano Acosta, F. C. O.

BASE $ 12.500

EL LUNES A LAS 4 P. M.

Visítese.

T. A. Vinelli y Cía.

EN MARIANO ACOSTA, F. C. S. y F. C. O. (partido de Merlo), 19 hectáreas, 41 áreas, 50 centiáreas, chacra número 3. Conocida por de Braken, a 6 cuadras de la estación, y lindando con la vía del F. C. Sud, ramal de Marcos Paz a Merlo. Tierra de primer orden, agua excelente, inmejorable para agricultura. Por su proximidad a la estación y a la capital se presta para formar una chacra o granja modelo. Linderos: al Norte, lote 3; al Sur, lote 4; al Este, la vía del ferrocarril Sud y al Oeste, el lote 1 de doña María C. de Braken. Base, pesos 12.500.

EL LUNES 17 de marzo, a las 4 p. m., en nuestro hall, San Martín 345. Títulos perfectos. Seña, 8 o|o. Comisión, 3 o|o. Mayores detalles y planos a T. A. Vinelli y Cía, Rte. No. 529. m11

Ideal para Veranear

Casa-quinta en Merlo, F. C. O., 5.800 v. c.

BASE $ 8.500

El lunes a las 4 p. m.

En nuestro hall. Visítese.
T. A. Vinelli y Cía.
1p

EN MERLO, F. C. OESTE— Casa-quinta Villa Valente, a 2 cuadras de la iglesia, plaza principal y del bulevar Constitución (adoquinado). Superficie, 5.746 varas cuadradas, jardín y quinta, gran cantidad de frutales, seleccionados, de injertos y de gran variedad; plantas de sombra y forestales. Edificio de sólida construcción; tres amplias habitaciones, hall, gran comedor, cuarto de baño, cocina, pieza de servicio, etc. Edificio para quintero, cochera, caballeriza, gallinero, molino, con cañería de agua en la casa y en el terreno. Toda cercada de alambre tejido y cerco vivo. Base, $ 8.500. Reconoce una hipoteca de pesos 6.000 que vence el 7 de agosto de 1920 la que podrá tomar el comprador.

EL LUNES 17 de marzo, a las 4 p. m., en nuestro hall, San Martín 345. Visítese. Más datos a T. A. Vinelli y Cía. Rte. Nro. 531. m11

EN LOMAS DE ZAMORA— F. C. S. Casa Manuel Castro 324, entre Larrea y Las Heras, 2 amplias piezas y cocina, p. c., galería, corredor de mosaico, cielos rasos de yeso, jardín al frente, etc. 9 varas 71 por 44 varas 66. Base, $ 2.500. Mitad al contado y el resto a 1 ó 2 años con el 7 o|o.

EL DOMINGO 16 de marzo, a las 3 p. m., en la misma. Títulos perfectos. Seña, 8 o|o. Comisión, 3 o|o. Visítese. Datos a T. A. Vinelli y Cía. Rte. 532. m11

EN LANUS OESTE. CASA Santa Fe 4670, entre Lavalle y Pastor Obligado, con tranvía del puerto al frente, 3 piezas, 2 cocinas, w. c., gallinero, galería, etc. Superficie, 749.46 v. c. Base, $ 4.000. mitad ad contado y el resto en 40 meses sin interés.

EL DOMINGO 16 de marzo, a las 4 p. m., en la misma. Títulos perfectos. Seña, 8 o|o. Comisión, 3 o|o. Visítese, T. A. Vinelli y Cía. Rte. No. 536. m11

C. A. Figueroa

CORDOBA Y BULNES 1266, Espléndida casa de 10x46, consta de sala, 6 dormitorios, comedor, cocina, w. c. cloacas, adoq. pago. Base 29.600 $. incluso 10.000 en cédulas. Remataré

EL DOMINGO 16 de marzo a las 4 p. m. en mi escritorio Aráoz 2574.—C. A. Figueroa. v16

HUMBERTO I Nos. 1149 y 51 entre Lima y Salta, propiedad de gran renta, a solo 3 cuadras de Constitución, con un pequeño arreglo da 1500 $ mensuales, 28 piezas muy bien edificadas, en terreno de 17v50 de frente por 68v56 de fondo, cloacas y adoquinado pago. Base, $ 65 v. c. El edificio solo vale 60.000 $. Hay 35.000 pesos en cédulas argentinas, que puede hacerse cargo el comprador si lo desea. Remataré

EL DOMINGO 16 de marzo, a las 4. en mi escritorio, Aráoz 2574.—C. A. Figueroa. v16

GORRITI Y LAVALLEJA 1480, buena casa, 10x30 v., sala, 3 piezas grandes y 2 chicas, cloacas, adoquinado pago. Base 12.500 $, remataré

EL DOMINGO 16 de marzo a las 4, en mi escritorio, Aráoz 2574.—C. A. Figueroa. v16

*BULNES 1456, ENTRE GO*rriti y Honduras, casa de familia con sala y 4 piezas y caballeriza para 30 caballos, superficie 900 v. c, cloacas y adoquinado pago. Base 45.000 $, remataré

EL DOMINGO 16 de marzo a las 4, en mi escritorio Aráoz 2574.—C. A. Figueroa. v16

*DEL COLEGIO 1287 Y AL*varez Thomas, casa moderna, con mucho frente, construcción en cal, 3 piezas, cuarto de baño, cocina, w. c., galería. Base, 3500 $, remataré

EL DOMINGO 16 de marzo a las 4, en mi escritorio Aráoz 2574.—C. A. Figueroa. v16

*GURRUCHAGA 2150 Y PA*raguay, a 2 cuadras de Santa Fe, casa de 4 piezas y comedor, en terreno de 12x68 varas, cloacas, adoquinado pago. Base, 22.500 pesos. Remataré

EL DOMINGO 16 de marzo a las 4, en mi escritorio, Aráoz 2574.—C. A. Figueroa. v16

*TRELLES ESQUINA CANA*lejas 1792, a 1|2 cuadra de Donato Alvarez, 10x36 v., salón de negocio, caballeriza para 6 caballos, en ordenanza, 2 piezas, adoq. pago. Base 4.500 $, remataré

EL DOMINGO 16 de marzo a las 4 p. m. en mi escritorio, Aráoz 2574.—C. A. Figueroa. v16

*CHACRA DE 20 HECTA*reas o sea 196.420 metros cuadrados, en Tres Sargentos, a 1 cuadra de la estación F. C Trocha Angosta, 4 horas de la capital federal, trenes diarios, tierra especial para agricultura. Base 7.500 $. Preguntar por el arrendatario Camilo Bertuche. El campo se da desocupado en el momento de escriturar. Remataré

EL DOMINGO 16 de marzo a las 4 p. m., en mi escritorio Aráoz 2574—C. A. Figueroa. v16

CRAMER 2850, ENTRE N. Huapi y Congreso, 10x34 v., jardín al frente, imitación piedra, 4 piezas, baño con azulejos, instalación eléctrica completa, cocina, w. c., galería, cloacas, adoq. pago. Base, $ 11.000, pudiendo quedar $ 8.000 a 3 años de plazo con interés del 8 o|o Para visitar esta casa, de 9 a 11 a. m. con tarjeta del rematador. Remataré

EL DOMINGO 16 de marzo a las 4, en mi escritorio, Aráoz 2574.—C. A. Figueroa v16

Joaquín Sorondo

JUDICIAL— CEVALLOS 280 entre Alsina y Moreno, casa baja compuesta de 3 piezas, cocina, w. c. y pieza para servicio. Buena carpintería, mosaicos, cloacas, aguas corrientes, luz eléctrica, etc. Mide 7 m.144 de frente Oeste por 13 m.773 de fondo. Base, $ 11.000.

EL DOMINGO 16 de marzo a las 4 p. m., en la misma. Venta ordenada por el señor juez en lo civil, Dr. Fernando M. Cotombres, secretaría del Dr. Basualdo, en el juicio Videla Carlos M. contra Rivas de Fernández Guillerma. Seña 8 o|o. Comisión 3 o|o. Mas datos Maipú 286. f16

Julio L. Peña y Cía.

CON 16.000 CEDULAS

Casa Ecuador 553

Base real $ 28.000

A media cuadra de la calle Corrientes

EL DOMINGO 16 DE MARZO

A las 4

*CASA ECUADOR 553, A ME*dia cuadra del bulevar Corrientes. Con 16.000 cédulas. Su terreno mide 10 varas de frente por 64 de fondo y el edificio que admite reformas sin gran desembolso, tiene 6 habitaciones y dependencias, cloacas, adoquinado pago, etc., etc. Base pesos 28.000. El comprador tomará a su cargo a estilo de plaza 16.000 cédulas argentinas y abonará el excedente más lo amortizado al contado.

EL DOMINGO 16 de marzo a las 4, sobre la misma. Título perfecto 8 o|o. a cuenta de precio. Comisión 2 o|o. Informes a Florida 470.—Julio L. Peña y Cía. m7

SOBRE LAS AVENIDAS San Martín y Gaona. Lindo terreno con adoquinado pago. Calle Donguenes entre Rojas y Sápaleri, compuesto de 10 varas por 44.90 varas, a una cuadra de las avenidas San Martín y Gaona con doble línea de tranvías. Base pesos 5 la vara, al contado.

EL DOMINGO 16 de marzo a las 3 sobre el mismo. Título perfecto. 8 o|o a cuenta de precio. Comisión 2 o|o.—Julio L. Peña y Cía. m7

*JUDICIAL — 11.249 HEC*táreas en Santiago del Estero. A 5 años de plazo, en el departamento de Salavina, antes departamento de Rivadavia, sobre el límite con el departamento de General Belgrano, y entre éste y el río Dulce. A 9 1|2 leguas en línea recta de Ceres, F. C. C. A., y a 3 1|2 leguas de la estación Silva, F. C. C. A., campo apto para agricultura y ganadería, rodeado de colonias y establecimientos importantes. Base $ 210.941.99, pagaderos. 1|2 o|o al escriturar, y el 80 o|o restante en 5 cuotas anuales e iguales con 7 por ciento de interés anual por trimestres anticipados y garantía hipotecaria. Linda al N. con campos fiscales, hoy Llobet, al S. con Rafael Perea, al E. con Nicolás Costas y con el fisco y SO. con La Horqueta, de Emilio Moyano, Marcos Lloveras y Rafael Blanc. Lo cruza los caminos a Ceres, laguna de los Porongos y La Horqueta. Venta por disposición del señor juez de comercio doctor Eduardo Naón, secretaría Aguilar, en el juicio Banco de la Nación Argentina, expediente número 1314, año 1916.

EL VIERNES 28 de marzo, a las 3, en nuestra casa Florida 470. Bs. As. Título perfecto. Seña 8 o|o. Comisión 2 o|o. Planos e informes en Florida 470. — Julio L. Peña y Cía. m14

Sabás C. Varangot

JUDICIAL — UNA LINDA esquina muy bien edificada en esta ciudad, avenida Garay 3902 esquina Castro 1611. Por disposición del señor juez de primera instancia en lo civil de esta capital federal, doctor César A. Campos, en los autos sucesorios de doña María Natrona de Saponaro, que tramitan en la secretaría del doctor Méndez, remataré

EL DOMINGO 16 de marzo a las 4 p. m. en la misma propiedad, con base de pesos 9,399.10 m|n. que son las dos terceras partes de la tasación; la preciosa esquina arriba indicada, con una linda sala para negocio, otra habitación, cocina, todo en cal, frente imitación piedra, techos con tirantes de hierro, pisos con mosaicos en el salón y los patios; cortinas metálicas en las puertas y vidrieras, luz eléctrica, cloacas, barrio adoquinado y terreno de 5.65 metros de frente al Norte sobre la avenida Garay 10.25 metros de frente a Castro, 10.91 metros en su costado Sur, 13.34 metros en el costado Oeste y 5.95 metros en la ochava o sean 136 metros cuadrados con 77.25 centímetros cuadrados. El comprador deberá entregar en efectivo al firmar el boleto el 8 o|o. a cuenta de precio y 2 o|o de comisión. Más datos al martillero, Florida 440 —Buenos Aires, febrero 17 de 1919.—José María Méndez. m

*CALLE GUAL 2435, AL LA*do de la avenida Cruz; una linda casita, con 3 piezas, sólidamente construída y terreno de 8m66 por 35m66 cent., de fondo. La remataré, con base de $ 5.000 m|n.

EL DOMINGO 16 de marzo, a las 5 p. m. Vayan a verla, que es buen negocio Exigiré 8 o|o de seña y 2 o|o de comisión Títulos perfectos. Más datos, Florida 440. m12

A. Guaragna y Cía.

(Your Home, Victoria 576, U. T. 1353, Av.)

CON CEDULAS, BOGOTA 3575. A 3 cuadras de Rivadavia y subterráneo y 1 de la avenida Avellaneda, con doble vía de tranvías. Moderna. Mide 9 por 15 varas, 2 salas con balcones y 1 habitación de 4 por 4 y dependencias, gas, luz eléctrica, aguas corrientes. Visítese. Base, pesos 3.700, de los cuales, 1.700 en cédulas del Banco Hipotecario Nacional.

EL DOMINGO 16 de marzo, a las 2.30 p. m. Allí. v14

CON 3.000 CEDULAS DEL Banco Hipotecario Nacional, Olazábal 4403, esquina Lugones 9.41 por 23.61 varas. Moderna. Salón para negocio, incluso las instalaciones para almacén, 2 salas con balcones, cocina, baño y patios; es una verdadera ocasión, que recomendamos visitar. Base, pesos 6.500, incluso las instalaciones. Dentro de la base se incluyen 3.000 cédulas.

EL DOMINGO 16 de marzo, a las 4 p. m. Allí. v14

SUPERI 2565 — 10 por 56.67 varas. Jardín al frente, 3 dormitorios, cocina, w. c. y dependencias, garage y galpón Cómoda y fácil de convertir en una magnífica casa habitación. Base para liquidar, 9.000 pesos m|n. Visítese.

EL DOMINGO 16 de marzo, a las 4.30 p. m. Allí. v14

Guillermo Gowland y Cª

REMATES SEMANALES — LOS MIERCOLES Y VIERNES: comestibles y bebidas, ferretería, tienda, artículos rurales, etc., a la 1 de la tarde, en nuestra casa, Bolívar 351 al 361. perm.

*HOY — CHAPAS CANALE*ta de 6 a 12 pies, rollos alambre púa y liso, bebederos para hacienda de hierro y madera, tranqueras lapacho doble crucero de 2 1|2, 1 1|2, 3, 3 1|2 y 4 metros, postes 3x3 y 4x4, chapas gdas. lisas, portones y puertas tablero, caños, puertas, guarniciones, pecheras, balcones, celosías, etc. En nuestra casa, 351 Bolívar 361.

HOY VIERNES 14 de marzo a las 2 p. m. Seña 30 o|o.—Guillermo Gowland y Cía. 1p

HOY — COMESTIBLES Y bebidas. Yerba en cilindros y barricas, azúcar, jabón amarillo, anchoas, chocolate, café, almendras, pasas de uva, conservas, porotos, queso, Jerez, Marsala Málaga, vermouth, champagne, agua Krondorf, etc. En nuestra casa, 351 Bolívar 361.

HOY VIERNES, 14 de marzo a la 1 p. m., se rematarán en lotes. Seña 30 o|o.—Guillermo Gowland y Cía. 1p

Banco Municipal de Préstamos

*JUDICIAL — VARIOS JUE*gos de dormitorio, de comedor, sala, escritorio, artefactos, ropas y diversos objetos que adornan la casa Rodríguez Peña número 21, primer piso, serán vendidos en remate público, por orden del señor juez doctor Pedro V. Meléndez, secretario doctor Juan C. Delheye, en el expediente Brecka o Brekova doña Nella, su juicio ab intestato.

EL DIA 15 de marzo a las 2 p. m. en el local citado. La exhibición comenzará el día 10 de 2 a 5 p. m. m9

JAIME M. SOLE

SUIPACHA 68 al 76 — U. T. 4512 Libertad

HOY a las 2.30 p. m.

MUEBLES

y OBJETOS VARIOS
GRAN SURTIDO
En nuestros salones de venta.

HOY

A las 3.30 p. m.

Auto Brasier para taxi

SIN BASE

HOY

A las 4 p. m.

PELUQUERIA

CON UTILES - COMPLETA
Comisión 10 o|o.

Méndez y Bollini

TIENDA — CAMISETAS Y calzoncillos de lana y frisa para hombre y niño, medias de seda, hombre y señora, bramantes, uso doméstico, toallas, pañuelos, etc., se rematarán

EL VIERNES 14 de marzo, a las 2 p. m., en nuestra casa, Bolívar 160. v14

V. S. VINELLI y Hno.

Corrientes 2791. U. T. 1357, Mitre

COMESTIBLES

273 bolsas azúcar (avería), 47 barriles anchoas, 69 cajones jabón, amarillo, 49 tercios yerba, 171 cascos vino, 32 bolsas nueces, 3.276 kilos arroz, 133 cajones bebidas varias, 4 fardos papel higiénico, 49 cajones chocolate, 10 bolsas garbanzos, 476 bolsas sal gruesa, 17 fardos trapos para piso, 34 barricas yerba, 131 bolsas porotos, 62 cajones duraznos en almíbar, 137 latas aceitunas, 42 cajones conservas, 26 cajones sardinas e infinidad de artículos que no detallamos, pero que remataremos en lotes, HOY a la 1.30 en nuestro salón de ventas, Corrientes 2791.

Tienda=Rurales

37 piezas hule, 39 piezas uso doméstico, 30 tranqueras lapacho, 71 piezas bramante, 23 bebederos, 48 ponchos, 32 sillones mimbre, 2.750 postes varias clases, 44 rollos alambre, 56 trajes completos, 7 básculas, 875 docenas pares medias, 6 depósitos aceite, 4 balanzas, 120 docenas servilletas, 3.470 varillones, 1 molino completo, 160 pares calzado, 12 arados, 29 fardos soga, 15 docenas camisas, 6 bebederos madera, 124 bombachas, 65 sombreros castor, 1 máquina aspiradora aceite, y otros artículos que no detallamos, pero que remataremos en lotes y al más alto postor.

HOY a la 1.30

En CORRIENTES 2791

Nota: Las mercaderías que rematarenos están depositadas en nuestro sótano, Corrientes 2791, a disposición de los interesados que deseen revisarlas antes del remate. Para los compradores de la campaña, la casa se encarga del embalaje y remisión a destino. - V. S. VINELLI y Hno.

J. BENJAMIN FRIGERIO

LUNES Y JUEVES A LAS 2 p. m., remato de comestibles, bebidas, vinos, bazar, ferretería, rurales, construcciones navales, maderas y vagones, 257 Defensa 265 U. T. 5258, Avenida; Coop. Telef. 502, Central.—J. B. N. Frigerio. 1p

MASSA y SIVORI

555 SARMIENTO 555

HOY

A las 3.30 p. m.

GRAN MOBLAJE

dormitorio, comedor, camas de bronce, sala, muebles de oficina, caja hierro y varios.

PELUQUERIA

Mesa mármol 3 mts., espejos, útiles, sillones, esterilla, lavatorio, vitrina, mesas, toalleros, pulverizadores, etc. etc.

REMATAREMOS SIN BASE al mejor postor, por cuenta y orden de su dueño, ingeniero señor O'Brien, que se ausenta para Europa, lo siguiente: Gran dormitorio de caoba marquetería, otro de roble importado Thompson, 7 piezas; buen comedor Renacimiento, 3 camas de bronce de 1 y 2 plazas, escritorio importado N. A., biblioteca seccional, archivo, caja de hierro, pencho roble, mesa máquina, juego cuero importado, sofá marroquín, mesa de prensa, sillas, etc. Gran sala, buen guardarropa fresno con espejos, colchones lana artefactos eléctricos, de varias luces, jarrones mayólica, estatuas, juego jardín, 8 piezas; continuando con muebles de dormitorio, comedores, escritorios, archivos, cajas de hierro varias clases, juegos de cuero búfalo vestíbulos roble y mimbre, muebles al laqué, guardarropas, e infinidad de muebles sueltos, nuevos y usados Recomendamos este remate a particulares y comerciantes

HOY a las 3 30 en punto. Comisión, 10 por ciento. 1p

PELUQUERIA — MESA DE 3 metros base mármol, útiles, frascos, 4 espejos, 3 sillones esterilla fijos, 1 para niño, lavatorio agua corrt. c| espejo, vitrina, 1 mesa con mármol, sillas Viena, toalleros, repisas, pulverizadores y otros objetos niquelados, brazos de luz y gran cantidad de aparatos varios que estarán en exposición Gran coche dockar con lanzas de goma, sus lanzas 1p

Carlos Espejo

MUEBLES

COMERCIANTES PARTICULARES

HOY

REMATARE A LAS 8.30 DE la noche en mis salones de ventas, 1036 Av. Mayo 1038, con orden terminante de liquidar, lo siguiente: buenos comedores y dormitorios en roble, cedro, caoba, con marquetería y bronce, escritorios norteamericanos con persiana y ministro, biblioteca, archivos, juegos cuero, juegos vestíbulo en roble, laqué y mimbre, cajas hierro, juegos sala, arañas eléctricas, veladores, sillas fantasía y comedor, 1 piano estudio y 500 lotes de mercaderías varias, como ser artículos de tienda en general, perchas, mesitas, cuadros, terracotas, columnas, cortinas, cortinados, biombos y varios. Todo el día en exposición hasta la hora del remate para quemar bajo martillo por cualquier oferta, 1036 Av. Mayo 1038. Frente al Banco Municipal de Préstamos. — Carlos Espejo. 1p

"La Equitativa"

Banco de Préstamos, Cerrito 358

*EN MARTILLERO señor Ber*nardo Buttafoco rematará por orden del establecimiento y cuenta de sus dueños

EL VIERNES 21 de marzo a las 8.30 p m. y en las noches subsiguientes en caso de no terminar la venta, los empeños vencidos, consistentes en un rico surtido de alhajas, brillantes, perlas, armas, objetos de arte, etc. y pólizas del Banco Municipal de Préstamos, cuya exposición quedará abierta para el público, en su local Cerrito 358, los días 20 y 21 de marzo de 9 a. m. a 3 p. m. m14

V. L. Caccuri

PELUQUERIA! — ALBERTI 1597, con soberbio toilette Luis XV, de 3 cuerpos de gran formato, etc., remataré

EL LUNES próximo, a la 1 p. m. Informes a mi escritorio, Lavalle 1462, U. T. 5448, 146 y Viamonte 641, depto. 4 v17

M. Otero y Cía.

CAFECITO Y BAR Sarmiento 3641, remataremos

MAÑANA, a las 3 p. m. Informes, Solís 511. — Otero y Cía. 1p

E. Méndez

ALMACEN — HOY, CALLE Alsina 3202 a la 1.30, remataré 5.000 $ en aceites, conservas, arroz, azúcar, yerba, kerosene, bacalao, galletitas, jabón, duraznos y muchos otros artículos, armazones, balanza, mostrador y útiles. 1p

AYERZA CULLEN & SEOANE

Socios: Isaac Ayerza, Huberto Cullen Ayerza, Ramón M. Seoane

LOS LUNES Y JUEVES, A la 1 de la tarde, remate de comestibles, bebidas, ferretería, artículos rurales, tienda y mercería. En nuestra casa, Defensa número 183 al 193. perm.

7.275 QUESOS SBRINZ- Sorrento, Reggianito, Goya, etc., con 37.500 kilos, más o menos. Averías. 2.o remate. En nuestra casa, 183 Defensa 193.

EL LUNES 17 de marzo a las 2.30 p. m., se rematarán en lotes a gusto de los compradores esta importante partida de quesos, con muy poca avería, por orden de las Compañías Aseguradoras, por cuenta de quien corresponda y como pertenecientes a lo salvado del siniestro de incendio ocurrido en los depósitos de los señores Marré y Cía., Corrientes 3240. Seña 20 o|o. Comisión 10 o|o.—Ayerza Cullen y Seoane. m12

REMATE — QUINTIN ALFONSIN

CALLE SARMIENTO 1646

HAY de TODO para TODOS negocios, instalaciones, muebles y útiles de confiterías, hoteles, bar, restaurants, almacenes, chocolaterías, panaderías, peluquerías, cigarrerías, escritorios, farmacias, sastrerías, lecherías, etc., Sarmiento 1646.—Alfonsín. 1p

A. BINAGHI y C.

*HOY — RURALES. 118 tran*queras de lapacho y madera dura de 2.30, 3, 3.50 y 4 metros, de 2 y 4 diagonales con sus postes correspondientes; 24 id hierro tejido de 2.70 y 5.50 metros de ancho en 1 y 2 hojas, 540 rollos de alambre galvanizado, liso y de púa de distintos números; 11.500 varillas y varillones de hierro y madera para alambrados, 850 postes de quebracho colorado y algarrobo, 3500 estacas de ñandubay; 1050 torniquetes dobles y cajón; 92 bebederos de hierro galvanizado y madera, 64 chapas para tanques australianos nuevas y usadas; 3 molinos con sus torres; 3400 metros alambre tejido para cercos, parques, gallineros y cerdos; 1850 postes cuadrados 3x3 y 4x4 con perilla. 56 pichoneras, etc., etc.

HOY VIERNES, a las 2 p. m. v14

ALAMBRE OVALADO — 177 rollos de alta resistencia número 17|15 de 1020 metros de tiraje c|u., sano y en perfecto estado. Se rematarán en lotes a opción.

HOY VIERNES, a las 2 p. m. v14

3.500 CHAPAS CANALETA de 6, 7, 8, 9 y 10 pies, nuevas, en perfecto estado. Por cuenta de una casa introductora. En lotes a opción de los compradores.

HOY VIERNES, a las 2 p. m. v14

CAÑOS GALVANIZADOS nuevos. 3300 metros de 1|2, 3|4, 1 y 1 1|2 pulgadas. Por cuenta de una casa introductora se rematarán en cantidades a gusto de los compradores.

HOY VIERNES, a las 2 p. m. v14

*ARTICULOS DE FERRETE*ría—680 tarros de pintura en pasta y preparada, colores; varios 140 latas aceite de lino; 450 cuchillos para toneleros; 100 sacaclavos; 600 kilos másticа. 106 rollos de cabo sisal; 48 docenas pinceles surtidos, 410 alicates, 90 fresadores y mechas para herreros, 63 cajones clavos para herrar, 1600 kilos puntas París de 1 1|2 a 4 pulgadas, 38 docenas de horquillas y rastrillos, 490 palas de puntear y palear, limas, cortafierros, serruchos y muchos otros artículos de ferretería.

HOY VIERNES a las 2 de la tarde, se rematarán en lotes a opción de los compradores, en nuestra casa Lima 1563, frente a la plaza Constitución. Comisión 10 o|o. —A. Binaghi y Cía. v14

Andrés R. Galimberti

CARPINTERIA MECANICA y corralón de maderas importante. Loria 51, todas las existencias con orden terminante sin base, remataré

EL DOMINGO 16 de marzo, a la 1.30 en punto. Sierra sin fin de 1 metro con cilindro Panhard, garlopa y cepillo de 0.60 cent. buen tupí, afiladora de cuchillas automática, sierra sin fin chica, afiladora automática de sierras, piedra esmeril, barrenadora, mechas, cuchillas, ejes y hojas de sierras circulares de 0.75 y 1,25, morsa afilar sierras, aparejo automático, poleas, correas, trasmisiones, cojinetes.

MOTORES ELECT. SIEMEN SCHUKER, de 8, 7 1|2 y 1 HP., c. continua y otro de 3 HP. c. alternada, cortadora Weingarten, punzonadora id, máquina agujerear, cilindro para chapa lisa de 3,30 met., otro cilindro para tanques australianos, morsas, bigornias, fragua a ventilador, juegos de tarrajas, instalación fuerza motriz y de luz

50.000 PIES DE PINO BRASIL, 25.000 pies maderas duras, petiribí, incienso, carchañana, viraperé, guatambú, lapacho, 10.000 pies de cedro paraguayo, laurel y otras, 30 tranqueras nuevas, buen lote de maderas trabajadas para artículos rurales, caños galvanizados, hierro planchuela redondo, bulones, manguera incendio, bancos, palas para cereales, etc., etc.

100 PUERTAS Y VENTANAS de cedro interiores y de patio, vidriera con marcos madera dura y con herrajes completos, atillos, tirantes tea y tablas de pino, chapas canaleta

MOTOR A TRACCION ADVANCE, 40 HP. para trilladora en buen estado. Caldera horizontal Ruston, 10 HP., sistema locomotora y todo cuanto estará a la vista. Pidan prospectos y datos al martillero, Lavalle 1344, U. T. 660, Libertad.—A. R. Galimberti. 1p

Aduana de la Capital

EL DIA 14, A LAS 3 p. m. EN Catalinas Sur, calle Necochea 340. Serán vendidas por orden del señor administrador don Antonio Lozano, 1.004 barricas tierra romana, provenientes de avería. Y a las 4 p. m. en la calle Pedro Mendoza 3047 Serán vendidos 4 caballos. Seña 20 por ciento. Sin comisión. Para más informes a la oficina de remates. v14

Fsco E. SPINA

HOY — INSTALACIONES, útiles y servicio para confitería, bars, restaurants, casas de modas, panaderías, despensas, lecherías, etc. Registradora National flamante, cortadora fiambres, hermosa instalación para casa de modas, billares, mesas, sillas, vitrinas, fiambreras, heladeras, armazones y mostradores de roble, fresno y cedro, divisiones, barandas, cajas de hierro, prensas de copiar, vidrieras, cafetería, bañomaría, máquinas de café, tabiques, mostradores y vaseras de estaño, básculas de 100 a 1.000 kilos, balanzas Toledo y de platos, cortinados, servicio de metal, loza y cristalería, conservaduras, máquinas hacer helados, tarros confitería y todo lo necesario para dichos negocios.

HOY a las 3 p. m., Corrientes 1427. Seña 1p

Rodríguez Funes y Cía.

MOBLAJES

*HOY A LAS 2.30 de la TAR*de por desalojo y cobro de pesos, orden del doctor Mendiondo Ruiz, remataremos todos los ricos muebles y adornos y fantasías de la casa B. Mitre 1922, venta sin base, casi todo nuevo, un rico piano, un rico juego sala dorado, mesa centro, ricos cuadros óleo, bonita araña eléctrica, bronces, columnas, jarrones del Japón, consola y espejos, sillas, terracotas, vitrinas, muchos adornos muy bonitos, salita completa, escritorio roble, biblioteca 3 cuerpos, sillones, caja hierro, juego cuero y búfalo 3 ps., cuadros óleo, tintero, araña eléctrica, bronces y demás, etc.; el regio dormitorio Luis XV, algo elegante, colchón, silla, araña, cuadros, adornos, etc., otro dormitorio, colchones, sillas, dosel, guardarropa 3 cuerpos, otro, otro dormitorio cedro, otro nogal; el rico comedor, sillas tapizadas, juego Rothschild, loza, id cristal, metales finos, reloj, carpeta, percha, macetas, columnas y varios adornos; antecomedor, silla y otros muebles, juego vestíbulo, percha, araña, cuadros, plantas, baño, Seña 20 o|o.

HOY, a las 2.30 p. m., B. Mitre 1922. 1p

Mariano Salabert

JUEGOS DE SALA — OBRAS DE ARTE — PIANOS — COMEDORES — DORMITORIOS — CAJAS DE HIERRO —

HOY

A las 2 p. m. — Victoria 654

BUEN PIANO J. GUNTER, juego sala Luis XVI oro verde París, importado por la casa Scott, con almohadones seda, otro id del mismo estilo dorado a fuego y tapizado, otro id estilo Luis XIV dorado y tapizado en lampás de seda, tres piezas para sala, tapizadas laqué y oro, rica vitrina Luis XVI, dos columnas de ónix y bronce, mesa de centro dorada, portamacetas dorada, jardinera dorada Luis XVI, estatuas de bronce, adornos, metales, plata Princesa, ricas alfombras moquet y carpetas caja de hierro sistema Vettere, buenos dormitorios de tres cuerpos de taico Luis XVI, con mármol, ónix, 6 piezas, id roble, cedro, caoba y Luis XV, comedores Renacimiento, etc., y un buen stock de muebles en diversidad de estilos y clases, juegos de dormitorio, comedor y sala, muchos muebles sueltos, guardarropas, espejos, roperos, lavatorios, escritorios, cajas de hierro, bibliotecas, sillones, columnitas, mesitas, percheros, papeleras, aparadores, cuadros, artefactos eléctricos, camas de bronce y hierro, laqué, colchones de lana, mesas de comedor y fantasías, sillas de vaqueta, roble, haya y esterilla Viena, grafófono Columbia, con 50 discos y disquero, una buena bicicleta, adornos, metales, cubiertos, bazar, tienda y demás.

HOY VIERNES, a las 2 p. m., Victoria 654|656. 1p

Pascual A. Fernández

TALLER DE RELOJERIA y joyería, calle Australia 829, remataré sin base

EL DOMINGO 16, a las 2 p. m., buen surtido en artículos de fantasía, platería y relojes, y algunas alhajas, con brillantes, herramientas de joyeros y relojeros, y buenas instalaciones. El domingo detalles. Datos en mi oficina Pavón 1422. 1p

Getzman & Kolliar

2964 Corrientes 2964

HOY

A LAS 2 y 8 P. M.

*MUEBLES, PIANOS Y CA*mas de bronce. 1 rico juego de comedor de caoba con marquetería y bronce, compuesto de 1 aparador, 1 trinchante, 1 rica mesa óvalo, y 12 sillas esterilladas, con sus almohadones, otros de roble estilo bombé, p. tea y nogal y roble, sillas de roble, nogal y vaqueta, carpetas felpa, 1 lindo juego dormitorio importado de 1 p., otro de nogal y roble importado, compuesto de 6 piezas con ropero de 3 cuerpos, desarme, y varios en L. XV, id XIV, id XVI, pino tea y cedro, camas de bronce, juegos para sala, L. XV, id L. XVI, consolas, mesitas de centro, columnas, alfombras, cortinados, biscuits. Juegos para escritorio, de roble, tapizado en cuero, escritorios de roble, bibliotecas, 2 buenas cajas de hierro, buena máquina para escribir Remington No. 11, nueva, flamante. Juegos para vestíbulo, objetos de fantasía y una gran cantidad de muebles sueltos que estarán a la vista. Comisión 10 o|o a cargo de los compradores. 1p

HOY A LAS 2 P. M. — UNA gran cantidad de muebles en juegos y sueltos, como ser: roperos, aparadores, lavatorios, cómodas, mesas de luz y comedor, camas de madera y de hierro al laqué, colchones de lana y lana suelta, espejos y cristales sueltos, Comisión 10 o|o. a cargo de los compradores. 1p

*PIANOS — UN GRAN PIA*no de concierto cuya marca es Otto, Marguardt y Co., nuevo, flamante, otro Carl Schmidt, cruzado en bronce, otro Wolf y Co., y varios para estudio, que se rematarán

HOY a las 10 p. m. Comisión 10 o|o a cargo de los compradores. 1p

*UNA MAQUINA PARA ES*cribir Remington. No. 11, un perfectísimo estado, se rematará

ESTA NOCHE a las 10, Comisión 10 o|o a cargo de los compradores.—Getzman y Kolliar. 1p

Ruiz Marchese y Cía.

HOY

GRAN REMATE
A LAS 2 P. M.
Inaugurando nuestro nuevo local
(frente a la estación Retiro)
FALUCHO 1165

*HOY — 360 cj. AGUA MINE*ral Krondorff, por cuenta y orden de una casa importadora, en lotes, a voluntad de los compradores. 1p

*HOY — 515 BOLSAS PORO*tos tapí, salteños y manteca, 80 bolsas de arvejas, 70 cajones aceite mineral, 15 cajones grasa negra, 2.000 kilos cadena patente, 300 tablones robbilió, 3.000 varillas de lapacho, 10.000 kilos manganesio, etc. etc. 1p

*HOY — 550 ROLLOS ALAM*bre de púa 30 y 40 kilos, 700 rollos alambre liso núm. 8 y 9, de 40 kilos, "Guanaco"; 85 chapas para tanques australianos, de 3 metros por 1.25. Por cuenta y orden de una casa importadora, etc. 1p

HOY — 400.000 LISTONES de pino spruce para yeseros, glorietas, enrejados, etc., etc. Por cuenta de una casa importadora. 1p

HOY — 40 TRANQUERAS de lapacho, 60 bebederos, 15 carros aguateros, 60 baldes volcadores, 4 máquinas embotellar, 300 columnas para galería, 3.000 metros caños galvanizados, 24 básculas de 400, 600 y 800 kilos, 4.000 kilos cables de acero, 300 pecheras, 220 anteojeras, 600 bozales, guarniciones, monturas, látigos, etc., etc. 1p

*HOY — 1 MAQUINA REGIS*tradora National, 600 latas sardinas de 1 kilo, 30 cajones anchoas, 20 cajones puré tomate, 60 bolsas arroz, 49 azúcar, 30 caj. velas, 100 bolsas nueces, 45 id almendras, 200 piezas de enlozado, 50 doc. medias y un gran lote de ferretería en general. Comisión, 10 o|o, Seña, 20 o|o.—Ruiz Marchese y Cía. Las mercaderías pueden visitarse en nuestro sótano, Falucho 1165. 1p

Ernesto J. Cueli

REMATES DE NEGOCIOS— Procedentes de varios negocios, quiebras y embargos. Armazones y mostradores, mesas, sillas, espejos, parrras, billares, balanzas, máquinas de taponar, básculas, maciteras, heladeras, estanterías, vidrieras de calle, parantes, bañomaría, máquinas de café y lecheras, depósitos, tarros, medidas, servicios de café, mercaderías, escaleras, vitrinas y fiambreras niqueladas, molinillos, cristales, lavatorios, aguas corrientes, cocina económica, trasparente, peluquería, escritorios, prensa copiar, biblioteca, camas, lavatorio Luis XV, mármol, ónix, juego vestíbulo de nogal y muchos muebles y útiles para negocios y familias.

HOY, a las 3 p. m., en Brasil 1249, plaza Constitución. 1p

CASA CABAL

CALLAO No. 11

HOY

NOTABLE REMATE
AUTOMOVILES y ACCESORIOS
A LAS 3.30 P. M.

A. Valsecchi y Cía.

HOY MOBLAJE

POR DESALOJO Y COBRO de pesos, remataré

ESTA TARDE a las 2.30, todos los regios muebles y adornos de la casa Paso 39. Venta urgente y sin base de 1 buen juego sala dorado, espejo y jardinera, gran piano, concierto alemán, casa Breyer, ricos adornos en mármol, porcelanas y bronces, vitrinas, cortinados, cuadros, arañas, etc. etc. Escritorio completo, caja hierro grande. Gran dormitorio caoba, roble y bronce, 3 cuerpos, otro id en roble, colchones, chaisse longue, dressoir, adornos, etc. Suntuoso comedor caoba y bronce, bombé de desarme, sillones caoba y bronce 3 piezas, cuero, armazón roble en búffalo, buenos metales, metalero, carpeta, menaje, juego loza y cristal, arañas, adornos, etc, etc. Buen piano estudio, 1 buena victrola con 150 discos, costó 800 pesos, etc. Juegos vestíbulo, Viena, Thonet, percha, reloj y otra infinidad de objetos, todos a venderse sin base. Comisión 10 o|o. Paso 39, hoy a las 2.30. 1p

Eduardo D. Fabro

HOY

A la 1.30 p. m.

MOTORES - MAQUINAS

ACCESORIOS para AUTOMOVILES

*REMATARE SANTA FE nú*mero 1747.

HOY VIERNES 14 de marzo a la 1.30, en punto: 60.000 pesos en materiales para industriales en general y que en parte detallo:

MOTORES ELECTRICOS, desde 1|16 hasta 30 HP., corriente continua y alternada, de 220 a 440 volts y 110 volts, dínamos de varios voltajes, montacarga, completa con motor 10 HP. c. c., 140 volts.

CABLES ELECTRICOS, de 30, 40 y 50 m|m., bombas, centrífugas y a pistón de varias tamaños, correas de cuero y balata para trilladora, ventiladores de techo y pared, artefactos eléctricos.

DISCOS DE SIERRAS CIRCULARES, de 50 a 1.10, máquinas para herreros, punzonadora, cortadora, agujereadora, tornos de banco, tarrajas de 1|2 a 3 pulgadas.

CAÑOS DE HIERRO GALVANIZADO de 1|2 hasta 2 y 1|2 pulgadas, codos y tes para caños electricidad.

MAGNETOS, MADERAS, CHAPAS, mangueras, llaves de paso, un gran lote de accesorios para automóviles e interminable cantidad de materiales para industriales, que estarán a la vista.

ACCESORIOS PARA AUTOMOVILES, magnetos, bobinas, faroles, sirenas, cornetas, abanicos de bronce, volantes, direcciones, cubiertas, indicador, llantas de auxilio, soportes, engranajes, criques, llaves inglesas, martillos, taladros, gamuzas, pomadas e líquidos para bronce, etc. etc.

ORDEN TERMINANTE DE VENDER sin base y por lo que den, garantizando el estado y condiciones de los materiales. Comisión, 10 o|o. Seña a satisfacción. Más detalles en el mismo o en mis oficinas. Lavalle 545; U. T. 6602, Libertad. No confundan. 1p

Adolfo Calvete

*REGIO MOBLAJE IMPOR*tado. Por orden del señor Mc. Gregor, remataré en su casa de Belgrano, calle Juramento 3100.

EL LUNES 17 de marzo, a las 8 de la noche. En exposición desde el domingo próximo, de 9 a. m. a 7 p. m. Mañana detalles completos. — Adolfo Calvete. m14

Bravo, Ungaro y Cía.

HOY a las 4

*SANITARIOS — GRAN RE*mate de artefactos de baño, como ser: 45 bañaderas de hierro enlozado nuevas de 5 1|2 pies y 6", 70 lavatorios de loza a pedestal y a soporte nuevos, 20 bidets de loza usados en muy buen estado, espejos, botiquines, sillas y banquitos al laqué, repisas de cristal, toalleros y demás artefactos para cuarto de baño, remataremos al mejor postor.

HOY VIERNES 14 de marzo, a las 4 p. m., en nuestra casa, Suipacha 278. 1p

Petrelli y Hno.

Tienda para Comerciantes

HOY

REMATARE A LAS 2.30, EN Bartolomé Mitre 2735, a 1|2 cuadra del Once, gran stock en camisetas, medias, sephires, bramantes, etaminas, colchas, sobrecamas, pañuelos, servilletas, repasadores, trajes, camisas, pantalones, bombachas, jabones, tiradores, alemanesco, y cientos de artículos más que estarán a la vista antes del remate, 15.000 $ en nobles mercaderías, a vender a martillo corrido, y en lotes para comerciantes. 1p

INSTALACIONES, muebles y útiles, para todos negocios, remataré

HOY a las 3.30, en Bmé. Mitre 2735, una visita antes del remate, para darse cuenta de nuestro gran surtido los interesados. Comisión 10 o|o. — Petrelli y Hno., U. T. 3166 Mitre. 1p

A. Arias

HOY

DEPOSITO DE
CIGARRERIA y LIBRERIA
CALLE ALSINA 626

EXTRAJUDICIAL. — HOY, VIERNES 14 de marzo a las 2 p. m., remataré el espléndido surtido de cigarrillos y artículos de librería y papelería, situado en la calle Alsina 626, que consisten en: un gran stock de tabacos, cigarros, cigarrillos y fósforos de marcas corrientes, y un sin fin de artículos de librería y papelería, armazones, mostradores, vidrieras, parantes niquelados, etc. Son 8.000 $ en mercaderías nobles, muebles y útiles a quemar por lo que den, sin retirar lote. Seña en cada lote y a satisfacción del martillero. Comisión, 10 o|o. 1p

*LIBROS Y UTILES ESCOLA*res, cuadernos, anotadores, blocks, compases, pinturas, lápices, pizarras, gomas, tintas, reglas, plumas, carteras de colegio, etc., etc.

HOY a las 2 p. m., en la calle Alsina 626.—A. Arias. 1p

*DOS BIBLIOTECAS, CON*teniendo un variado surtido de obras de derecho, enciclopedia, literatura, el diccionario Hispano Americano, de 28 tomos. Las obras famosas, en conjunto, una variedad completa de libros de autores famosos, etc.

HOY VIERNES 14 de marzo a las 2 p. m., Alsina 626.—A. Arias. 1p

A. J. M. Scossa Baggi

HOY MOBLAJE

DEL DOCTOR FERRARI — Su rico, sólido y elegante moblaje, lo remataré sin base ni defensa alguna, en su casa de la calle Charcas 1555.

HOY VIERNES 14 de marzo, a las 8.30 de la noche, piano francés, 2 juegos sala dorado oro París, jardinera, espejo, vitrina, columnas, mesas doradas, buenos cuadros al óleo y al pastel, gobelinos, bronces, mármoles, fayance, bibelots, escritorio y biblioteca N. A., juego búfalo y pluma duvet, arañas eléctricas francesas; gran comedor de caoba y bronce, 12 sillas del juego, metaleros, 3 piezas roble y cuero, metales finos, porcelanas, carpeta, relojes, 1 dormitorio caoba y bronce, otro más sencillo, muebles sueltos, colchones, almohadas, carpetas, alfombras, cuarto de baño, cocina, vestíbulo caoba, gran juego nogal de Maple y cuanto estará a la vista. Comisión 10 o|o. Seña a satisfacción. Está en exposición. Visítese.

ESTA NOCHE, a las 8.30, sin base, Charcas 1555. 1p

C. D. Ribañiez

HOY, A LA 1.30. ALMACEN bien surtido, Aráoz 1906, gran cantidad de mercaderías notables, fiambrera niquelada, balanza Dayton, depósito aceite, tarros de vidrio y todo lo que esté a la vista. [illegible] pesos, a quemar y a retirar en el acto. [illegible]